

마포구지역보건의료계획(안) 심사보고서

'98. 5. 1.
시민보건위원회

1. 심 사 경 과

가. 제안일자 및 제안자 : '98. 4. 28. 마포구청장

나. 회부일자 : '98. 4. 28.

다. 상정일자 : 제53회 임시회 제1차위원회('98. 5. 1.) 상정, 심사, 의결

2. 제안설명의 요지 (제안설명자 : 김영호 보건소장)

가. 제 안 이 유

- 지방자치제의 실시에 따라 지역실정에 맞는 보건의료계획 수립 필요성 대두
- 자치구별 장단기 계획 수립으로 추진목표 명확화 및 주민들에게 예측가능한 보건행정 제시

나. 주요골자

- '98 보건의료계획의 달성목표(제1장)
- 지역현황과 전망(제2장)
- 지역보건의료기관과 민간의료기관간의 기능분담 및 발전방향(제3장)
- 보건소업무의 추진현황과 추진계획(제4장)
- 지역보건의료기관의 확충 및 정비계획(제5장)

3. 전문위원 검토보고의 요지 (김건재 전문위원)

- 동 계획(안)은 지역 주민의 다양한 보건의료 수요에 대처하고, 건강증진, 질병 예방·진단·치료 및 재활서비스를 지방자치단체의 주도하에 개발하며, 민간과 연계하여 통합조정함으로써 포괄적인 서비스를 받을 수 있는 지역보건의료관리 체계를 구축하기 위한 것으로, 지역보건법('95. 12. 29 법률 제5101호) 제3조의 규정에 의하여 제출된 안전임.
- 동 계획(안)의 주요내용은 지역보건법 제4조와 동법시행령 제3조에 근거한 것으로 보건의료 수요의 측정과 보건의료에 관한 장·단기 공급대책·인력·조직·재정 등 보건의료 지원의 조달 및 관리와 보건의료 전달체계의 개선 등, 향후 공공의료기관의 지역보건의료계획의 달성목표와 추진계획 등이 수립되어 있음.

- 지역보건법시행령('96. 7. 13 대통령령 제15119호) 부칙 제3조의 규정에 따라 최초로 수립하는 지역보건의료계획은 구의회의 의결을 거쳐 '96. 12. 31까지 서울특별시시장에게 제출하도록 되어 있으나, '97년도 상반기에 동 계획(안)을 작성하여 '98. 4월 구의회에 제출한 일련의 과정은 시정되어야 할 것으로 판단됨.
- 지역보건의료체계의 개선과 보건의료서비스 향상등 보건의료계획의 목표달성을 위해서는 전문인력의 확보와 재정적 지원이 뒷받침되어야 원만한 사업이 추진될 것으로 판단되는 바, 지역보건법시행규칙('97. 2. 14 보건복지부령 제45호) 제6조의 "전문인력등의 자격의 종별에 따른 최소 배치기준"에 규정된 치과위생사, 영양사 및 정신보건 전문요원 등의 인력확보를 위해 구의직제및정원에관한규칙에 이를 반영하도록 적극 검토되어야 할 것으로 사료됨.

4. 질 의 및 답 변 요 지

- 질의요지(이종일 위원) : 마포구지역보건의료계획은 연중 사업계획과 큰 차이가 있는가?
- 답변요지(김영호 보건소장) : 매입시회때 업무보고한 것을 수합하였으므로 큰 차이는 없음.
- 질의요지(이종일 위원) : 대동소이한데 계획안을 만들라고 한 이유는?
- 답변요지(김영호 보건소장) : 지방자치단체장에게 지역보건에 관심을 갖도록 지역보건법에 규정되어 있기 때문임.
- 질의요지(한대운 위원) : 다른 병원의 자원봉사는 신고를 받아서 하는가?
- 답변요지(김영호 보건소장) : 저희 보건소와 먼저 계획을 세워서 함.

5. 토 론 요 지 : 없 음

6. 심 사 결 과 : 원 안 가 결

7. 소 수 의 견 의 요 지 : 없 음

8. 기 타 사 항 : 없 음

마포구지역보건의료계획(안)

의안 번호	
----------	--

제출일자 : 1998. 4.

제 출 자 : 서울특별시마포구청장

1. 계획수립이유

- 지방자치제의 실시에 따라 지역실정에 맞는 보건의료계획수립 필요성 대두
- 자치구별 장단기 계획수립으로 추진목표 명확화 및 주민들에게 예측가능한 보건행정 제시

2. 계획수립근거

- 지역보건법 제3조 (지역보건의료계획의 수립등)
- 지역보건법시행령 제4조 및 제5조 (지역보건의료계획의 수립 및 시기등)

3. 계획의 주요내용

- 보건의료계획의 달성목표('98) (제1장)
- 지역현황과 전망 (제2장)
- 지역보건의료기관과 민간의료기관간의 기능분담 및 발전방향 (제3장)
- 보건소업무의 추진현황과 추진계획 (제4장)
- 지역보건의료기관의 확충 및 정비계획 (제5장)

4. 계 획(안) : 별첨

5. 예산수반여부 : 해당없음

첨부 1. 마포구지역보건의료계획(안)

마포구 지역보건의료계획(안)

(1998)



마 포 구

차 례

제1장 보건의료계획의 달성목표

1. 일반목적	5
2. 구체적달성목표	5
3. 기대효과	7

제2장 지역현황과 전망

1. 지역개요	11
2. 지역보건의료수요 현황	13
3. 지역보건의료 공급 현황	21
4. 지역사회 진단에 대한 결과분석 현황	27

제3장 지역보건의료기관과 민간의료기관간의 기능분담 및 발전방향

1. 공공보건의료 체계의 발전방향	31
2. 향후 공공보건의료기관의 역할 및 사업계획	32
3. 보건기관과 민간의료 기관과의 기능분담 및 연계방향	33
4. 지역사회 호응도 제고	33

제4장 보건소 업무의 추진현황과 추진계획

- 1. 생의 주기에 따른 보건사업 37
- 2. 서비스별 보건사업 52

제5장 지역보건의료기관의 확충 및 정비계획

- 1. 총괄 77
- 2. 시설 및 장비계획 78

첨부서류

제1장 보건의료계획의 달성목표

1. 일반목적
2. 구체적 달성목표
3. 기대효과

제1장 보건의료계획의 달성목표

1. 일반목적

지역주민의 다양한 보건의료 수요에 대처하고 건강한 삶을 영위하기 위하여 건강증진, 질병예방, 진단, 치료 및 재활서비스를 지방자치단체 주도하에 개발하고, 민간과 연계하여 통합, 조정함으로써 출생부터 사망시까지 지속적이며 포괄적인 서비스를 받을수 있는 지역 보건 의료관리 체계를 구축하는데 있음.

2. 구체적 달성목표

1) 기본지역보건의료 체계정비 및 보건의료서비스 향상

가. 보건기관의 정비

- (1) 보건소 분소 건립추진 : 마포 동부지역(아현, 공덕, 도화동일대) 주민의 편의를 도모하기 위하여 아현동에 보건소 분소 건립 추진(97년중 개소예정)
- (2) 보건소와 분소의 역할분담 추진 : 각자 특색있는 사업선정실시로 보건소와 분소의 역할분담 추진
- (3) 의료장비(진료, 검사장비)의 지속적인 현대화, 고급화로 양질의 보건의료 서비스 창출
- (4) 생애 주기별 건강증진체계 구축
 - (가) 건강검진 및 건강관리체계 강화 : 소득수준의 향상, 만성 퇴행성질환의 증가등으로 건강검진 및 건강증진등의 관심과 수요가 증대됨에 따라 개인 및 집단의 건강검진, 건강관리시설의 확충 추진
 - (나) 노인보건의료 서비스 개선 : 안구의 노령화와 소득수준의 향상으로 인한 노인환자 및 거동불편 노인의 증가에 신속히 대처 하기 위하여 이들의 치료 및 재활관리 강화

(다)재활서비스 보강 : 만성퇴행성질환, 뇌혈관질환, 각종 사고로 인한 손상등으로 인한 합병증 또는 후유증 환자의 증가에 따라 재활 및 운동시설 확충

(라)방문보건의료 서비스 : 뇌혈관질환이나 만성퇴행성질환, 치매질환 등의 치료 및 재활, 관리를 위한 방문보건의료사업 강화 및 주간 요양시설 확충

나. 민간의료기관의 정비

- (1)민간의료기관과의 의료전달체계 확립 : 단계적 진료체계 및 의료정보 체계 구축
- (2)보건소와 민간의료기관의 환자의뢰체계 협조 및 연계성 구축
- (3)지역내 의료인 모임 활성화로 상호 교류 및 협력 기틀조성
- (4)응급의료체계 확립
- (5)지역내 민간종합병원의 설립을 유치하여 주민의 보건의료욕구에 부응

2) 보건, 의료, 복지사업의 통합.연계.조정

가. 보건분야에서 사회복지와 연계할수 있는 모형을 개발 단계적으로 실시

나. 사회복지시설에 대한 주기적 건강진단 및 방문보건사업실시

(현 황)

복지사업 대상자는 빈곤과 신체, 정신적 장애로 질병발생이 높으며 사회환경의 변화로 노령사회의 도래와 질병구조의 변화등 으로 복지차원의 의료서비스가 필요하다.

이에따른 보건소의 기능도 전염병, 가족계획사업등은 쇠퇴되고 노인 보건사업, 방문보건사업, 정신보건사업의 기능이 점차중요시 되고있어 이러한 변화는 보건.의료와 복지사업의 통합연계의 필요성으로 이어진다.

3) 민간과 공공의 역할 분담

- 가. 공공의료기관은 건강증진을 위한 예방·홍보사업 및 질환 조기 발견,민간의료기관은 환자 치료체계 구축
- 나. 공공보건의료기관의 실험 및 검사장비를 1차료기관에게 사용토록 편의제공하여 상호보완 체계 구축
- 다. 공공의료기관과 민간의료기관이 합동으로 응급의료체계를 구축하여 응급센터 운영 및 야간 진료체계 확립

3. 기대효과

- 지방자치시대에 발생하는 다양한 시민보건의료 수요에 능동적으로 대처하고 시민이 건강한 삶을 영위하도록 양질의 보건의료 서비스 제공
- 보건의료사업과 사회복지 서비스의 통합연계로 지역보건소는 기획,조정자로서의 역할이 증대되고 민간의료기관과의 역할분담으로 적절한 보건의료서비스가 이루어져 의료수혜자들의 편리함과 구민건강관리 효율성이 증대되어 삶의 질을 높이는 데 기여하게 된다.

제2장 지역현황과 전망

1. 지역개요
2. 지역보건의료 수요현황
3. 지역보건의료 공급현황
4. 지역사회 진단에 대한 결과분석 현황

제2장 지역현황과 전망

1. 지역 개요

1) 지역 개황도 (별첨)

2) 지역 개황에 대한 분석

가. 변천사

- 마포구는 옛부터 수상교통의 요충지로서 일찍이 발달된 어촌이 형성되었고 조선후기 두모,한강,둔지,용산,서강방등 5개방이 설치되면서 마포구 일부가 용산방과 서강방에 속하게되었으며 1910년 10월 조선총독부에 의하여 한성부를 경성부로 개칭 경기도에 예속시켜 이듬해 4월 경기도령 제3호로 부,면 제도시행으로 이때 용산방과 서강방은 용산면,서강면으로 개칭되어 1913년 12월 총독부령 제111호에 의거 마포는 용산면일부가 경성부로 편입되고 용강면은 경기도에 편입되었다.

그후1944년 10월 23일 총독부령 제350호에의해 서대문구와 용산구의 일부를 분할하여 지금의 마포구가 신설되어 아현정등 23개 정(町)이 있었다.

1945년 해방과 더불어 각구의 행정을 담당하는 “구역소”를 구청으로 행정구역 명칭인 정(町)은 동으로 개칭되어 그후 여러차례 행정구역의 변경을 거쳐 24개동의 마포구청이 되었다.

나. 위치 및 자연

- 마포구는 서울의 중앙지역(마포구의 동부지역-중구,용산과 인접)에서부터 서북쪽(경기도접경지역)까지 북측 한강변을 끼고

길게 위치한 지역으로서 옛부터 수상교통이 발전하여 상권이 형성되어 발전되어온 지역이나 근세에 들어 지역발전의 부진으로 동부지역은 노후주택이 밀집되어 70년대부터 재개발등 주택건축사업이 활발히 이루어지고있어 지역주민등 이동인구가 증가하고 있는 상태임.

다. 지역 특성

마포구는 서울의 중서부 한강하류 연안에 위치한 구로서 북쪽으로는 경기도 고양시와 서대문구에 접해있고 동쪽으로 용산구와 경계를 이루고 있으며 남서쪽은 한강을 끼고있다.

지세는 동고서저로 동쪽은 아현동,공덕동,신공덕동,도화동,마포동의 구릉지대를 이루고 서쪽은 서교,동교,합정,망원,연남동이 평지를 이루면서 조용한 주택가가 자리잡고 있는 지역으로 강서지역과 공항,영등포를 연결하는 수도서울의 관문지역에 위치하고 있어 통과 시민이 많은 지역이다.

주요 간선도로 관문가로 역할을 하는 마포,양화,성산,신촌로가 있으며 특히 마포로 주변은 도심재개발 사업과 불량주택재개발사업 등으로 빌딩숲과 고층APT가 어우러져 하루가 다르게 변모하는 지역이며,지하철2호선과5호선,6호선이 관내를 통과하는 교통요충지로 변모되고 있으며,서편의 성산로 주변 성산동 지역은 시영 APT 단지를 이루고 있다.

서부 한강변은 서울화력(당인리)발전소,난지도 쓰레기 적치장,난지하수처리장 등 도심 부적격 시설이 위치하고 있어 발전에 장애가 되고 있으나,한강개발의 완공과 더불어 고수 부지가 조성되고 체육시설이 설치됨으로써 시민 휴식공간 체력향상에 기여하는 지역이다.

2. 지역보건의료수요 현황

1) 인구

가. 인구구조

(표 1)

(단위 : 명, %)

연령구분	총 수			사망자수	연 인구 증감율	98년 인구추계
	남	여	계			
계	198,665	199,563	398,228	1,782	△ 1.9	390,831
0세	4,029	3,690	7,719	15		
1 - 6세	15,516	14,164	29,680	25		
7 - 18세	32,473	30,326	62,799	18		
19 - 64세	139,167	138,890	278,057	698		
65세 이상	7,480	12,493	19,973	1,026		

○ PMI(당해연도의 사망자 중 50세 이상이 차지하는 비율)=(72.2 %)

○ 출생률(출생수/총인구*1,000) = (19.38)

○ 연간 인구가동 (%) : 42.85 %

- 전입자수 : 76,699 명

- 전출자수 : 93,951 명

나. 인구동태

(표 2)

(단위 : 명)

년도별	출 생	사 망	혼 인	이 혼
1991 년	7,258	1,754	4,661	438
1992 년	7,102	1,710	3,575	425
1993 년	7,046	1,794	4,271	817
1994 년	7,419	1,879	4,488	933
1995 년	7,719	1,782	4,410	902

자료 : 제11회 마포통계연보 48페이지(민원봉사과)

다. 지역별 인구구조(외국인 제외 95년도)
(표 3)

(단위:명/%)

인구 지역(동)	인 구 구 조					
	계	0세	1-6세	7-18세	19-64세	65세이상
계	398,228/100	7,719 / 1.9	29,680/ 7.5	62,799/15.8	278,057/69.8	19,973/ 5.0
아현1동	18,323 /100	301 / 1.7	1,085/ 5.9	2,872/15.7	13,107/71.5	958/ 5.2
아현2동	12,777 /100	225 / 1.8	783/ 6.1	2,092/16.1	9,028/70.6	649/ 5.1
아현3동	11,056 /100	230 / 2.1	777/ 7.0	1,713/15.5	7,735/70.0	601/ 5.4
공덕1동	12,858 /100	245 / 1.9	912/ 7.1	1,867/14.5	9,127/71.0	707/ 5.5
공덕2동	12,454 /100	256 / 2.1	816/ 6.6	1,892/15.2	8,760/70.3	730/ 5.8
신공덕동	11,911 /100	227 / 1.9	741/ 6.2	1,820/15.3	8,322/69.9	801/ 6.7
도화1동	11,099 /100	271 / 2.4	881/ 7.9	1,730/15.6	7,631/68.8	586/ 5.3
도화2동	8,213 /100	188 / 2.3	516/ 6.3	1,138/13.9	5,860/71.3	511/ 6.2
용강 동	10,100 /100	171 / 1.7	601/ 6.0	1,517/15.0	7,286/72.1	525/ 5.2
대흥 동	11,955 /100	235 / 2.0	675/ 5.6	1,823/15.3	8,538/71.4	684/ 5.7
염리 동	21,972 /100	376 / 1.7	1,459/ 6.6	3,433/15.6	15,585/71.0	1,119/ 5.1
노고산동	11,078 /100	225 / 2.0	589/ 5.3	1,602/14.5	8,059/72.7	603/ 5.5
신수 동	20,381 /100	361 / 1.8	1,412/ 6.9	3,396/16.7	14,233/69.8	979/ 4.8
창전 동	11,160 /100	198 / 1.8	715/ 6.4	1,740/15.6	7,900/70.8	607/ 5.4
상수 동	14,724 /100	283 / 1.9	1,050/ 7.1	2,396/16.3	10,329/70.2	666/ 4.5
서교 동	17,601 /100	310 / 1.8	1,083/ 6.2	2,440/13.9	12,731/72.2	1,037/ 5.9
동교 동	13,471 /100	253 / 1.9	835/ 6.2	1,888/14.0	9,741/72.3	754/ 5.6
합정 동	24,224 /100	524 / 2.2	2,835/11.7	3,322/13.7	16,468/68.0	1,075/ 4.4
망원1동	26,845 /100	601 / 2.2	2,380/ 8.9	4,370/16.3	18,466/68.8	1,028/ 3.8
망원2동	21,191 /100	372 / 1.8	1,679/ 7.9	3,756/17.7	14,482/68.3	902/ 4.3
연남 동	20,277 /100	425 / 2.1	1,593/ 7.9	2,943/14.5	14,289/70.5	1,027/ 5.0
성산1동	18,917 /100	380 / 2.0	1,412/ 7.5	3,030/16.0	13,143/69.5	952/ 5.0
성산2동	44,028 /100	864 / 2.0	4,086/ 9.3	7,810/17.7	29,518/67.0	1,750/ 4.0
상암 동	11,613 /100	198 / 1.7	765/ 6.6	2,209/19.0	7,719/66.5	722/ 6.2

자료 : 제11회 마포 통계연보42,48페이지(기획예산담당관,민원봉사과)

라. 세대 및 생활보호대상자 현황

(표 4)

지역 구분 (동)	전체가구 (가구수)	가구당인 구수(명)	생활보호대상자(가구수/가구원수)			
			계	거택	자활	시설
계	135,524	2.93	2,099/5,860	588 / 723	1,517/4,857	4 / 280
아현1동	6,440	2.83	69/ 107	29/ 31	40/ 73	(총괄합계)
아현2동	4,449	2.87	37/ 17	21/ 30	13/ 17	/
아현3동	3,814	2.90	51/ 60	31/ 31	20/ 29	/
공덕1동	4,461	2.88	51/ 73	25/ 28	29/ 45	/
공덕2동	4,501	2.75	64/ 111	28/ 32	36/ 79	/
신공덕동	4,037	2.95	61/ 87	29/ 37	32/ 50	/
도화1동	3,706	2.98	20/ 39	12/ 17	8/ 22	/
도화2동	2,975	2.72	15/ 22	7/ 7	8/ 15	/
용강 동	3,662	2.74	46/ 65	19/ 21	27/ 41	/
대흥 동	4,288	2.78	65/ 116	24/ 24	41/ 92	/
염리 동	7,687	2.85	72/ 120	35/ 43	37/ 77	/
노고산동	4,336	2.55	48/ 73	24/ 25	24/ 48	/
신수 동	6,767	3.00	56/ 89	19/ 22	37/ 67	/
창전 동	3,824	2.91	47/ 66	20/ 25	27/ 41	1 / ...
상수 동	4,924	2.98	53/ 90	28/ 20	35/ 70	/
서교 동	6,286	2.78	22/ 30	14/ 15	8/ 15	/
동교 동	5,061	2.65	31/ 42	16/ 16	15/ 26	/
합정 동	8,069	2.99	24/ 28	20/ 22	4/ 6	1 / ...
망원1동	8,723	3.07	49/ 70	20/ 20	29/ 50	/
망원2동	6,755	3.13	44/ 83	20/ 27	24/ 56	/
연남 동	6,944	2.85	37/ 59	22/ 23	15/ 36	/
성산1동	6,175	3.06	35/ 17	15/ 16	20/ 31	/
성산2동	13,893	3.16	979/3,844	69/ 142	910/3,702	/
상암 동	3,747	3.09	116/ 212	38/ 46	78/ 166	2 / ...

자료 : 제11회 마포통계연보 40,41,100페이지(기획예산담당관,사회복지과)

마. 기 타

(1) 산업체 및 근로자

(표 5)

업체수	근로자수	산업보건 관리자수	단체급식 업체수	영양/조리 사수	건강진단 건수
777	16,301	0	22	-	(업체수명)

자료 : 제11회 마포구통계연보52페이지(광공업 통계조사)

(2) 학교수 및 학생수

(표 6)

구분	개소	학생수	양호교사	학교급식인원	조리/영양사
계	43	75,931	39	23,238	0/18
초등학교	20	24,252	20	23,238	0/18
중학교	12	15,450	8	-	-
고등학교	8	12,038	8	-	-
대학교	2	22,981	2	-	-
특수학교	1	1,200	1	-	-

자료 : 마포구보건소(방역계)

2) 보건의료이용 현황 및 건강수준

가. 의료보장 유형

(표 7)

의료보장 유형	적용 대상수	비율 (%)
계	398,228	100
지역의료보험	179,760	45.14
직장의료보험	179,442	45.06
공.교의료보험	33,531	8.42
의료 보호	5,495	1.38

자료 : 마포구 지역의료보험조합 및 서울평균치(직장보험)

나. 지역민간의료기관 이용현황

(표 8)

구분		계	1차의 료기관	2차의 료기관	3차의 료기관	
의료기관수		326	320	6		
외래 진료	일평균 외래환자수	10,624	9,874	750		
	기관당 일평균 외래환자수	155.9	30.9	125		
야간 및 응급 의료	기관수	14	8	6		
	일평균응급환자수	야간	90.5	42.5	48	
		주간				
	기관당 일평균 응급환자수	야간	13.3	5.3	8	
주간						
입원	총 입원환자수	14,950	6,600	8,350		
	일평균 입원환자수	54	24	30		
	기관당 일평균 입원환자수	11.2	6.2	5		

자료 : 마포구보건소(의약과)

다. 지역보건의료기관 이용현황(95년도 기준)

(1) 보건소

(표 9)

(단위:건,명)

구 분		1월	2월	3월	4월	5월	6월	7월	8월	9월	10월	11월	12월	계	
외래	일반 환자 수	실인 원수	1855	1791	1969	1868	1918	1671	1712	1590	1670	2144	1850	2140	22218
		연인 원수	3625	3331	15286	16635	16695	11702	16430	16552	16619	20071	17820	20071	178397
	치과 환자 수	실인 원수	263	210	197	153	220	226	197	197	190	218	336	296	2703
		연인 원수	350	276	280	239	298	298	273	273	275	313	454	464	3793
	한방	실인 원수													
		연인 원수													
방 사 선	직접촬영건수	68	80	93	76	91	85	69	115	111	60	88	87	1023	
	간접촬영건수	1378	1633	3250	2709	3267	1626	1171	1332	1262	2267	1513	1547	22955	
	치과촬영건수	1		3	1	5			6		2		1	19	
예방접종건수	3236	4861	3248	4876	9241	8328	5320	3118	3662	5321	2623	3233	57067		
방문보건사업	255	377	520	490	602	544	702	1052	773	837	944	808	7904		
물리치료건수	513	588	699	818	1099	933	1061	1047	1038	856	737	833	10222		
임 상 검 사	일반검사	4473	5746	9350	9092	6118	4275	4620	5395	4606	6099	5911	6299	72584	
	B형간염검사	1578	1974	3320	2691	2179	1831	1569	1838	1515	1795	1382	1735	23407	
	AIDS검사	1203	1410	2924	2712	861	713	576	608	698	939	655	674	13973	
조계건수	1175	1346	1492	1413	1733	1523	1579	1381	1913	2050	1992	1791	19388		
결핵상담건수	860	1145	840	760	740	1060	2590	985	985	945	810	890	12610		
기타															

자료 : 마포구(보건행정과, 보건지도과, 의약과)

3) 건강문제 조사

가. 법정 전염병 발생양상

(표 10)

(단위:건,천분율%)

질환 종류		인구 1,000명당 발생률				
		1 위	2 위	3 위	4 위	5 위
1종	질병명	장티 프스				
	발생건수	3				
	발생률					
2종	질병명					
	발생건수					
	발생률					
3종	질병명	성병	나병	결핵	B형 간염	AIDS
	발생건수	657	11	1,299	217	
	발생률	1.64	0.03	3.24	0.54	

자료 : 마포구보건소(보건행정과,보건지도과)

나. 장애인현황 및 사고 양상

-장애인 현황을 보면 총 2,866명으로 인구1,000명당 7.2명이며 그중 지체장애자(2,006명)가 인구1,000명당 5.0명으로 가장 많았으며, 총 사망자(95년도-1,782명)중 장애자의 사망이 차지하는 비율은 1.8%를 차지하며 그중 지체장애자가 1.4%를 차지 높게 나타났다.

(표 11)

구 분		총 인원	유병률 (인구0/00)	사망자수	총사망자중 (%)
장 애 자	계	2,866	7.2	32	1.8
	정신박약	354	0.9	3	0.2
	지체장애	2,006	5.0	25	1.4
	시각장애	185	0.5	1	0.1
	청각장애	321	0.8	3	0.2
사 고	교통사고	1,591	3.9	31	1.7

자료 : 사회복지과,각동사무소

다. 보건의료 의식 및 형태

(표 12)

(단위 : 명,%)

항 목	표본조사	표본조사수	해당자수	현황(%)
흡연현황	상암동지역	1,250	506	40.5
음주현황	“	524	123	23.4
정기건강검진	“	553	268	48.5

자료 : 마포구보건소(보건지도과) : 조사표-별첨

3. 지역보건의료 공급 현황

1) 지역보건의료 시설 및 장비 현황

가. 보건의료 시설 (표 13)

(단위:개)

동 별	의 료 기 관 수						보건기관	비 고
	소 계	한의원	치과	의원	병원	한방병원	보건소	
계	338	55	100	177	4	2	1	부속의원3개소 포함
아현 1동	9	1	3	5				
아현 2동	19	7	5	7				
아현 3동	9	1	3	5				
공덕 1동	9	3	1	5				
공덕 2동	16	1	4	11				
신공덕동	6	1	2	3				
동화 1동	16	6	4	5	1			
도화 2동	23	2	11	10				
용강동	4	1	1	2				
대흥동	26	4	6	16				
염리동	18	4	6	8				
노고산동	28	1	8	19				
신수동	11	1	5	5				
창전동	5	1		4				
상수동	5	1	1	3				
서교동	29	4	8	17				
동교동	25	4	7	13	1			
합정동	22	2	6	13		1		
망원 1동	12	2	4	6				
망원 2동	12	3	5	4				
연남동	2		2					
성산 1동	10	2	4	3	1		1	
성산 2동	18	2	3	11	1	1		
상암동	4	1	1	2				

자료:마포구보건소(의약과)

나. 기타 보건의료 시설

(표 14)

(단위 : 개소)

동 별	약 국 등				기 타 시 설				
	소계	약 국	약방	약도매상	조산원	한약방	안경점	침구원	의료기상
계	274	264		10			56	1	60
아현1동	15	15					3		1
아현2동	11	11					3		1
아현3동	7	7							
공덕1동	13	13					2		2
공덕2동	10	9		1			2		3
신공덕동	9	9					1		2
동화1동	7	7					4		
도화2동	15	15					3		2
용강 동	8	8					1		2
대흥 동	14	14					3		2
염리 동	14	14					3		2
노고산동	11	11					4	1	4
신수 동	8	8					1		1
창전 동	7	7							
상수 동	8	8					1		
서교 동	18	16		2			10		12
동교 동	11	8		3			1		6
합정 동	18	16		2			2		8
망원1동	15	15					3		4
망원2동	15	14		1			1		
연남 동	13	13							3
성산1동	12	11		1			3		2
성산2동	12	12					4		3
상암 동	3	3					1		

자료: 제11회 마포통계연보85페이지(보건소 의약과)

다. 사회복지시설

(표 15)

(단위:개소,명)

종 류	개 소			이용 자수	정원	종사자수		
	공공	민간	계			정규 직원	자원 봉사자	계
정신질환 요양시설		1	1	110	110	10	20	30
탁아소		54	54	550	550	108		108
아동복지시설		4	4	260	360	40	40	80
영유아보육시설	24	24	48	3100	3200	400		400
부녀복지시설		1	1	20	30	4		4
장애인 복지시설		2	2	35	2	4	6	10
노인정	34	32	66	4112				
기 타								

자료 : 마포구보건소(보건지도과)

라. 보건의료관련 민간조직

(표 16)

(단위:명)

조 직	회 원 수
의 사 회	166
치 과 의 사 회	104
약 사 회	360
간 호 사 회	155
한 의 사 회	55
적 십 자 회	35,986
노 인 회	4,112
부 녀 회	444
요 식 업 회	4,741

자료 : 마포구보건소(의약과)

마. 지역민간의료기관 보유병상 및 장비 현황

(표 17)

구 분		계	1차의 료기관	2차의 료기관	3차의 료기관
보유 병상	보유 기관수	33	27	6	
	총 병상수	587	311	276	
보유 장비	MRI				
	CT	3	1	2	
	초음파	68	64	4	
	자동화학분석기	32	28	4	
	ELISA(AIDS 진단용)	4	4		
	위투시용 X-선 촬영기	17	13	4	
	고압산소기				
	119소방차	20			
	구급차	9	2	7	

자료 : 마포구보건소(의약과)

2) 인력 및 예산 현황

가. 지역보건의료 기관

(1) 보건소(보건의료원)

(표 18)

(단위:개소,명,천원)

구 분		보건소 (정원/현원)	비 고
기 관 수		1	
인력 현황	전체인력(정원/현원)	76 / 73	
	보건소장 (의무)	1 / 1	
	의사* 소 계		
	전문의		
	일반의	5 / 5	
	치과의사	1 / 1	
	간호사	26 / 23	
	약사	4 / 4	
	임상병리사	4 / 4	
	방사선사	4 / 4	
	물리치료사	1 / 1	
	보건행정직	9 / 7	
	일반행정직	20 / 22	
구급차 운전기사	1 / 1		
일용직			
기타			
연간 예산	예산액	2,598,291천원	
	-인건비 비율(%)	1,958,942(75.4%)	
	-경상사업비 비율(%)	639,349(24.6%)	

나. 민간의료기관 보유인력

(표 19)

(단위:명)

구 분		계	1차의료	2차의료	3차의료
보 유 인 력	총 계	1,117	968	149	
	의사(일반의)	39	39		
	의사(전문의)	168	148	20	
	치과의사	96	96		
	한의사	70	57	13	
	간호사	57	19	38	
	간호조무사	503	464	39	
	임상병리기사	46	35	11	
	방사선기사	35	25	10	
	물리치료사	40	35	5	
	영양사	6		6	
	치과위생사	47	47		
	사회사업사	1	1		
	구급차 기사	9	2	7	
	기타				

자료 : 마포구보건소(의약과)

3) 지역내 일반 소요 병상수 예측

(표 20)

현 제	소요 병상수	982
	현 공급병상수	587
	과 부족	395
2000 년	소요 병상수	1,035
2005 년	소요 병상수	1,050

자료 : 마포구보건소(의약과)

4. 지역사회 진단에 대한 결과분석 현황

1) 지역사회진단에 대한 결과분석

가. 보건의료수요

지역보건의료 수요를 위한 마포구의 현황을 살펴보면,

- (1)마포구의 인구가 91년도부터 95년도까지 매년 평균1.9%씩 감소되고 있는바, 이러한 현상은 마포구 동부지역에 불량주택이 밀집되어 주택재개발사업과 도심재개발이 집중 실시되어 거주주민의 대량전출로 인구가 감소되며 이는 사업이 완료되면 인구의 감소현상은 중지될 것으로 보이며,
- (2)단계별 인구구조를보면 19세에서 64세사이의 인구가 69.8%로 사회활동 인구가 많은 비중을차지하고있어 앞으로 보건의료사업은 직장 학교등을 위주로 하는 방법이 요구된다 하겠다.
- (3)노령인구의 증가에 따라 각 보건의료사업은 방문보건,노인보건사업등 노인성 질환에 따른 다각적인 보건사업이 필요하게된다.
- (4)전염병 예방사업은 현시대에 발생이 잦은 성병,O-157등 새로운 양상을 띠는 병원체를 예방하는 방법으로 사업이 이루어져야할것임.
- (5)현대문명사회에 따른 교통사고증가등 장애자의 수가 계속적으로 증가하고 있어 장애자에 대한 보건의료 사업의 활성화가 필요하며 복지차원에서의 대책이 필요하다.

나. 보건의료 공급

- (1)마포구의 의료기관을 정리해보면 보건소1, 병원338개소,약국264개소가 보건의료 서비스를 담당하고 있으며 3차의료기관인 종합대형병원이 없어 병상수가 부족하여 종합병원 유치가 검토되어야 할 문제임.
- (2)보건소의 서북부 편재 위치로 동부지역주민의 보건소 이용 불편을 해소할 분소설립이 과제이다.
- (3)마포구지역 의료기관의 총병상수는 587로 소요병상수 982에 대하여 약 395병상이 부족하며 향후 2000년에는 1,035병상이 소요될것으로 추정되어 대형종합병원유치가 이루어져야할것임.

(4)인력면에서는 지역보건법에서 규정한 최소한의 인력 확보기준에 미달하는 치과위생사, 의무기록사, 간호조무사, 영양사, 등의 확보대책이 필요하다.

2) 지역사회 진단에 대한 자체평가

- 마포구의 지역사회진단은 기본자료를 분석한후 실시되었으나 시간적,재정적인 문제로 인하여 아래와 같은 제한점이 있었음.

 1. 계획적이고 체계적인 조사가 되지못하였음.
 2. 보건,의료등 관련 전문분야 전문가 부족으로 자료분석 및 진단에 정밀성 미흡.
 3. 시간적 제약에 따른 충분한 자료조사 미흡
 4. 재정적인 문제로 학계등 전문분야 자료수집에 미흡

제3장 지역보건의료기관과 민간의료 기관간의 기능분담 및 발전방향

1. 공공보건의료 체계의 발전방향
2. 향후 공공보건의료기관의 역할 및사업
계획
3. 보건기관과 민간의료 기관과의 기능분
담 및 연계방향
4. 지역사회 호응도 제고

제3장 지역보건의료기관과 민간의료기관의 기능분담 및 발전방향

1. 공공보건의료 체계의 발전방향

계획 내용	보건 사업 부문	진료 부문
공공보건 의료기관의 기능 및 역할에 대한 발전방향	1) 생의주기별 건강검진체계개발 - 영유아기: 선천성 대사이 검사, 건강검진 - 성인층 : 성인병검진, 자궁 압검진 - 노인층 : 근력강화(Daily activity)운동 2) 기타 현행 포괄적 보건사업 - 가정방문 실시 - 건강문제 발견	1) 사고중심(Accident)응급처치 2) 노인과 연결된 만성질환 관리 - 고혈압 : 정기적 진료를 가정방문과 연계 (방문기록지 활용) - 소화기계: " - 순환기계: " - 근골격계: " ※영유아 예방접종시 Case 발견 진료와 연계 ※가정방문과 진료와의 연계
민간의료 기관과의 역할분담 방향	1) 종합병원 퇴원환자 추후관리 보건소에 상호연계(의뢰서 활용) 2) 병의원 추후관리 보건소에 연계 상호연계(의뢰서 이용)	1) 보건소에서 관리하는 산전 관리자 카드를 병원으로분만 연계 2) 영유아실 이용자 질병발생시 병원에서 관리 3) 영유아접종은 병의원에서 보건소 의뢰
지역사회의 호응도 제고 방향	1) 지역건강위원회 구성 - 보건소 중심으로 년 2회 건강에 대한 문제 토의 - 주민대표 참여: 통장, 교회목사, 교사등 2) 건강실천협의회 운영 - 일반주민 투입 - 년 1,2회 개최 3) 반상회 활용 건강문제자 명단수합(동별-통장)	

2. 향후 공공의료기관의 역할 및 사업계획

구 분	보 건 사 업	진 료 사 업	기 타
역 할	<ul style="list-style-type: none"> ○ 건강증진 사업 ○ 가정방문을 활용한 건강 상태 스크린 (화상진료 체제) ○ 상담실 운영 ○ 노인 건강관리 ○ 구민의료혜택 수준향상 ○ 의료기관 및 약업소관리의 효율화 ○ 내소 민원인에 대한 각종 검사기능의 확대 및 수준향상 	<ul style="list-style-type: none"> ○ 응급처치 ○ 노인과 관련된 만성질환 관리 ○ 진료사업 ○ 건강검진 사업 ○ 예방 진료사업 	
사 업 계 획	<ul style="list-style-type: none"> ○ 건강증진 프로그램 개발 ○ 화상진료 체계 개발 (P.C통신 등) ○ 가족 상담실 운영 ○ 정신질환자 관리 ○ 노인운동 실시 ○ 저소득층에 대한 무료진료 확대 ○ 각종실험 검사장비의 확충으로 양질의 서비스 제공 ○ 건강검진사업 <ul style="list-style-type: none"> - 신체검사(건강검진) - 검진내용 홍보 - 저소득층 진료혜택 개선 	<ul style="list-style-type: none"> ○ 의뢰체계 개발 ○ 진료사업 <ul style="list-style-type: none"> - 1차진료사업 - 치과진료사업 	

3. 보건기관과 민간의료 기관과의 기능분담 및 연계 방향

구 분	민간의료 기관과의 연계 현황	민간의료 기관과의 향후 연계 방향
보건사업 부문	각종 진료시 2차진료의뢰(일반환자, 방문간호대상자, 검사이상 소견자, 가족계획 시술자, 모성실이용자 등)	<ul style="list-style-type: none"> - 가정 간호사업의 민간 의료기관참여 - 전염병환자 신고체계 확립 - 방문보건사업의 민간 의료기관과 연계 - 민간의료기관과 전산 정보망 체계수립
진료부문	보건교육 자료 전문가 자문 및 협조의뢰	<ul style="list-style-type: none"> - 검사결과 의뢰 대상자 민간의료기관에 연계 - 공공의료 기관은 건강증진 사업에 대한 예방 및 조기검진 사업 - 민간의료 기관은 환자 치료체계구축
기타부문		

4. 지역사회 호응도 제고

1) 지역건강 위원회 구성

- 지역주민(일반주민)이 참여하여 년2회 지역의 건강에 대한 문제 토의

2) 건강실천협의회 구성

- 의료인, 공무원외에도 일반주민이 참여 년2회 건강에 관한 회의 실시

3) 반사회 활용 지역의 건강문제대상자 파악(통별-통장활용)

제4장 보건소 업무의 추진현황과 추진계획

1. 생의 주기에 따른 보건사업
2. 서비스별 보건사업

제4장 보건소 업무의 추진현황과 추진계획

1. 생의 주기에 따른 보건사업

1) 영유아보건사업

가. 사업목표

- 영유아 시기는 성장발달과정중 초기단계에 있어 성장, 발달중인 영유아의 이상 상태를 사전에 발견 조기치료와 건강위험요인을 제거하여 정상적으로 성장하도록 돕는데 있음.

나. 현황 및 실적분석

(1) 사업대상자 : 전 체 33,189 명
 의료 보호 45 명

(2) 사업현황 (단위:명,%,회개소,건수)

사 업 종 류	사업량	관리 율(%)	관련기관과연 계사업내용
영유아 등록관리 사업 신규등록 0세 신규등록 1~6세 총등록 관리수	5,796명 6,339명 12,135명	47.7% 52.3% 36.6%	
예방접종사업(BCG(4주)	5,796명	21.2%	
DPT,소아마비 1차(2개월 이내) 2차(4개월 이내) 3차(6개월 이내)	3,622명 3,578명 3,618명	47.7% 50.3% 46.2%	
(DPT만) 4차(18개월 이내) 추가접종(4-6세)	3,957명 18,594명	37.3% 14.8%	
MMR 1차(12-15개월) 2차(4-6세)	5,759명 명	25 % %	
B형간염 1차 2차 3차	7,244명 7,244명 7,244명	15.2% 15.2% 15.2%	
지역내 영유아보건사업 관련기관	소아과 전문의수 : 16 기타시설수 :		

(3)문제점 및 장애요인 분석과 자체평가

사업종류	문제점 및 장애요인 분석	자체평가점수
대상자 관리사업	단계별 영유아 성장발달 측정이 이루어지지 않고 접종사업에 치중	C
영유아 등록관리사업	등록관리의 전산화 부재로 전,출입관리가 어려움	B
예방접종 사업	접종약품 구매를 중앙정부에서 일괄구매로 구 자체의 수요에 대응하지 못함	B
선천성 질환 관리사업	민간병,의원과 보건소의 검사종목과 수수료의 이원화로 이행상 어려움이 있음	B
문제점 분석 (총괄)	<ul style="list-style-type: none"> - 영유아 보건사업은 예방접종사업에 치중을 두어 발달 단계 사정에 미흡 - 전산기기 부족에 따른 등록관리 어려움. 	

(4)추진계획

(가)사업개요

사업명	사업내용 및 구체적 운영방안
영유아 건강진단 서비스 제공	<ul style="list-style-type: none"> - 영유아 건강진단 실시 6개월, 18개월 영유아의 성장발달 건강진단으로 선천성 심장질환, 언어장애, 운동발달장애 등 조기 진단 영유아 성장발달 측정 Tool Chart에 부착하여 사정 실시
질병예방과 건강 증진	<ul style="list-style-type: none"> - B형간염 바이러스 수직감염 방지 산모에 대한 항원, 항체검사 실시로 B형간염 항원 양성 산모 조기에 발견
보건소사업 홍보	<ul style="list-style-type: none"> - 출생신고 시 동에서 보건소 영유아 관리사업 안내서를 배부(일련번호 기재로 배부량 파악용이)
조직및 인력계획	<ul style="list-style-type: none"> - 보건지도계 영유아실 5명
시설및 장비계획	<ul style="list-style-type: none"> - 영유아 신체사정법 비디오 구입

(나) 관리모형도(사업수행체계)

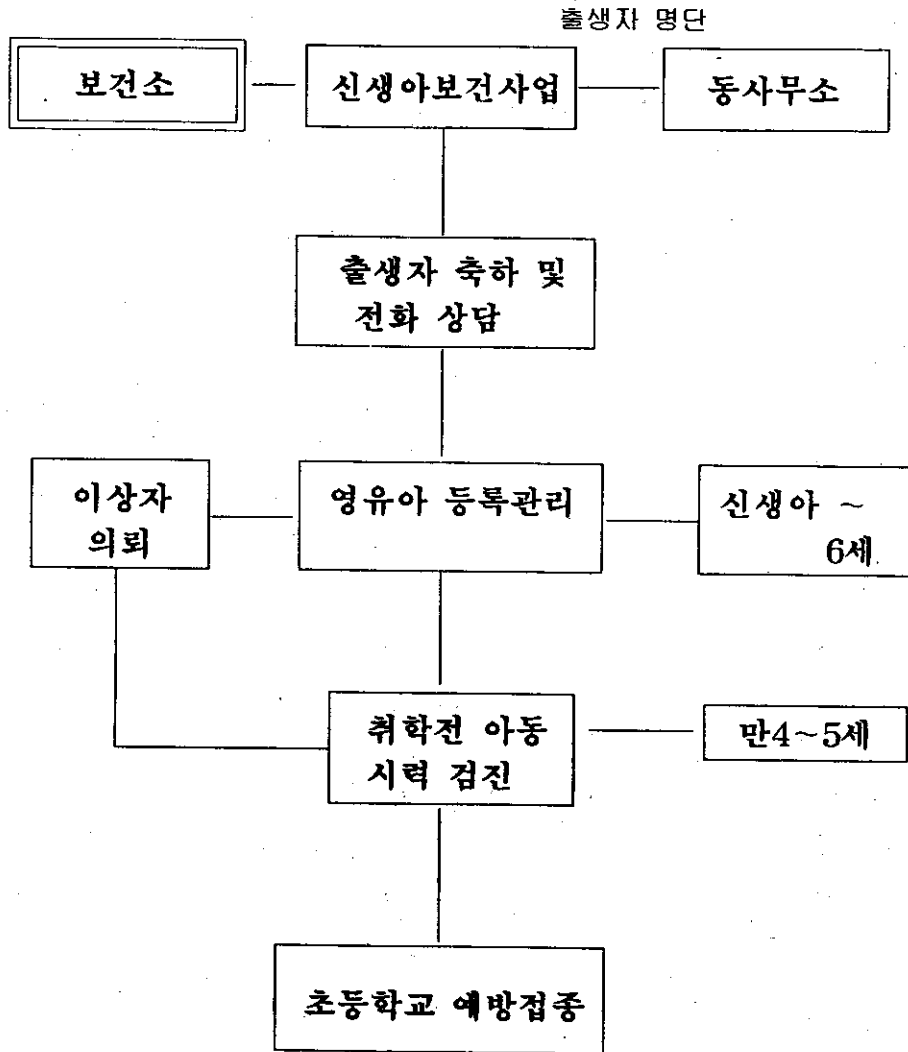

2) 학생보건사업

가. 사업목표

- 체계적인 학교보건관리를 위해 관련기관과 연계하여 학교보건 증진

나. 현황 및 실적분석

(1)사업대상자 : 전 체 51,740 명

초등학교 학생수 24,252 명(1학년 수=3,968명)

중학교 학생수 15,450 명

고등학교 학생수 12,038 명

(2)사업현황

사업종류		사업량 (혹은명)	관리율	관련기관과연 연계사업내용		
질 검사 지원 사업	초등학교	명 명 명 명	%			
	중학교		%			
	고등학교		%			
	이상발견후 진료의뢰		%			
예방 사업	B형간염예방접종	3,641 명 1,514 명 2,507 명	15.1%			
	초등학교		9.7%			
	중학교		18.9%			
	고등학교					
일본뇌염예방접종	초등학교	6,107 명 5,927 명	25.2%			
	중학교		38.4%			
디프테리아 파상풍		18,618명 18,618명	14.8%			
			14.8%			
보건 교육 사업	풍진예방접종	366 명	26.1%			
	여자 고등학교 1년					
	성교육				7,938명	27.7%
	약물, 오.남용 교육				1,200명	4.2%
	금연	1,015명	3.5%			
	기타	2,467명	8.6%			

다.문제점 및 장애요인 분석과 자체 평가

사업종류	문제점 및 장애요인 분석	자체평가점수
대상자 관리 사업	- 학교보건사업의 구체적 자료 부족 - 수요에 따른 조사 분석자료 부재	C
체질검사 지원		
예방접종사업 -BCG -B형간염 -일본뇌염 -풍진 -기타	- 접종사업을 보건소에서 현지접종을 하고 있는 실정이어서 인력소모가 많음 - 학교 의사 부재로 예방접종사업 추진에 장애요인이므로 어려움이 존재	B A A B
보건교육사업	- 양호교사가 주된 교육자이나 보건소에서 교육을 실시해도 학교의 무성의에 따라 효과적인교육이 이루어 지지 않음.	B
기타학생보건 사업	- 건강문제 발생시 보건소에 연계 (결핵,정신보건 등)	C
문제점 분석 (총괄)	- 학교보건증진 체계 개발 및 요구도 실질적인 조사가 이루어지지않아 학교보건사업이 원활하게 이루어지지 않음	

라. 추진계획

(1)사업개요

사업명	사업내용 및 구체적 운영방안
보건교육 강화	- 요청시 보건교육 실시
조직 및 인력 계획	
시설 및 장비계획	보건교육 자료실 활용

(2)관리모형도(사업수행체계)

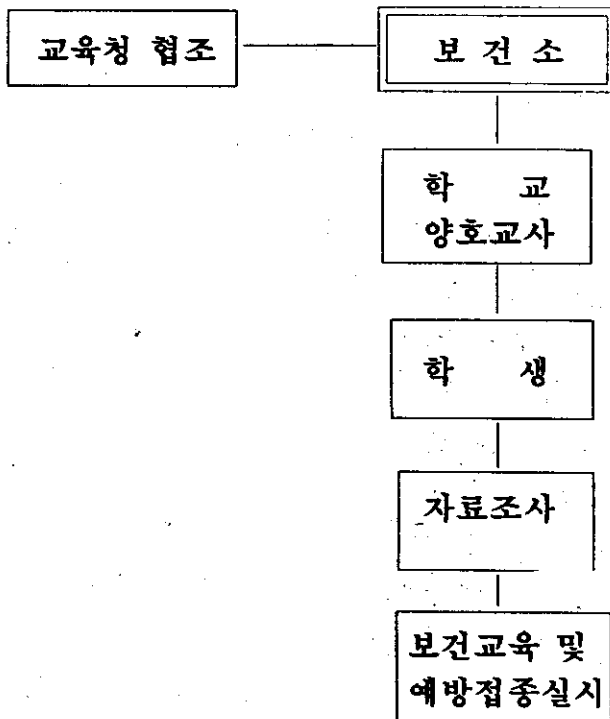

3) 성인보건 사업

가. 사업목표

성인의 건강문제인 각종암,고혈압,심장질환,당뇨,간질환등의 성인병 증가추세에 따라 예방 및 검진을 강화하여 건강을 유지, 증진시키고자 함.

나. 현황 및 실적분석

(1)사업 대상자 : 전체 278,057명(전체인구수중 19세-64세까지)

지역의료보험 대상 인구수 125,515명

직장보험 대상 인구수 125,292명 (표7의료보장

공교보험 대상 인구수 23,412명 유형비율 추계

의료보호 대상 인구수 3,838명 적용)

(2)사업현황

사업종류		사업량 (혹은명)	관리율	관련기관과 연계사업내용
건강 검진 사업	성인병검진(건강/자체)	자체800 명	0.28%	2,3차 기관연 계 관내지정의료 기관(여성피임 시술기관3개 소)
	자궁경부암 검진 공교 건강검진 공교 피부양자 건강검진 직장 피부양자 건강검진 근로자 일반 건강검진	400명	0.28%	
건강 증진 사업	보건교육(음주,흡연) 영양지도 운동지도	39회 3회 10회	29,861명 125명 2,065명	
예방 접종 사업	B형간염 렙토스피라 유행성출혈열 기타	25,777명	14.7%	병의원신고 12,376
지역내 성인보건사업과 관련된 기관		검진사업 실시기관 수 : 성인병 교육기관수 및 종류 :		

다. 문제점 및 장애요인 분석과 자체평가

사업종류	문제점 및 장애요인 분석	자체평가
대상자 관리 사업	행정 전산기기 부족에 따른 검진결과 이상자에 대한 사후관리 미흡	B
건강검진사업	이상자 사후관리 미흡 예산지원 부족 전산기기 부족	B
건강증진사업	건강증진사업 이행인력 부족	B
예방접종 사업	학부모 관심 부족 예방접종사업 전담의사가 없어 부작용시 대체가 어려움	B
기타성인보전 사업	갱년기 여성 정신건강관리, 스트레스관리 이행인력부족	B
문제점분석 (총괄)	성인병에 대한 보건소의 인력 및 정보 부족	

라. 추진계획

(1) 사업개요

사업명	사업내용 및 구체적 운영방안
보건교육실 운영	<ul style="list-style-type: none"> - 갱년기 여성 정신건강관리 운영(시리즈) 문제여성 : 보건교육 실시 및 병원에 연계 - 스트레스 프로그램 개발 → 직장인 대상 - 관절염환자 대상 → 관절염 자조관리 교육실시및상담 - 여성대상 → 유방암 자가 검진법 교육실시 - 정신질환자 상담 - 성상담 및 건강상담실 운영(전용전화 330-2592)
조직 및인력	각종 전문의 의뢰
시설 및 장비 계획	당뇨클리닉 개설공간 확보 고혈압 클리닉 공간 확보

(2)관리모형도(사업수행체계)

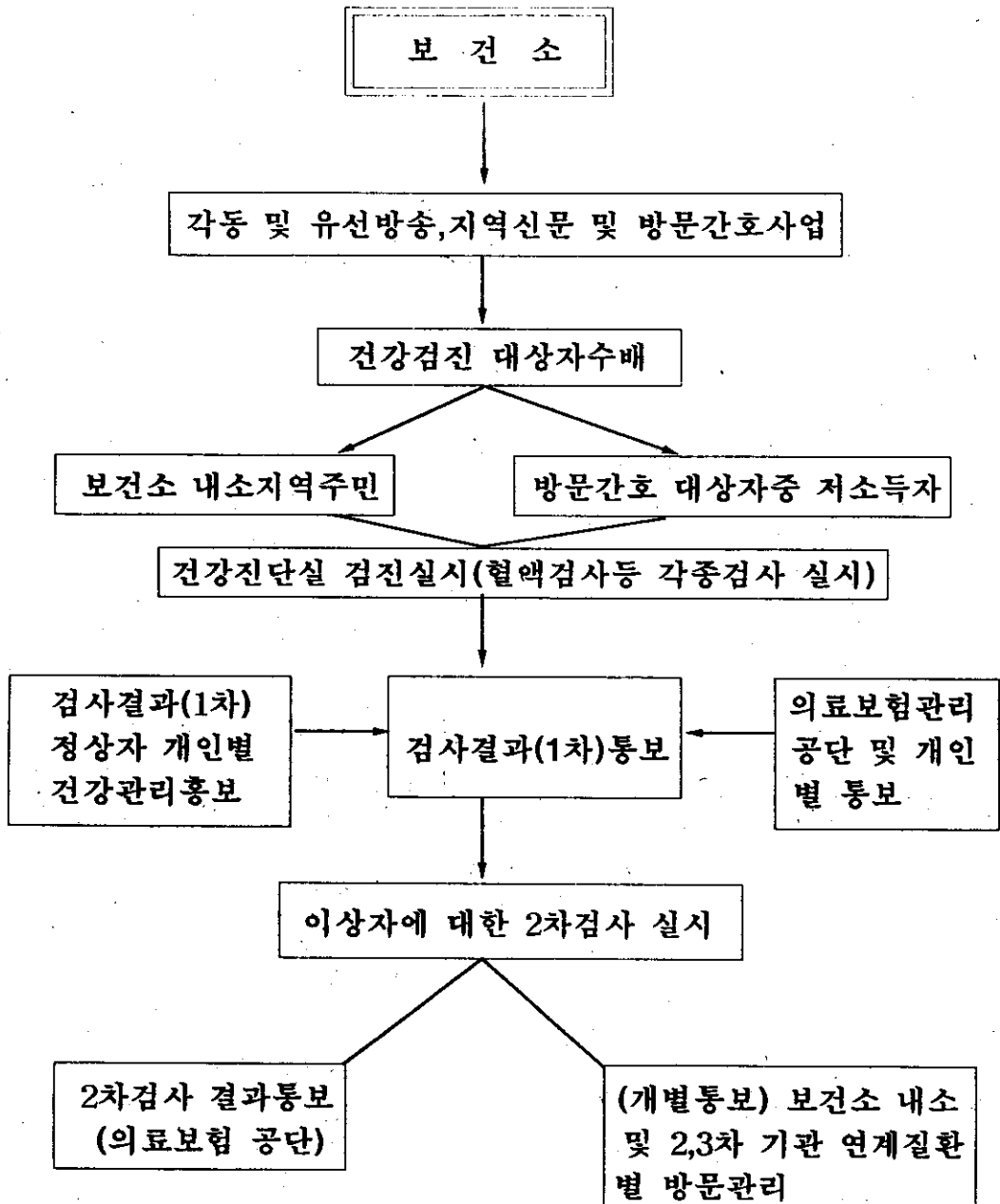

4) 모성보건사업

가. 사업목표

생활수준의 향상과 건강에 대한 기본권 인식으로 모자보건서비스의 수요가 질적으로 증대하여 이에맞는 산전,산후관리 및 갱년기 관리에 중점을 두고자 함.

나. 현황 및 실적분석

(1)사업 대상자 : 전체 133,244 명
의료보호 113 명

(2)사업현황

사업종류	사업량 (혹은 명)	관리율	관련기관과 연계사업 내용
임산부등록 : 수첩발급 기록부작성	2,676명 2,676명	2% 2%	보건소-민간연계 (특히 고위험 임신환자 발견시)
산전 관리사업(건강검진 사업 포함)	1,769명	66.1%	
산후관리 사업	558명	20.8%	
모유수유 사업	272명	10.2%	
피임사업 : 영구 : 일시 : 시술후사후관리	143명 1,260명 943명	100% 100% 100%	관내지정의료기 관 연계(4개소)
보건교육사업	67회	1,812명	
기타 모성사업			
지역내 모성보건사업과 관련된 기관	산부인과 : 23개소 불임 시술기관 수 및 종류 :		

다. 문제점 및 장애요인 분석과 자체 평가

사업종류	문제점 및 장애요인 분석	자체평가
대상자관리사업	보건소에서 제공되는 서비스의 질적 수준이 민간기관에 비해 신뢰도가 낮으며, 민간의료기관의 비협조로 대상자 파악이 어려움.	C
임산부 등록사업	보건소에서는 분만을 행하지 않고 민간에서 분만을 하므로 이중등록을 초래하거나 민간의료기관의 신고율 비협조로 파악불가	B
산전관리사업 (건강검진사업포함)	건강진단 수가가 낮아 질적 서비스 제공이 어려움	B
산후관리사업	보건소의 산전관리와 분만의료기관과의 연계 단절	C
모유수유사업	기존 의료기관의 시설, 의식부족으로 모자동실제가 실시되지않아 수유기회를 가질 수 없는 구조적 문제가 있음	B
피임사업	인구의 안정적 성장과 더불어 더이상의 정부주도는 필요치 않은 실정임. 새로운 업무의 폭증과 더불어 민간기관으로 이관 필요	A
보건교육사업	교육예산의 부족	B
기타 모성보건사업	갱년기 건강관리에 대한 프로그램이 없음	C
문제점 분석(총괄)	갱년기 여성의 건강관리 프로그램 필요	

라. 추진계획

(1)사업개요

사업명	사업내용 및 구체적 운영방안
모자보건 사업 전문화	- 산전관리 대상자 민간의료기관과의 분만 연계 - 임신부관리의 전산화로 등록 관리 및 추후관리 실시 - 임신부등록과 영유아 보건사업을 연계하는 등록체계 개발
질병예방과 건강증진	- 신생아에 대한 선천성 대사이상 검사 - 임신부에 대한 모유수유 촉진 용인 교육실시 - 방문보건사업과 연계하여 고위험 임신부의 정기적관리
산전운동 교실 운영	- 라마즈 교실 운영으로 안전분만 유도
조직 및 인력계획	- 산부인과 전문의 확보
시설및장비 계획	VTR 활용

(2)관리모형도(사업수행계획)

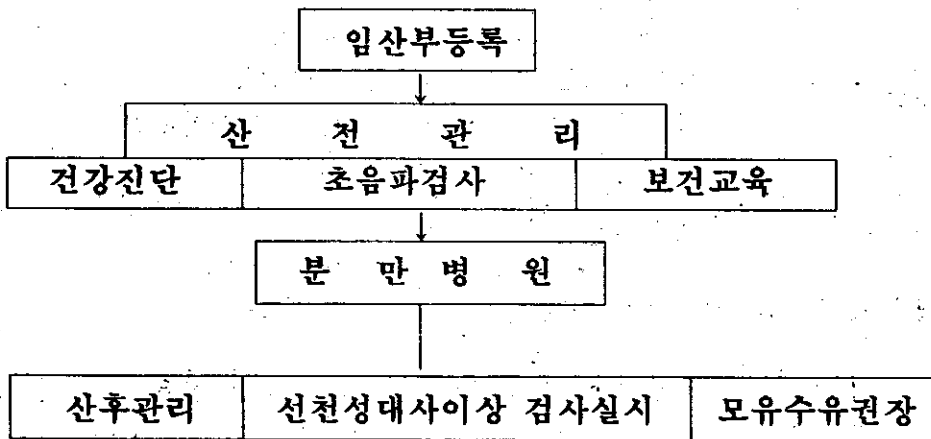

5) 노인보건 사업

가. 사업목표

노년기의 주요질병인 근관절염, 순환기질환을 예방하고 근력을 강화시키기 위하여 정기적인 운동을 실시하여 노인들의 건강을 유지하고자 함.

나. 현황 및 실적분석

(1)사업 대상자: 전 체 19,973 명(전체 인구수중 65세 이상 인구)

지역의료보험 대상 인구수 9,016 명

직장보험 대상 인구수 8,999 명

공교보험 대상 인구수 1,682 명

의료보험 대상 인구수 276 명

(표 7 마포구민 의료보장 유형 비율적용 추계)

(2)사업현황

사 업 종 류		사업량 (혹은명)	관리율	관련기관과연 계사업내용
건강 검진 사업	노인건강검진사업	234명	1.2%	관내의료기관
건강 증진 사업	보건교육(흡연,음주등)	4회	143명	
	영양지도	9회	218명	
	운동지도	210회	1,995명	
예방 접종 사업	B형 간염	1,062명	53 %	병.의원신고 511명
	렙토스피라	명	%	
	유행성출혈열	명	%	
	폐렴예방접종	명	%	
노인보건사업과 관련된 기관		-기타 노인관련 시설(경로당등)		

다. 문제점 및 장애요인 분석과 자체 평가

사업 종류	문제점 및 장애요인 분석	자체 평가 점수
대상자관리사업	인력문제	B
건강검진사업	65세 이상 노인의 건강진단은 사회복지과에서 실시하여 사업이 이원화 됨	A
건강증진사업	노인건강운동을 실시함에 있어 연령이 고령(75세이상)이어서 매사에 수동적, 의존적임	B
예방접종사업	예방접종사업 전담의사의 부재로 부작용발생시 대체가 어려움	B
기타노인보건사업	이동순회진료를 경로당 중심으로 실시하는데 필요하지 않은데도 투약을 위하여 남용우려	A
문제점분석 (총괄)	- 노인보건관리체도의 이원화 및 인력부족 - 노인들의 약품의존도가 높고 스스로 해결하려는 의지보다 의존적이 지배적임.	

라. 추진계획

(1) 사업개요

사업명	사업내용 및 구체적 운영방안
질병관리	<ul style="list-style-type: none"> ○ 주1회 경로당 순회진료 ○ 노인건강운동 실시 (상,하반기) ○ 주민건강검진 실시 ○ 방문간호사 담당지역 방문간호 실시 ○ 주2회 이상 거동불능자 방문진료 ○ 고혈압 카드관리 ○ 치매환자 관리사업
조직 및 인력계획	노인건강운동 팀 인력 활용 및 지역담당 방문간호사
시설 및 장비계획	경로당 활용

(2)관리모형도(사업수행 체계)

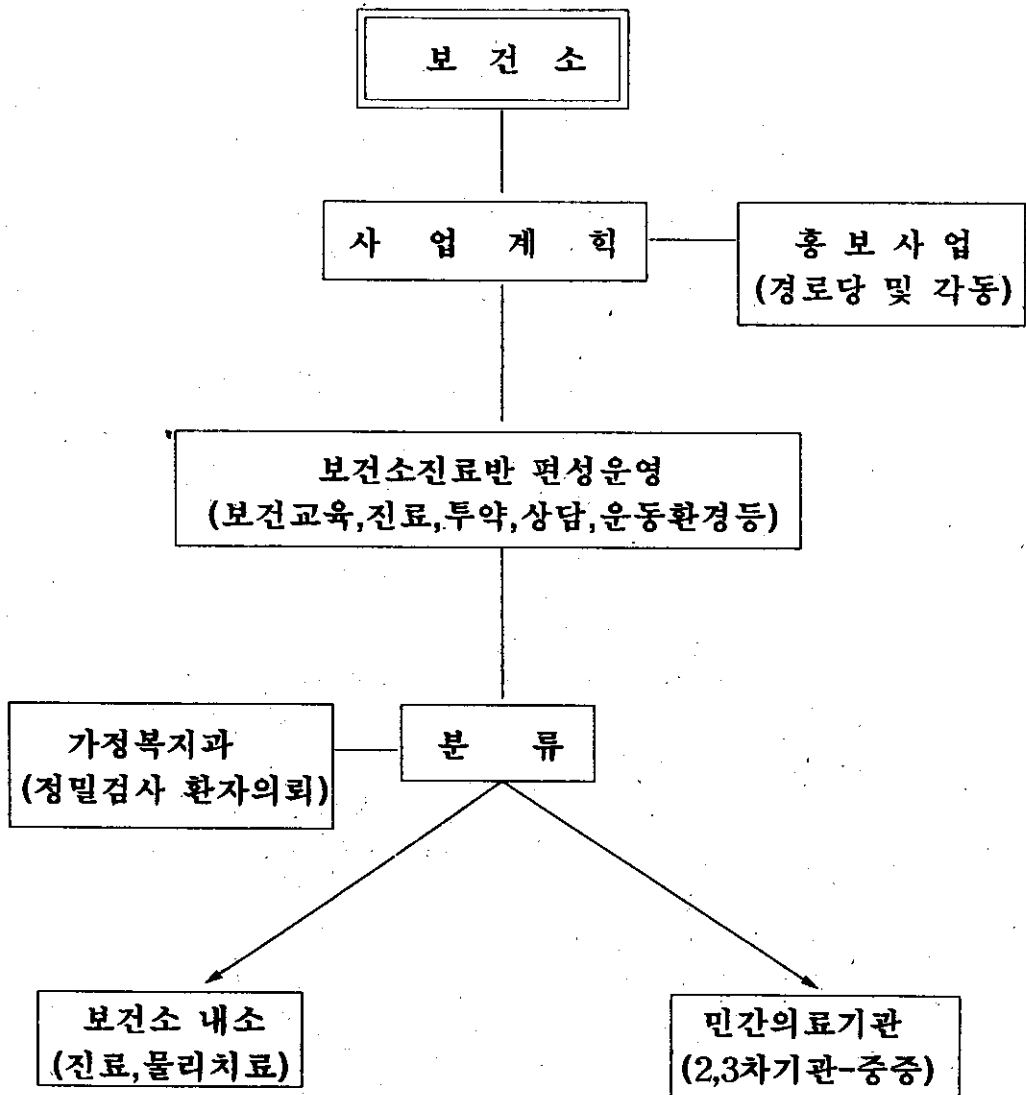

2. 서비스별 보건사업

1) 구강보건사업

가. 사업목표

구강병은 일단 발생하면 치료에 의해 원상회복이 불가능 하므로 사전예방과 조기치료 실시로 구민건강증진에 기여 하고자 함.

나. 현황 및 실적분석

(1)사업대상자

학 생 : 26,213 명

지역주민 : 372,015 명

(2)사업현황

사 업 종 류	사업량 (혹은명)	관리율	관련기관과 연계사업내용
학교 구강건강관리사업	24,252명	100%	학교보건원 에서관리
학교집단 잇솔질후 불소용액 양치사업 학생수	24,252명	100%	"
치면열구전색사업 학 생 지역주민	181명 0명	100% 0%	
구강보건교육사업 학 생 지역주민	26,213명 372,015명	100% 100%	
기타 구강보건사업 (어린이집 구강검진)	22회	1,961 명	
구강보건사업과 관련된 기관	치과 의원수 : 100 치과기공소등 : 16		

다.문제점 및 장애요인 분석과 자체평가

사업종류	문제점 및 장애요인 분석	자체평가점수
대상자관리사업	전담요원 문제	B
학교구강 건강관리사업		
학교집단잇솔질 후 불소용액양치사업	초등학교 불소용액 양치사업 시 설미비로 거부	B
치면열구전색사업	○ 진료대상 어린이가 가까운 치과를 두고 원 거리인 보건 소까지 오는데 지장이 있음	B
구강보건교육사업	전담인력 문제	B
기타구강보건 사업	"	B
문제점분석(총괄)		

라.추진계획

(1) 사업개요

사업명	사업내용 및 구체적 운영방안
어린이집 및 놀이방 어린이 구강검진 사업	○ 105개소 어린이집 및 놀이방을 대상으로 년1회 구강검진 실시 이상자 보건소 치과 및 관내 의원 연계 실시
취학전 어린이 불소 양치 사업 실시	○ 97년도 관내 구립 2개 유아원 대상으로 년중 불소 양치사업 실시후 '98년 이후 확대 실시 유아원교사 1명을 전담으로 하여 보건소치과의사 지도감독하에 실시
조직 및 인력계획	유아원교사 불소용약 취급법 교육 실시
시설및장비 계획	

(2) 관리모형도(사업수행체계)

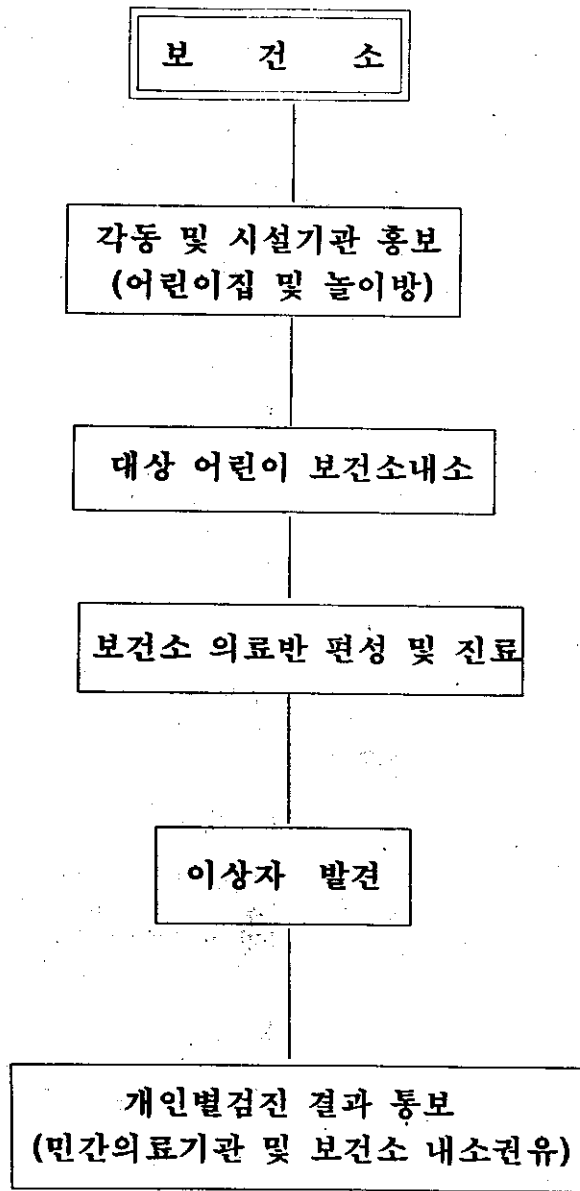

2) 급.만성전염병 관리사업

가. 사업목표

개발도상국 보다는 높은 유병율을 보이고 있는 급.만성전염병의 발생과 유행을 방지하기 위하여 예방활동을 지속적으로 수행해 나가는 한편 예방홍보를 강화하여 주민자율 관리능력을 극대화함으로써 주민의 건강한 생활을 도모코자함.

(1) 세부사업명

- 전염병 관리
 - 급성전염병(장티프스,콜레라,후천성면역결핍증 등)관리
 - 만성전염병(결핵,성병,나병등)
 - 기타전염병 관리
- 방역소독 사업
 - 방역 기동반 운영
 - 소독업소 관리
- 대민 홍보

(2) 세부사업 내용

- 전염병 관리
 - 전염병 관리 기동반 편성운영(보건소)
 - 의사,간호사,검사요원,소독요원,행정요원,운전원
 - 비상근무 : 5월 1 ~ 9. 30(20:00까지 연장근무)
 - 1단계 : 5. 1 ~ 7.31까지 - 평 일 : 20:00까지
토요일 : 15:00까지
 - 2단계 : 8. 1 ~ 9. 30까지 - 평 일 : 20:00까지
토요일 : 16:00까지
일요(공휴):16:00까지
 - 환자발생시 즉시출동 역학조사 및 방역소독

- 질병정보 모니터망 지정운영
 - . 구성인원 : 요원 10명
 - . 모니터 요원 현황

계	병의원	약국	관광호텔	비고
10	5	3	2	

- * 관광숙박업소는 외국인 질병감시 모니터로 활용
 - 민간의료기관의 협조채재유지
 - 주민자율 방역단 운영
 - 외래 전염병 국내유입 예방강화
 - ①. 외래전염병 조사 : 오염지역에서 입국자는 검역소 통보 방문 또는 전화이용 건강상담 실시
 - . 환자발견시 즉시보고 및 격리수용 조치
 - . 검진전염병 : 콜레라, 페스트, 황열(3종)
 - AIDS 관리
 - . 감염자 및 환자관리 - 3월 1회이상 유선 및 면담상담
 - . 면역검사 정기검진 실시(국립보건원 또는 AIDS전문병원)
- 방역소독 사업
 - 방역소독의 내실화
 - . 소독장업의 효과 증가를 위한 작업방법 개선
 - . 방역 취약지역 중심 집중방역
 - . 방역사업의 종유 및 목표량 설정 실시
 - 주민의 방역소독에 대한 인식전환
 - . 소독내용 대시민 홍보
 - 방역기동반 편성 운영(전염병 관리 기동반)
 - 소독업소 및 소독의무대상 시설의 효율적 관리
 - 하절기 간부급 현장방문 방역순찰 강화
- 대시민 홍보
 - 년 4회이상
 - 반회보 및 홍보유인물

나 현황 및 실적분석

(단위:명,%개소,건수,m2)

사업종류		사업대상인구 혹은시설	사업대상자관리		관련기관 과 연계 사업내용
			사업량	관리율	
방역 소독	살균소독 유수지소독	2,000,000 150,000	2,012,000 157,000	100% 104.7	
	살충작업 분무 연막 극미량	2,000,000 80회 16회	2,002,800 97회 20회	100.1% 121.2% 125%	
소독업 소 및지 실관리	소독업소 지도.점검	10개소 년 2회	10개소 년 2회	100% 년 2회	
	소독의무대상 시설	215개소 년 2회	215개소 년 2회	100% 년 2회	건축과와 관련부 서 인.허가통보
질병모니터망운영사업		20 개소	20개소	100%	질병모니터 요원
자율방역반 운영		25 개소	25개소	100%	
병방 관리	병각탐수 수질검 사(레지오넬라균)	7개소	8개소	114.3%	
홍보	전염병 예방	4 회	18회	450%	문화공보담당관
	레지오넬라(공한 문 발송)	45개소	45개소	100%	중앙병방시설팀지 운영자
AIDS 관리	환자수 관 리	6 명 72회	6 명 81회	106%	
보건자 색출사업 - 장티프스 - 콜레라		13,000 명 200 명	15,652명 46명	120.4 % 23 %	
성병관리사업 - 관리 대상자 - 치료자 : 임질 : 비임균성 : 매독		415 명 152 명 60명	명 123명 55명	80.9 % 91.7 %	
결핵관리사업 - 등록 - 투약		350 명 336 명	204 명 213 명	58.3 % 63.4 %	병.의원신고 환자:255

자료 : 마포구보건소(보건행정과,보건지도과,의약과)

다. 문제점 및 장애요인 분석과 자체평가

사업종류	문제점 및 장애요인 분석	자체평가점수
방역소독사업	○ 방역소독 : 연막작업에 의한 살충제 사용은 넓은 면적에 대하여 살충효과는 있으나 경유사용으로 대기오염과 잔류효과 기대불가	B
	○ 소독업소 및 의무대상시설관리: 소독업소의 난립과 전문인력부재로 소독의 부실화와 행정사항미이행 우려 및 의무소독대상시설의 인식부족	B
	○ 기타: 자율방역반운영에 대한 통제 및 방역약품관리의 어려움. 예산지원의 부족으로 대민홍보미흡	B
AIDS관리	AIDS 감염자 대부분이 독거생활로 주거이동이 용이하고 핸드폰 및 호출기만으로 연락이 가능함	A
질병정보모니터망 운영	질병정보 모니터요원들의 소극적인 자세로 유행성 질환에 대한 신고 결여	B
보균자 색출사업	건강진단수첩발급 대상자에 대하여 보균자 색출검사는 검사건수 대비 양성율이 극히 저조하므로 예산낭비의 요인과 민원인의 불편초래	B
성병관리사업	전문인력 부족(의사) 성병관리대상자의 잦은 이직으로 등록자 파악관리에 어려움이 있음.	B
결핵관리사업	결핵환자 대부분이 생활이 빈곤하여 환경이 열악한 가운데 생활하고 있어 재발의 위험을 갖고 있음	B
기생충관리사업	생활수준의 향상으로 기생충 검진사업에 시민들의 호응도가 낮아짐	B
기타전염병관리사업	내국인의 해외여행 및 농수산물의 수입증가로 해외전염병 유입대처에 미흡하며 외식사업(체인점)의 성행으로 집단환자발생 우려	B
문제점분석(총괄)	방역소독중 연막작업의 목표를 하향조정하고, 소독업소관리인 현장교육과 의무시설에 대한 소독실시 유도 및 계절에 유행하는 질병홍보를 강화하며 삶의 질 향상으로 인한 냉방병관리와 자율방역반 활동을 지원하고 AIDS감염자 관리에 만전을 기하여 전파방지에 주력하며, 질병모니터요원에 대한 신고율 제고로 질병예측 자료활용	

라. 추진계획

(1)사업개요

사업명	사업내용 및 구체적인 운영방안
방역사업	<ul style="list-style-type: none"> ○ 방역소독 <ul style="list-style-type: none"> - 사업내용 : 살균소독, 살충분무, 우수지소독, 극미량살충, 연막작업 등 - 구체적인 운영방안 <ul style="list-style-type: none"> · 살균소독 : 환자발생지, 취약지역 및 불결지역, 복지시설 등 · 살충소독 : 상 동 · 우수지소독 : 위생해충 발생지인 우수지 및 주변소독 · 극미량살충 : 하천변 및 위생해충 발생 우려지역 · 연막작업 : 연막차량으로 동별 뒷골목 연막살충(순회)
소독업소 관리	<ul style="list-style-type: none"> ○ 소독업소 관리 <ul style="list-style-type: none"> - 사업내용 : 소독업소 및 소독의무대상시설 지도.점검 - 구체적인 운영방안 <ul style="list-style-type: none"> · 소독업소 : 년2회 업소확인 지도.점검 · 의무시설 : 년2회 소독의무 이행확인
자율방역반	<ul style="list-style-type: none"> ○ 자율방역반 운영 <ul style="list-style-type: none"> - 사업내용 : 동 자율방역반 활동지원 · 약품공급 및 방역반 간담회 개최 ○ 홍보 : 전염병 예방홍보(반회보 게재)
냉방병 관리	<ul style="list-style-type: none"> ○ 냉방병 관리 <ul style="list-style-type: none"> - 사업내용 : 냉각탑수 관리요령 홍보 및 레지오넬라균 검출여부 검사 - 구체적인 운영방안 : 관리운영자 관리요령 교육
AIDS 관리	<ul style="list-style-type: none"> ○ AIDS 관리 <ul style="list-style-type: none"> - 사업내용 : AIDS 감염자 및 환자관리(정기적인 상담) - 운영 : 감염자 및 환자에 대한 정기상담으로 전파방지
보균자 관리	<ul style="list-style-type: none"> ○ 보균자 색출 <ul style="list-style-type: none"> - 사업내용 : 장티프스 및 콜레라 보균자 색출 - 구체적인 운영방안 <ul style="list-style-type: none"> · 집단급식소 종사자 및 어패류 취급자 장내세균검사 · 환자발생지 환자 및 접촉자, 건강수첩 발급자 세균검사
질병 정보	<ul style="list-style-type: none"> ○ 질병정보 모니터망 운영 <ul style="list-style-type: none"> - 사업내용 : 모니터요원으로부터 질병정보수집 - 모니터 요원으로부터 신고된 질병정보를 분석 상급기관에 보고(질병예측 자료로 활용)
성병 관리 사업	<ul style="list-style-type: none"> ○ 전문기관 협조를 통하여 성병 정기검진 대상자의 보건 교육 정기검진 강화와 감염자 무료치료
결핵 관리 사업	<ul style="list-style-type: none"> ○ 순회 이동차량을 이용 검진사업 확대 - 고등학생 검진 ○ 양성환자 및 가족관리 철저 ○ 주민홍보 확대 및 보건교육 철저 ○ 민간의료기관과의 결핵환자 신고체계 확립

사업명	사업내용 및 구체적 운영방안
의료시혜 환자진료 건강검진사 업 추진 보건소분소 설치계획	<ul style="list-style-type: none"> ○ 의료보호 및 의료보험 성병환자 진료 ○ 진료환자에 대한 약품 투약 ○ 질병의 조기발견 및 치료를 위한 보건예방사업으로 검진사업 추진 <ul style="list-style-type: none"> - 일 시 : '97. 5. 1부터 - 검진사업의 종류 <ul style="list-style-type: none"> . 보건교육, 성인병 검진, 간염예방, 직장인, 공무원 사립학교 교직원의 피보험자에 대한 건강진단 - 검사실 운영 : 각종검사 실시 - X-선 실 운영 : 직접촬영, 간접촬영, 안저검사 - 물리치료실 운영 : 물리치료 실시 - 건강진단실 운영 : 보건예방사업 실시 ○ 동부지역 의료시혜 확대 계획
조직 및 인력계획	<ul style="list-style-type: none"> - 동부지역 분소설치계획에 따라 의료진 및 관리요원 충원 계획 - 건강검진실 운영에 따른 충원 계획
시설 및 장비계획	<ul style="list-style-type: none"> - 분소설치계획에 따라 장비구입계획(X-선기계의 6종등) - 건강검진실 장비구입

(2)관리모형도(사업수행체계도)

방역소독 관리

- 전염병관리 모니터망 운영
- 연막,분무,극미량소독(살충작업)
- 소독의무대상 시설관리 →소독업소:시설,장비
행정사항 이행여부
→의무시설:소독이행 여부
- 주민자율방역반 운영 → 약품공급 및 방역교육

전염병관리

- 냉방병 관리 → 중앙냉방시설 설치 건축물
:냉각탑수 채수검사(레지오넬라균)
- 성병관리 → 성병정기검진 등록 대상자를
관련기관의 협조하에 교육 및 검진
강화와 감염자 무료 치료
- 결핵 관리 → 양성환자 및 가족관리
→ 민간의료 기관과 연계(신고체계)
- AIDS 관리 → 기존환자 관리만전(월1회 이상)
→ 신규 감염자 역학조사
(매 6월 면역검사 실시)

보균자 색출사업

- 급.만성 전염병
(급성 전염병)검역소 및 관계기관에 신속 처리
: 콜레라, 장티프스
(만성 전염병)환자 발견시 처리체계에 의거조치
: 기타 전염병

홍보

- 급.만성 전염병 예방 안내문작성 홍보
- 식중독예방
- AIDS 예방홍보
- 방역소독 관련 홍보

3) 의 .약물관리사업

가. 사업목표

- 전국민의 의료보험 제도로 건강한 생활을 위하여 양질의 의료에 대한 욕구가 높아지고 있어 의료기관과 의료사업을 하는 모든 업소에 대한 철저한 관리로 의약품 오.남용 방지 등 자율지도단체등을 통한 계몽과 함께 지속적인 지도.단속으로 국민건강에 기여함.

나. 현황 및 실적분석

(단위:명,%,개소,건수)

사 업 종 류		사업대상 기관혹은 지역수	사업대상자(기관)		관련기관 과연계사 업 내용
			사업량	관리율	
의료 관리 사업	적출물처리	328개소	328개소	100%	
	부정의료행위	415개소	415개소	100%	
	인허가	415개소	415개소	100%	
	세탁물	173개소	173개소	100%	
약무 관리 사업	표준소매기준수	262개소	262개소	100%	저소득주 민 전임 약국제
	부정의약품유통감시	262개소	262개소	100%	
	불법/무자격판매행위	262개소	262개소	100%	
	인허가	262개소	262개소	100%	
진단용 방사선 안전	진단용 방사선 신고 “ 지도감독	167개소	167개소	100%	
관련 기관	의료관리	마포구의사회,치과의사회,한의사회 안경사회,치과기공사회			
	약물관리	약사회,도매업회			
	기타				

다. 문제점 및 장애요인 분석과 자체 평가

사업종류	문제점 및 장애요인 분석	자체평가
의료관리사업	<ul style="list-style-type: none"> ○ 인력부족 : 관내 전의료기관을 1인담당자 관리로 실질적인관리의 어려움 ○ 전문직 부족 :의료관리업무는 담당자가변경 되어도 업무연결이 용이하여야 하나 전문직 부재로 어려움 ○ 자율지도미비:의료관리의 많은 부분이 직능 단체의 자율지도에 맡겨져 있으나 아직까지 미비함 	B
약물관리사업	보건소내의 약사인원은 4명으로 약무민원,행정 업무 및 약품구매 약품관리,약무지도점검(약국 264,의약품도소매업10,의약품등수입업자50,의료용구81)등 업무과다로 약물관리 사업의 차질로 인원충원이 시급	B
의료취약지구 관리사업	관내 병원중 규모가 적은 의원급의 적출물 및 세탁물관리의 미흡으로 직능단체 자율지도점검 및 보건소 수시 지도점검	B
기타의.약무 관리사업	진료 및 검사장비의 현대화를 위하여 장비의 교체가 필요하나 고가의 의료장비 교체가 예산의 부족등으로 어려움	B
진단용방사선 안전관리	-진단용 방사선 안전관리는 전문지식을 요하는 업무로 현재 방사선사 3명으로 차후 1명이 분소 설치시 근무로 잔여인력 2명으로 방사선 안전관리에 어려움이 있음.	B
문제점분석 (총괄)	<ul style="list-style-type: none"> -부족인력은 인사부서와 협의 최대한 총원조치 하고 병.의원.약국등 지도체제 강화로 건설한 의료.약품관리를 하고자함. -보건소에서 직능단체의 자율지도에 대한 지도 방법등을 교육하여 의료기관을 효율적 관리 	

라. 추진계획

(1)사업개요

사업명	사업내용 및 구체적 운영방안
의료기관 수준향상	<ul style="list-style-type: none"> ○ 의료기관 지도점검 <ul style="list-style-type: none"> - 자율지도 강화 - 취약분야 지도점검 실시
의약업소 관리	<ul style="list-style-type: none"> ○ 의약업소 지도점검 <ul style="list-style-type: none"> - 의약품등의 유통체계 확립 및 판매질서 유지 - 마약류 관리 강화 - 의료용구 판매업소 및 수입자등 관리강화 ○ 전임약국제 실시로 저소득층의 건강상담 및 무료투약 실시
조직 및 인력개발	-전문직종에 대한 인력을 유사직종 부서와 근접배치 유사 직종도 수시 자체교육으로 조직인력의 극대화
시설 및 장비계획	-보건소 노후장비의 현대화와 '97년중 설치할 분소 및 건강 진단실에 필요한 장비를 신규로 구매 보건진료 향상

(2)관리모형도(사업수행체계)

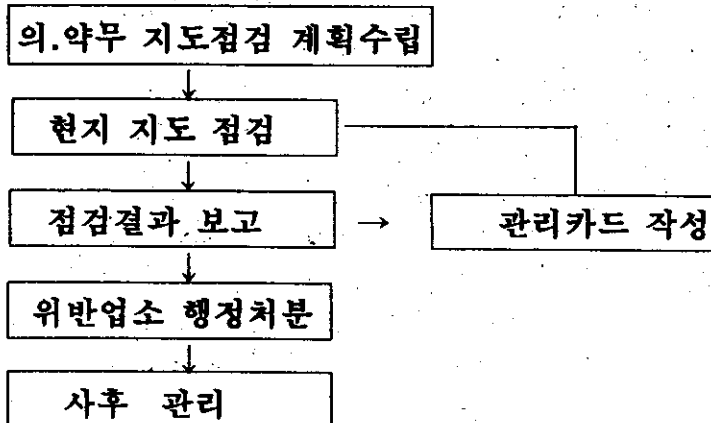

4) 정신보건사업

가. 사업목표

지역주민 건강유지 증진을 위한 방문간호사업을 추진하면서 지역내에 있는 정신질환자를 전인적이고 체계적으로 돌봄에 따라 서비스 대상자가 필요시에 언제나 쉽게 접근하여 저렴한 비용으로 이용할수 있는 의료체계를 확립하여, 각종지원화와 환자의뢰 체계를 확립하여 개별적인 서비스를 제공하여 정상적인 사회생활에 복귀하도록 돕고자함.

나. 현황

(단위:명,%,회,개소,건수)

사업종류	추정사업대상자 (인구)혹은 시설	관련기관과 연계사업내용
대상인구수	3,982명	
치매환자 관리사업	1,877명	
등록관리	0명	
알콜중독 환자관리 사업	184명	용인정신병원 및 시립병원, 관내 정신 병원 연계
등록관리	10명	
약물 오남용 관리사업		관련약국(약사회) 홍보활동(캠페인)
기타정신보건 사업	1,921명 87명	"
정신보건사업과 관련된 기관	의료기관 종류 및 수 : 6 수용시설 종류 및 수 : 0 민간조직 종류 및 수 : 0	

다. 추진계획
(1)사업개요

사업명	사업내용 및 구체적 운영방안
치매환자관리사업	<ul style="list-style-type: none"> ○ 치매상담 신고센터('97년말까지 설치) <ul style="list-style-type: none"> - 보건소 방문간호실에 설치 동절기 09:00 ~ 17:00 하절기 09:00 ~ 18:00 - 방문간호실 간호사 국립보건원 훈련부에서 실시하는 “노인건강관리반” 교육이수후 관리전담
기타정신보건사업	<ul style="list-style-type: none"> ○ 관내 정신질환자를 대상으로 이화여대 정신보건팀과 용인정신병원과의 협조체계를 유지하며 효과적인 재택치료가 되도록 하며,정신질환자의 입원기간을 단축 시키고 재발을 방지하여 정상적인 사회생활을 하도록 적극적 유도
조직 및 인력계획	<ul style="list-style-type: none"> ○ 가족보건계 방문간호실 8명
시설 및 장비계획	<ul style="list-style-type: none"> ○ 방문간호실 전용차량 확보

(2)관리모형도(사업수행체계)

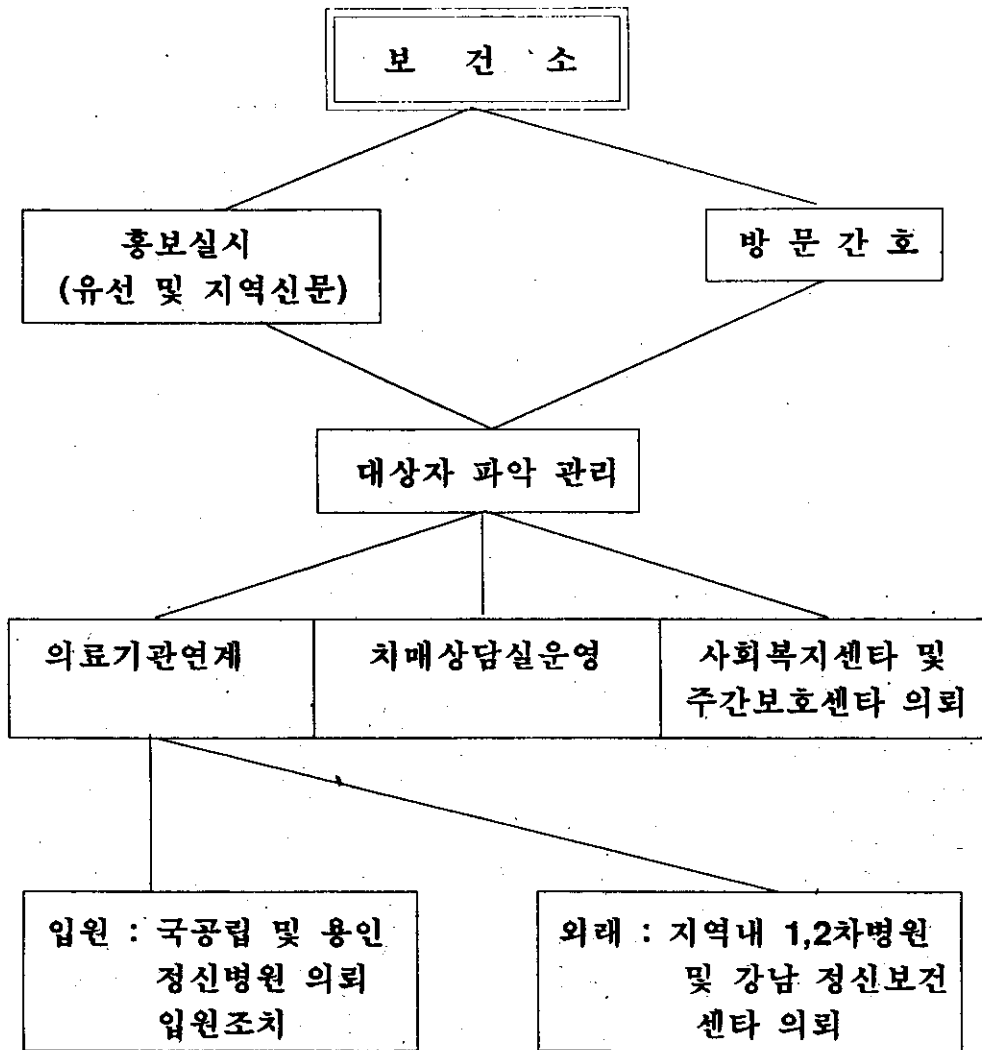

5) 재활보건의사업

가. 사업목표

뇌혈관 질환 및 각종사고등으로 인한 신체장애로 건강문제를 안고 있는 대상자들을 지속적으로 관리하고 관련시설과 연계하여 정신적,신체적 회복을 도모하고 사회에서 정상인으로서 삶을 유지할수 있도록 돕고자함.

나. 현황

(단위:명,% ,개소,건수)

사업종류	사업대상자(인구) (뇌혈관질환은추정)	관련기관과 연계사업
대상인구수	10,000명	
장애자검진사업	사업대상자: 명 사업량 : 명	
장애자등록사업 시 각 청 각 지 채 정신박약	(계) 2,568명 180명 284명 1,792명 312명	
물리치료사업(단순치료)		
작업치료사업(기능훈련)		
뇌혈관질환(뇌출혈,뇌경색) 환자재활사업	136명	
기타재활사업		
재활보건과 관련된 기관 혹은 시설	- 의료시설수: - 수용시설수: - 재활시설수: 2	

다. 추진계획
(1)사업개요

사업명	사업내용 및 구체적 운영방안
대상자 파악	<ul style="list-style-type: none"> - 통장 반상회 활용한 관내 대상자 색출 - 방문간호사 지역방문시 대상자 색출 - 관내 홍보망 활용 - 구청 사회복지과 협조
뇌혈관질환(뇌출혈, 뇌경색)환자 재활사업	<ul style="list-style-type: none"> - 관내 고혈압 및 뇌졸중 환자대상 고혈압카드 배분 혈압관리 - 보건소 물리치료실 활용 - 자원봉사자 활용하여 치료실시 - 서울시 가정간호연계 체제활용
조식 및 인력 계획	가족보건계 방문간호실 8명
시설 및 장비계획	

(2)관리모형도(사업수행체계)

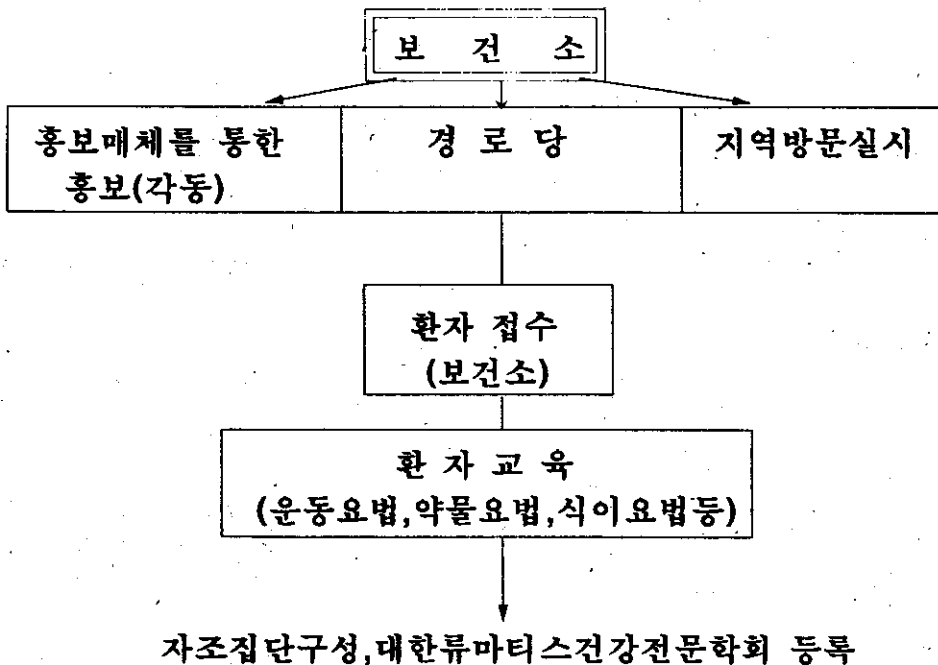

6) 만성 퇴행성질환 관리사업

가.사업목표

과도한 영양섭취,음주,흡연과 스트레스 증가,운동부족으로 암,심장 질환,뇌혈관질환,고혈압,당뇨병등 만성퇴행성 질환의 증가가 문제됨에 따라 보건소에서 대상자관리,보건교육등으로 질병예방,조기발견 사업과 체계적인 관리로 환자의 건강증진에 주력

나.현황 및 실적분석

(1)추정 사업 대상자

고혈압 환자	42,988 명
당뇨병 환자	17,586 명
암 환자	명
퇴행성관절염환자	명
기 타 환자	명

(2)현 황

사 업 종 류	사업량	관련기관과 연계사업 내용
고혈압 관리 사업 - 등록 - 투약	101명 101명	지역의료기관과약국 이용
당뇨병관리 사업 - 등록 - 투약	75명 75명	"
암환자관리 사업 - 등록 - 추적관찰	6명 6명	지역의료기관 이용
퇴행성관절질환 관리사업 - 등록 - 치료	43명 43명	"
기타 만성퇴행성질환 관리사업	231명	"
만성 퇴행성질환 관리사업과 관련된 지역내 기관	민간단체 종류 및 수 : 관련의료기관 및 수 : 34개소 (내과 및 가정의학과) 기 타 :	

다. 추진계획

(1)사업개요

사업명	사업내용 및 구체적인 운영방안
고혈압 환자관리	<ul style="list-style-type: none"> - 고혈압환자 카드관리로 환자상태 지속관리 - 경로당 방문시 신환자 발견 - 다수인이 집합해 있는 구청민원실에 자동혈압 측정기 설치로 신환자 발견 - 이상자 보건소 및 병,의원 의뢰
관절염환자 자조관리	<ul style="list-style-type: none"> - 관절염환자 자조관리 교육실시
조직 및 인력계획	가족보건계 방문간호실 8명
시설 및 장비계획	

(2)관리모형도(사업수행체계)

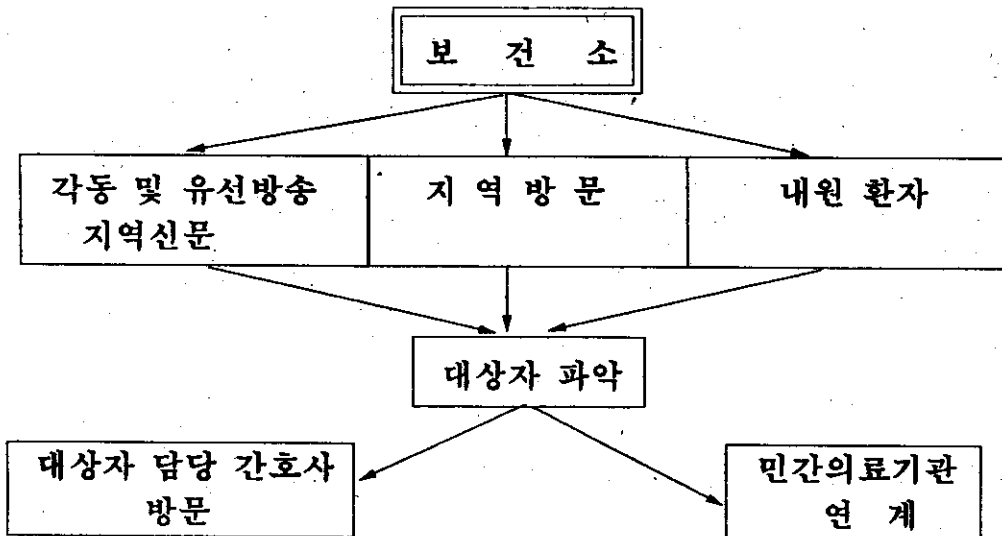

7) 방문보건사업

가.사업목표

전 주민을 대상으로 보건의료서비스를 제공하여 대상자들의 건강유지 증진을 도우며 환자의 빠른회복과 환자가족의 건강관리능력을 함양 시켜주고 건강과 관련된 모든 가정의 문제점을 연계처리하여 줌으로써 구민의 건강보호가 확대되고 자립,자활의욕을 고취시키고자 함.

나.현황

분 류	사업대상자	관련기관과연계사업내용
독거노인	637명	지역방문시 의료혜택 및 수용시설 입소 원할시 사회복지과 연계
거동불편대상자	41명	보건소 방문진료팀에 연계 개별적인 방문으로 진료,투약,건강상담, 보건교육실시 필요시 3차 기관연계
중증근골격계 질환자	12명	대한 류마티스관절염 학회에서 실시하는 관절염 자조관리교육 실시관리
기타 고위험군	6명	세브란스병원 호스피스 사업소연계

다.추진계획

(1)사업개요

사 업 명	사업내용 및 구체적 운영방안
독거노인	-대한노인회에서 운영하는 사랑의 전화 연계 -부식조달을 위한 자비의집과 연계 -활동이 부자유한 노인대상으로 도우미 연결 -경로당 이동진료시 의료혜택부여
거동불편 장애자	-방문진료팀구성(의사1,간호사1,차량1) -대상별 매월1회이상 방문진료,투약,상담,보건교육 -필요시 자조관리 교육실시
중증근골격계 질환자	-관절염 자조관리 교육실시
조직 및인력계획	가족보건계 방문간호실 8명
시설및장비계획	강사와 참여자를 위한 이완 녹음테이프 구매

(2) 관리모형도(사업수행체계)

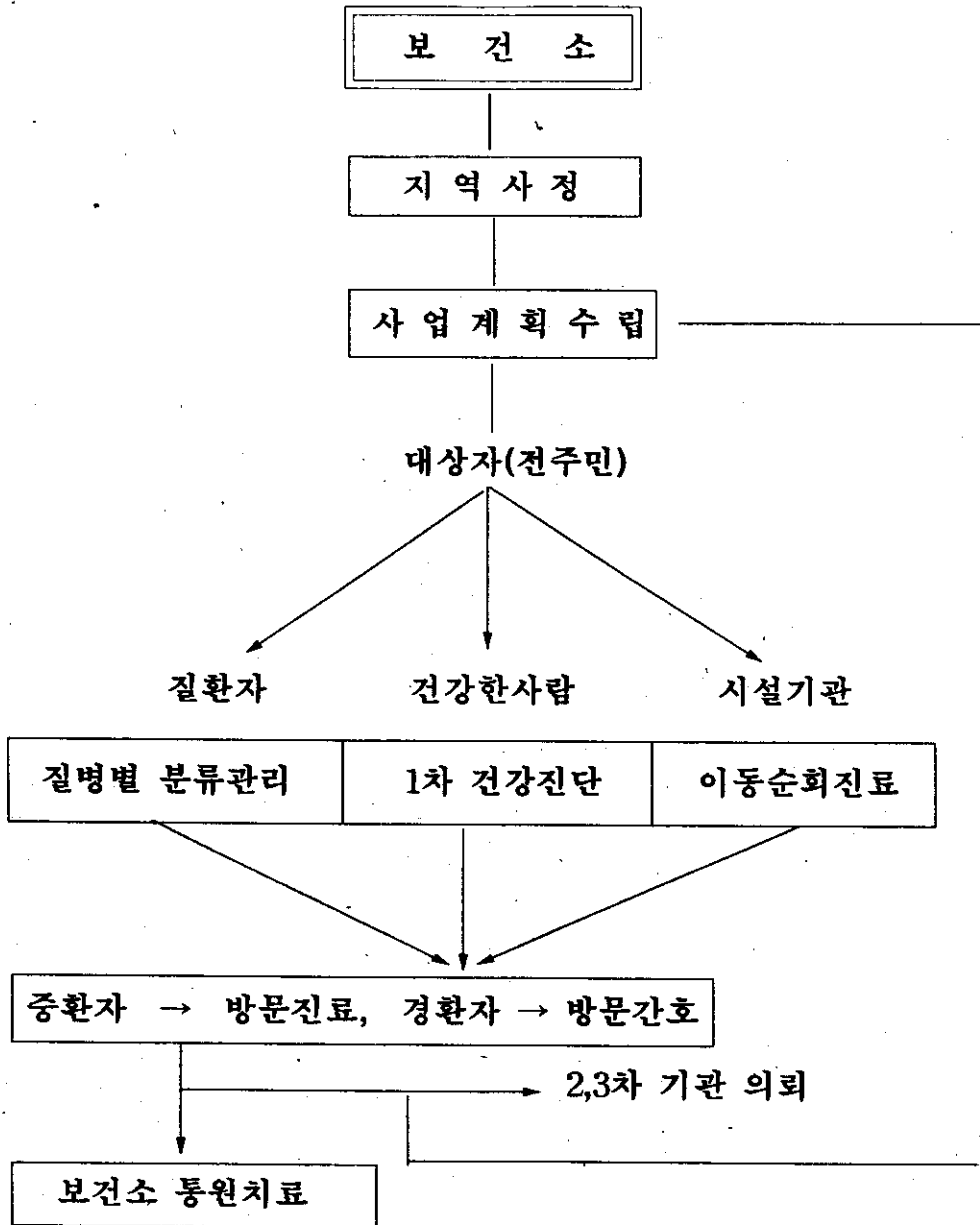

제5장 지역보건의료기관의 확충 및 정비계획

1. 총괄
2. 시설 및 장비계획

제5장 지역보건의료기관의 확충 및 정비계획

1. 총괄

1) 보건기관 확충

시정운영 3개년 계획에 의거 의료취약지구 해소를 위하여 마포구의 동부지역에 분소를 설치코자 추진중에 있다.

(추진 계획)

- 위 치 : 마포구 아현동 아현초등학교 앞
- 규 모 : 231㎡(약 70평)
- 소요예산 : 약430,000천원
 - 내부시설비 : 170,000천원
 - 장비구입비 : 260,000천원
- 시설계획 : 민원실,1차진료실(내과),예방접종실,검진실,X-선실,약국,기타.
- 소요인력 : 약 12명

2) 인력확충 계획

마포구 보건소의 현 정원은 76명 으로 되어있으나 실질 현원은 72명으로 4명이 정원에서 부족되고 있어 차후 분소설치로 인력이 추가 소요될것에 대비 의사등 채용문제등을 관련부서와 협의 확보토록 할것이다

또한 지역보건법이 새로 제정시행되면서 확보토록 되어있는 영양사,정신보건 전문요원,간호조무사,치과위생사,전산전문요원 등의 확보도 관련부서와 협의 확보토록 할것임.

2. 시설 및 장비계획

1) 시설

- 보건소내 건강진단실을 '97년에 설치예정이며 또한 보건소 분소를 '97년 상반기중 설치계획이다

2) 장비계획

가. 장비구매 계획(분소용)

(단위:대,천원)

품 명	수 량	예산액	비 고
X-선 카메라	1	60,500	방사선용
X-선 진단기	1	29,100	"
자동 현상기	1	19,800	"
X-선 필름 복사기	1	1,870	"
버키그텐드	1	2,860	"
슈퍼 안전등	1	770	"
기타 부대장비	5	2,000	"
혈액분석장치	1	29,775	임상병리
현미경	1	5,000	"
원심분리기	1	1,800	"
노 자동분석기	1	3,740	"
자가혈당 측정기	1	231	"
심전도기	1	7,300	진료실용
자동 약포장기(약국)	1	8,450	"
자동혈압계	1	3,400	"

(분소용)

(단위:대,천원)

품 명	수 량	예산액	비 고
소생기	1	1,440	진료실용
기타진료실 등 부대장비	4	1,220	"
냉장고	2	2,000	예방접종
진료침대	1	500	검진실
기타의료 부대장비		28,000	진료장비
행정장비 및 기타장비		50,000	행정장비

보건소내 건강진단실 설치

(단위:대,천원)

품 명	수 량	예산액	비 고
전인 치료기	1	5,300	건강진단
비만도 측정기	1	3,600	"
자동 혈압계	1	3,300	"
안저 카메라	1	14,000	"
생화학 분석기	1	50,000	검사실

첨 부 서 류

- 1) 지역 개황도
- 2) 건강 기초조사표

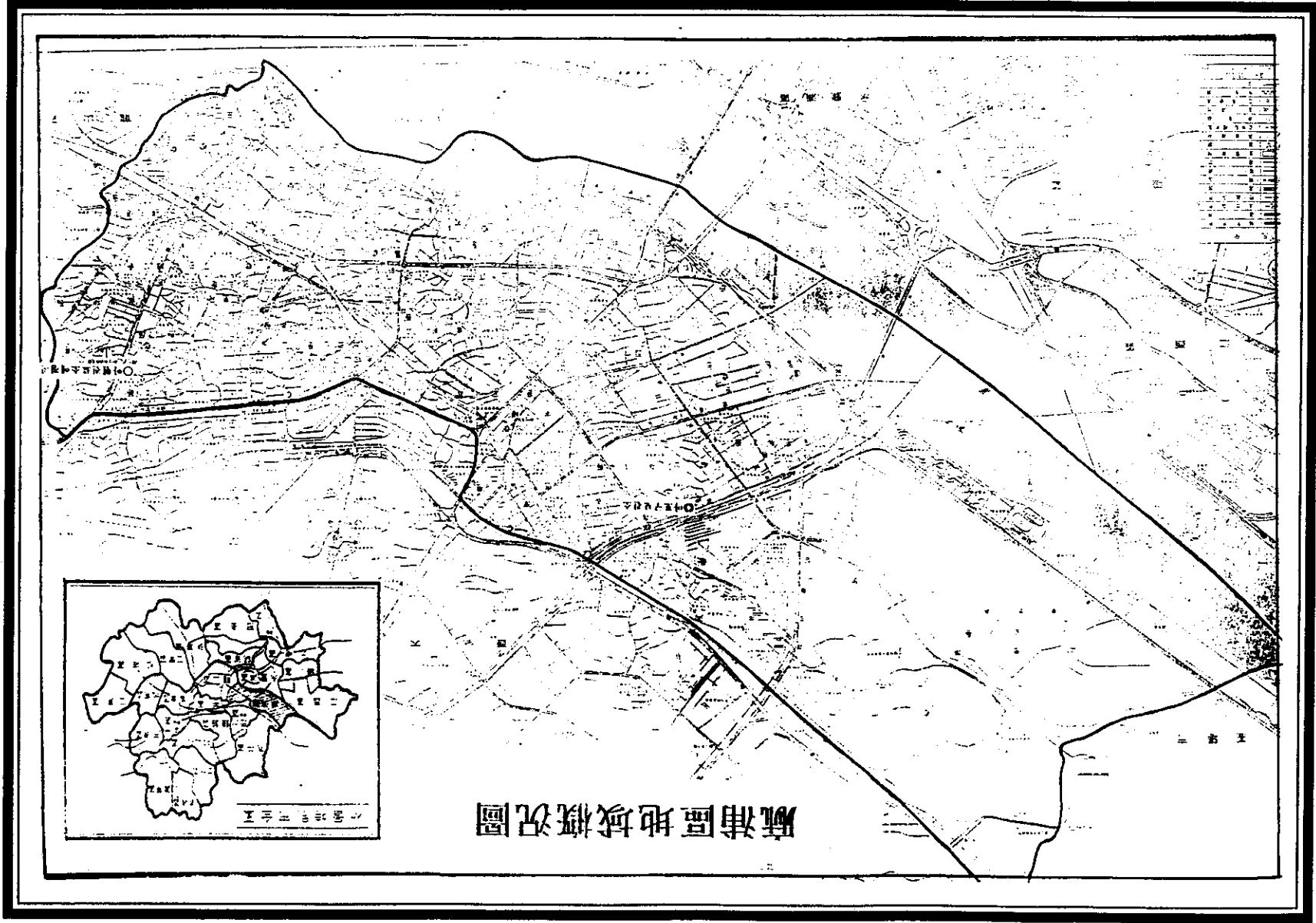

질문지 번호 :
 주 소 :
 세 대 주 :
 전 화 번 호 :

(연락가능한 전화)

가족 건강기초 조사표

이 조사에서는 가족전체에 대한 건강문제와 건강에 관련된다고 생각되는 사항들이 포함되어있습니다. 귀하께서 대답해 주시는 모든 내용은 귀하가정의 건강사업 계획 수립 뿐 아니라 지역전체의 필요한 사업을 계획하는데 도움이 될것입니다. 질문 하나하나에는 틀린답이 없을뿐 아니라 비밀이 보장되오니 사실을 그대로 말씀해 주시기 바랍니다.

	면접일시	응답지	수행결과	수행못한이유	다음약속일	면접자
1차 면접						
2차 면접						
3차 면접						

< 약 도 >

1994년 월 일

마 포 구 보 건 소
 연 세 대 학 교 간 호 대 학

I. 가구원 조사

1. 현재 함께 살고계신 식구의 수는 몇입니까? _____ 명
2. 세대주부터 차례로 이름을 말씀해 주십시오.(차례로 이름을 다시 대면서 성별, 연령 세대주와의 관계, 직업, 학력, 거주기간들을 물어서 가능한 한 상세히 가구원 기록표에 기입한다.)
3. 현재 가족들의 건강상태는 어떠하십니까?(해당되는 건강상태의 번호를 가구원기록표에 기입한다.)
4. 20세 이상되신분의 혈압을 측정하겠습니다.(만날수 있는 가구원의 혈압을 측정하여 가구원기록표에 기입한다.)
5. 식구중에 술을 많이 드시는 분이 있습니까?(해당되는 음주정도 번호를 가구원기록표에 기입한다.)
6. 식구중에 담배를 많이 피우시는 분이 있습니까?
7. 식구들의 식습관에 대하여 여쭙어 보겠습니다.
 - 1) 식사를 주로 불규칙적으로 하는 사람이 있습니까?
 - 2) 식사를 주로 맵고 짜게 먹는 사람이 있습니까?
 - 3) 주로 육식이나 기름기가 많은 음식을 먹는 사람이 있습니까?

가 구 원 기 록 표

가구원 번호	성명	성별	연령 (만)	세대주와 의관 계	직업(구 체적으로)	학력	현재 건강 상태 (1-5)	혈압 20세 이상	음주 정 도(회/주 or 달 1-4)	흡연 정도 (양/일)	식습 관(1-3)	거주 기 간 (상알 등)
1												
2												
3												
4												
5												
6												
7												

- 직 업 : 1 시간제, 2 부업
- 건 강 : 1 아주건강, 2 건강한편, 3 보통, 4 좀 약한편, 5 아주 약한편
- 음 주 : 1 별로문제없다, 2 타인을 괴롭힌다. 3 부수거나 때린다, 4 인사불성
- 식습관 : 1 불규칙적, 2 맵고짠 식습관, 3 육식, 4 문제없음

8. 집안식구중에 임신하신 분이 있습니까?

1) 아니오 ()

2) 예 (), 성명 (), 개월수 (개월)

9. (2세 미만의 어린이가 있는 경우) 예방접종을 하셨습니까?

1세미만 2세미만(추가접종여부)

DPT () ()

BCG ()

소아마비 ()

간염 ()

MMR ()

10. (미취학 자녀가 있는 부인이 직장에 나갈경우)

- 자녀들은 주로 누가 돌보고 있습니까? ()

11. 가족중에 신체불구자가 있습니까?

1) 없다. ()

2) 있다. (), 성명 (), 장애정도 ()

12. 가족중에 정신적으로 문제가 있는 사람이 있습니까?

1) 없다. ()

2) 있다. (), 성명 (), 장애정도 ()

II. 환경상태

1. 소유구분(주거) 자가 (), 셋집 ()

2. 동거가구수 (가구)

3. 사요방수 (개)

4. 급수상태 - 공동수도 (), 자가수도 (), 상수도 (), 지하수 ()

5. 부엌 - 입식 (), 재래식 ()

6. 변소구분 - 공동변소 (), 자가변소 (), 재래식 (), 수세식 ()

7. 하수구 - 원전함 (), 노출됨 (), 없음 ()

8. 가옥내 환경상태 (안전 및 위생)

9. 가옥의 주위환경 상태(안전 및 위생)

Ⅲ. 가족역동

1. 가정에서 가사운영문제는 주로 누가 결정합니까?
(시아버지, 시어머니, 남편, 부인, 부부함께, 식구모두 등으로 기재)
2. 집안일은 주로 누가 합니까?
 () 0) 없다.
 () 1) 주부가 거의 혼자 맡아서 한다.
 () 2) 가족중 한두 사람이 가정일을 조금 도와주나 주로 주부가 한다.
 () 3) 온 식구가 고루 할수있는 만큼씩 나누어 맡아한다.
 () 4) 기 타 ()
3. 가정내에 불화를 일으키는 내용들은 무엇이며 어떻게 해결하십니까?
(차례대로 그내용과 해결방법을 구체적으로 기술한다.)
 - 1) 시댁식구문제 ()
 - 2) 친정식구문제 ()
 - 3) 고부간의문제 ()
 - 4) 자녀문제 ()
 - 5) 부부간의 문제()
 - 6) 경제적인 문제()
 - 7) 건강상의 문제()
 - 8) 남녀차별문제 ()
 - 9) 기 타 ()
4. 최근(6개월내)에 가족내 큰 변화가 있었습니까?
(사망, 이혼, 은퇴, 실직 등)
있었다면 그것은 무엇입니까? ()
5. 가정 나뉠대로 지켜야할 규칙이 있습니까?
()

6. 전체적으로 볼때 귀하의 가족분위기를 어떻다고 생각하십니까?
 () 1) 아주화목한 편이다.
 () 2) 그런대로 화목한 편이다.
 () 3) 좀 문제가 있는 편이다.
 () 4) 가족들이 늘 불화가 있고 불안하다.
7. 친척들이 함께 모이는 때가 있습니까?
 () 1) 거의 왕래가 없다.
 () 2) 큰일때만 모인다.
 () 3) 정기적으로 모인다.
 () 4) 수시로 모인다.
8. 가족이 함께모이는 시간이 있습니까?
 () 1) 예, 어느때 ()
 시간은 어느정도 () 많은 편이다. () 보통이다. () 적은편이다.
 () 2) 아니오, 그 이유는 무엇입니까? ()
9. 가족중에 식구들과 특별히 잘 어울리지 않는다면가 걱정되는 사람이 있습니까?
 () 1) 예, 누구이며 ()
 그 이유는 무엇입니까? ()
 () 2) 아니오

IV. 다음은 부부에 관하여 여쭙어 보겠습니다.(부부가 있는 가정은 모두조사하되
 두세대 부부가 있는 가정은 젊은 부부를 대상으로 조사)

1. 현재 부부간에 가지고 있는 어려움은 어떤것이라고 생각하십니까?
 () 1) 별로없다. () 2) 배우자의 생활무능력
 () 3)무절제한 지출 () 4) 배우자의 여자관계
 () 5) 배우자의 욕설,폭행 () 6) 부부성격차이
 () 7) 성생활 불만족 () 8) 고부간의 갈등
 () 9) 남편과 친정과의문제 () 10) 종교나 가치관의 차이
 () 11) 자녀에대한 기대차이 () 12)기타 -
2. 일반적으로 다른부부와 비교할때 얼마나 행복한 부부라고 생각하십니까?
 () 1) 아주만족스럽다.
 () 2) 만족스러운 편이다.
 () 3) 비슷하다.
 () 4) 불행하다고 할수 있다.
 () 5) 매우불행한 편이다.

V. 기타 건강관련 행위에 대한 질문

1. 식구들이 건강관리를 위해서 하시는 것을 모두 말씀해 주십시오.

- () 1) 아무것도 없다.
- () 2) 규칙적으로 운동을 한다.
- () 3) 인삼이나 녹용등 보약을 복용한다.
- () 4) 비타민등 영양제를 복용한다.
- () 5) 음식조절을 한다.
- () 6) 특별음식을 먹는다. (무엇 :)
- () 7) 기 타 ()

2. 만일 고열이 3일 이상 지속될 경우 어떻게 하시겠습니까?

- () 1) 참는다.
- () 2) 약국을 이용한다.
- () 3) 병원에 간다
- () 4) 기타 ()

3. 현재 이 가정에 가장 우선적으로 필요로 되는 서비스는 무엇이라고 생각하십니까?
(하나만 표시)

- () 1) 건강관리에 관한 교육
- () 2) 직접적인 치료 서비스
- () 3) 가족상담 (자녀문제, 고부문제, 부부문제)
- () 4) 직업교육 및 부업정보
- () 5) 기타 ()

VI. 지역사회 지지체계

1. 집안에 큰일(경조사)이 생겼을때 주로 누가 도와줍니까?

- () 1) 친척
- () 2) 이웃집
- () 3) 종교단체 / 조직 (교회, 성당, 절 등)
- () 4) 거의없다.
- () 5) 기타 ()

2. 동네 일에 참여하는 모임이 있습니까?

- () 1) 반사회
- () 2) 계모임
- () 3) 기 타 ()

3. 의료보장 상태

- () 1) 없다.
- () 2) 의료보험 (_ 지역, _ 직장)
- () 3) 의료보호

< 보조 자료 >

A. 지난 1개월간 응답자나 가족중에 아팠거나 어디를 다치신 분이 있습니까?

이 름	증상 및 징후 (진단명)	사용한 치료방법 (1-4)

<사용한 치료방법>

1. 집에서 치료했다. (치료방법)
2. 약국에서 약을 사먹었다.
3. 병원에 갔다.
4. 보건소에 갔다.
5. 기타()

< 불편정도-B항 >

1. 직장이나 정상적인 일상생활에는 지장없다.
2. 보조기구나 약간의 도움을 받으면 일상생활은 가능하다.
3. 직장이나 정상적 활동에 많은 제한 있으나 바깥 출입은 가능하다.
4. 거의 바깥출입에 제한을 받으나 화장실이나 식사등은 혼자 가능하다.
5. 완전히(누워)모든 시중을 필요로한다.

B. 현재 가족중에서 오랜동안(3개월 이상)아파서 불편한 분이 있습니까?

(만성병이란 3개월이상 같은 증상이 계속되거나 재발, 치료기간이 오래 걸리는 경우를 말한다.)

이 름	증상 및 징후(진단명)	유병기간	불편정도(1-5)	사용한치료방법	현재치료방법

C. 지난 1년간(작년 여름이후)사고가 있었습니까?

- 1) 누구 ()
- 2) 사고의 내용/원인 ()
- 3) 결과(증상) ()

D. 현재 가구원중에 환자가 있는 경우

1. 그분은 주로 누가 돌보고 계십니까? ()
2. 그분을 돌보는데 어려운 점은 무엇입니까?()

E. 친척중에 다음과 같은 병이 있거나 그것으로 돌아가신 분이 계십니까?

(고혈압, 당뇨, 암, 자살, 정신질환 등)

	관 계	질 병 명
시부모 및 시댁식구		
친정부모 및 친정식구		