

새로운 마포 더좋은 마포

# 주요 업무실적 및 계획

제268회 마포구의회 제1차 정례회



2024. 6.

복지동행국



# 순서

---

## I. 일반 현황 1

---

## II. 2024년도 주요 업무실적 및 계획

---

1. 복지정책과 2

2. 장애인사회보장과 12

3. 어르신동행과 22

4. 가족행복지원과 33

5. 아동보육과 41

# 일 반 현 황

□ 기 구 ----- 5개과 23개팀

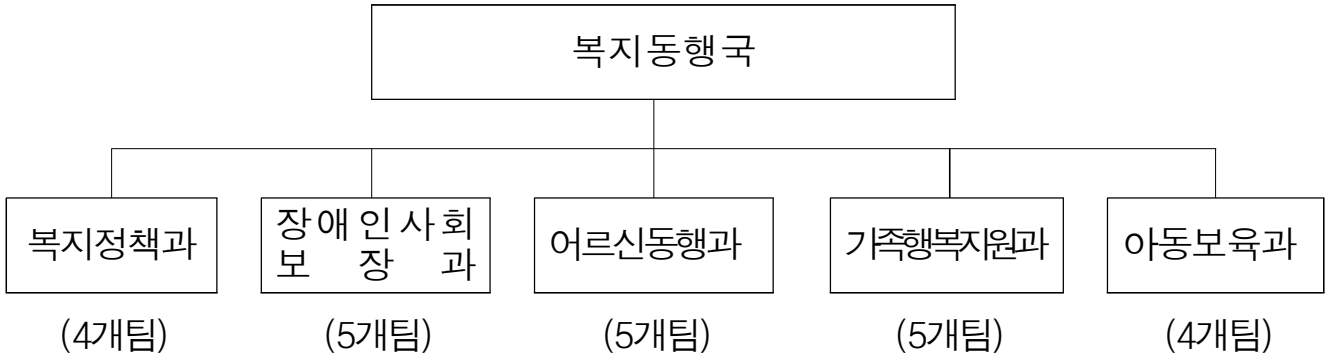

□ 인 력 ----- (정원:131명, 현원:132명)

| 구 분                | 직 급 | 총계     | 4급 | 5급 | 6급 | 7급 | 8급    | 9급 | 비고     |
|--------------------|-----|--------|----|----|----|----|-------|----|--------|
| 총 계                | 정 원 | 131(2) | 1  | 5  | 31 | 36 | 46(2) | 12 |        |
|                    | 현 원 | 132(2) | 1  | 4  | 31 | 35 | 46(2) | 15 |        |
| 복 지 정 책 과          | 정 원 | 24     | 1  | 1  | 5  | 8  | 7     | 2  |        |
|                    | 현 원 | 24     | 1  | 1  | 5  | 6  | 8     | 3  |        |
| 장 애 인 사 회<br>보 장 과 | 정 원 | 39     |    | 1  | 7  | 9  | 16    | 6  |        |
|                    | 현 원 | 40     |    | 1  | 8  | 11 | 16    | 4  |        |
| 어 르 신 동 행 과        | 정 원 | 21     |    | 1  | 6  | 6  | 7     | 1  |        |
|                    | 현 원 | 23     |    | 1  | 7  | 4  | 9     | 2  |        |
| 가 족 행 복 지 원 과      | 정 원 | 24     |    | 1  | 7  | 6  | 8     | 2  |        |
|                    | 현 원 | 22(2)  |    |    | 6  | 9  | 4(2)  | 3  | ( )임기제 |
| 아 동 보 육 과          | 정 원 | 23(2)  |    | 1  | 6  | 7  | 8(2)  | 1  | ( )임기제 |
|                    | 현 원 | 23     |    | 1  | 5  | 5  | 9     | 3  |        |

※ ( )는 8급 임기제 2명

※ 현원에 사고인원 미포함 : 육아휴직(7급 6명, 8급 7명, 9급 3명), 요양휴직(8급 2명)  
출산휴가(8급 2명, 9급 1명)

# 복지정책과

## 【조 직】

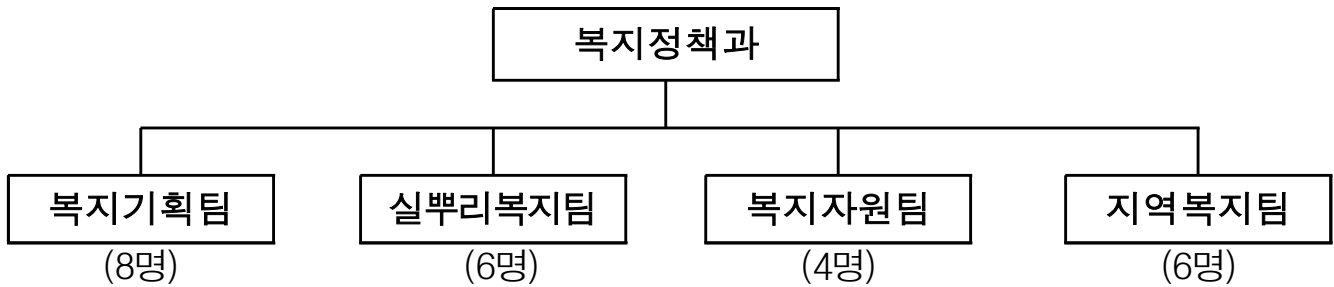

## 【인력현황】

| 구 분 | 계  | 4급 | 5급 | 6급 | 7급 | 8급 | 9급 | 비고 |
|-----|----|----|----|----|----|----|----|----|
| 정 원 | 24 | 1  | 1  | 5  | 8  | 7  | 2  |    |
| 현 원 | 24 | 1  | 1  | 5  | 6  | 8  | 3  |    |

※ 현원에 사고인원 미포함: 육아휴직 5명(7급 2명, 8급 2명, 9급 1명)

## 【법인·시설·단체현황】

| 사회복지<br>법인 | 재단<br>법인 | 종합사회<br>복지관 | 위기가정<br>통합지원센터 | 푸드뱅크·마켓 | 보훈회관 | 보훈단체 |
|------------|----------|-------------|----------------|---------|------|------|
| 3          | 1        | 3           | 1              | 2       | 1    | 9    |

## 【마포구 지역사회보장협의체 현황】

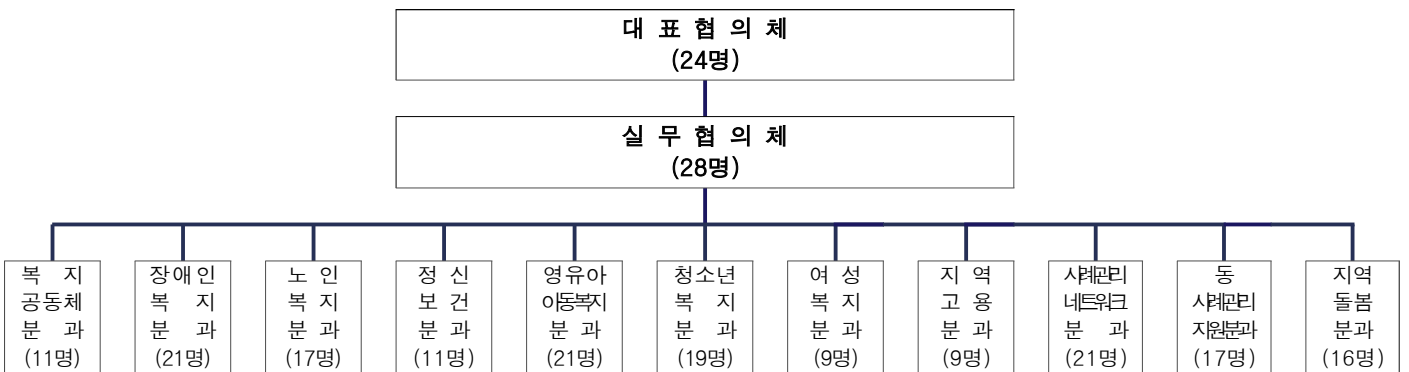

※ 11개 실무분과(172명)

# 2024년도 주요업무 실적 및 계획

## 1. 지역사회보장계획 수립 및 평가

지역사회보장계획 연차별 시행계획 수립, 시행결과 평가를 통한 지역복지 증진의 책임성 강화 및 복지포럼 개최를 통한 복지정책 개발·반영

### □ 사업개요

- 사업기간: 2024년 1월 ~ 12월
- 수립주체: 마포구 및 마포구지역사회보장협의체
- 사업내용
  - 제5기 지역사회보장계획 2024년도 연차별 시행계획 추진
  - 제5기 지역사회보장계획 2023년도 연차별 시행계획 평가
  - 제5기 지역사회보장계획 2024년도 연차별 시행계획 모니터링
  - 정책토론회 개최
- 사업비: 11,014천원(구비)

### 2024 추진실적

( 5. 31. 현재 )

- 2024년도 연차별 시행계획 수립: 2024. 1월
  - 총괄현황: 8대 추진전략, 51개 세부사업·과업(8개 중점추진사업)
- 2023년도 연차별 시행계획의 시행결과 평가 및 보고: 2024. 4월
  - 8대 추진전략 51개 세부사업 성과목표 달성률 평균: 122.4%
- 제24회 릴레이 복지포럼 개최: 2024. 5. 13.(월)

| 회차   | 주제                               | 참석인원 |
|------|----------------------------------|------|
| 제24회 | 지역사회 내 정신건강의 새로운 이슈와 마포의 방향 및 대응 | 113명 |

### □ 향후 추진계획

- 2024년도 연차별 시행계획 추진 및 중간평가, 상시모니터링: 연중
- 복지의제에 따른 정책토론회 개최: 하반기

### □ 기대효과

- 주민의 협력과 참여, 토론 및 숙의 과정 등을 통해 마포구민의 복지욕구를 반영한 특화된 복지정책 개발 및 실행

## 2. 마포형 실뿌리복지 전달체계 구축·운영

복지 예산·서비스의 효율적인 전달 및 주민의 복지체감도 향상을 위한 지역·주민밀착형 동 중심 마포형 복지전달체계 구축 및 실행 구체화

### □ 사업개요

○ 비 전: 주민의 행복한 삶을 위한 실뿌리복지 구현

\* 실뿌리복지란? ‘아이에서 어른까지, 사회적 약자부터 일반주민까지’ 구민의 삶에 스며드는 촘촘한 복지

○ 사업내용

마포형 동주민센터

실뿌리복지 동행센터

마포형 돌봄모델

실뿌리복지센터

마포형 주민참여기금

실뿌리복지기금

○ 사업비: 76,750천원(구비)

### 2024 추진실적

( 5. 31. 현재 )

- 실뿌리복지 BI 및 디자인 개발: 2024. 4.
- 실뿌리복지 동행센터 방문차량 랩핑, 현판 제작 및 복지창구 정비 등: 2024. 4.  
※ 실뿌리복지 동행센터 출범식 및 현판 제막식 개최: 2024. 4. 26
- 1동 1실뿌리복지센터 추진 계획 수립 및 실뿌리복지센터 3개소 개소(공덕, 창전, 망원)
- 실뿌리복지기금 조성(따뜻한 겨울나기 성금 전환 764,479천원) 및 지원사업 배분(23건 102,170천원)

### □ 향후 추진계획

- [실뿌리복지 동행센터] 동 중심의 현장 복지 체계 구축
  - 상담인력 안전 강화 지원 및 역량 강화 교육 추진
  - 실뿌리복지센터 연계 복지서비스 지원
- [실뿌리복지센터] 1동 1실뿌리복지센터 설치 및 운영 추진
  - 실뿌리복지센터 설치 가능 대상지 검토·확보 및 추진시설 진행사항 모니터링
  - 실뿌리복지센터 5개소 추가 개소: 2024년 연중
- [실뿌리복지기금] 실뿌리복지기금 모금 및 운영 추진
  - 연중 상시모금, 겨울철 집중모금(따뜻한 겨울나기 모금) 추진
  - 실뿌리복지기금 지원(배분)사업 추진

### □ 기대효과

- 복지서비스 효율적 전달 및 복지지원 강화로 주민의 복지 체감도 및 만족도 향상

### 3. 마포복지재단 운영 지원

구민의 다양한 복지수요에 대응하고 효율적인 복지서비스 전달체계로서의 복지재단 운영을 지원하여 주민의 복지체감도 및 지역복지수준 향상

#### □ 사업개요

- 조직 · 운영현황(설립일 2021.11.02.)
  - 조직 · 인력: 이사회(이사 17명), 감사(2명)
  - 주요사업: 민간자원 발굴 및 연계, 민관협력사업 및 사업운영 등
- 추진근거: 서울특별시 마포구 마포복지재단 설립 및 운영에 관한 조례
- 사업비: 4,207,416천원(구비)

#### 2024 추진실적

( 5. 31. 현재 )

- 직제 개편에 따른 인력 채용계획 검토 및 채용 완료(3월)
  - 1국 2개팀 → 1국 4개팀, 정원 7명 → 12명
- 지역복지사업 활성화 지원(4월)
  - 따뜻한겨울나기 성금을 “마포형 실뿌리복지기금” 전환 · 조성: 764,479천원
  - 실뿌리복지기금 지원(배분)사업 확정 및 지원 추진: 총 23건/ 102,170천원
- 성과중심 체계 확립을 위한 경영평가 추진(4월~7월)
  - 외부전문업체(가치경영원) 용역을 통한 2023년 실적평가 실시/ 9,500천원

#### □ 향후 추진계획

- 지역복지사업 활성화 지원: 연중
  - 효도밥상, 실뿌리복지기금 등 복지자원 발굴 확대
- 재단 운영 투명성 제고를 위한 점검 및 평가
  - 경영평가 추진완료(7월)/ 구 출자출연기관 심의위원회 의결 후 개선조치(10월)
  - 재단 운영 전반에 대한 지도점검 실시(11월)

#### □ 기대효과

- 복지 수요에 선제적 · 능동적 대응으로 주민복지서비스 향상
- 민관 상호 협력적 관계 증진 및 복지서비스 전문성 강화를 통한 복지수준 제고



## 4. 지역사회보장협의체 중심의 민·관 협력 활성화

지역의 복지주체들 간 연계와 협력을 적극 지원하여 민관협력을 활성화하고 지역복지총량을 확대함

### □ 사업개요

- 사업대상: 사회복지시설 및 기관, 사회복지종사자, 지역 주민 등
- 사업내용: 지역사회보장협의체 운영 및 민·관 협력 사업 추진
- 사업비: 160,377천원(시비 33,008천원, 구비 127,369천원)

[지역사회보장협의체 구성현황] (사회보장급여법에 의한 법적기구)

대표협의체(24명), 실무협의체(28명), 실무분과(172명), 동 지역사회보장협의체(233명)

### 2024 추진실적

( 5. 31. 현재 )

#### ○ 마포구지역사회보장협의체 회의 운영

| 구 분        |           | 회의내용  | 개최현황 |
|------------|-----------|---|------|
| 구<br>협의체   | 대표협의체     | · 마포구지역사회보장계획 2024년도 연차별 시행계획 심의<br>· 사회복지 추진사업 검토·자문 등     | 2회   |
|            | 실무협의체     | · 다양한 네트워크사업 기획·추진 및 연계·협력<br>· 지역사회보장계획 연차별 시행계획 수립 및 모니터링 | 2회   |
|            | 실무분과(11개) | · 분과별 기관간 사업공유, 서비스 제공·연계 논의 등                              | 22회  |
| 동협의체(16개동) |           | · 복지사각지대 발굴·지원, 복지문제 해결을 위한 특화사업 추진                         | 30회  |

#### ○ 민·관 협력을 통한 지역복지 네트워크 사업 추진

- 실무협의체 네트워크 사업 기획 워크숍: 24. 1. 9./문화비축기지/18명 참석
- 실무협의체 위원 역량 강화 교육: 24. 3. 27./사회복지책마을/17명 참석
- 실무분과(11개) 연합 워크숍: 24. 4. 3. ~ 4. 4./마포중앙도서관/78명 참석
- 실무분과 활성화를 위한 공동사업 공모 및 선정: 9개 사업/ 9,900천원 지원

#### ○ 동지역사회보장협의체 특화사업(우리동네 촘촘이음사업) 추진: 16개동

### □ 향후 추진계획

- 지역사회보장협의체 회의 운영: 연중
- 사회복지종사자 역량강화 및 자긍심 고취를 위한 사업 추진
  - 민·관 사회복지종사자 워크숍(6월), 사회복지의날 기념 사회복지대회(9월)

### □ 기대효과

- 민·관 협력 활성화를 통한 지역복지 수준 향상 제고

## 5. 복지종합상담 및 맞춤형 복지 서비스 연계

실뿌리복지 동행센터의 원스톱 복지종합상담을 통해 생계·건강 등이 어려운 주민을 찾아내고 맞춤형 복지 서비스를 지원하여 실뿌리복지 실현

### □ 사업개요

- 사업대상: 도움이 필요한 노인, 장애인, 중장년 가구, 아동 등
- 사업내용: 실뿌리복지 동행센터를 통한 원스톱 복지종합상담 및 맞춤형 복지 서비스 지원
- 사업비: 808,090천원(돌봄SOS사업, 시비)

### 2024 추진실적

( 5. 31. 현재 )

- 원스톱 종합복지 상담 및 서비스 연계: 16,281건
  - 공적급여신청 682건, 자원 및 서비스 연계 5,324건, 리마인드콜 상담 87건, 모니터링 상담 14,337건, 단순 상담 10,188건
- 대상자 맞춤형 통합돌봄서비스 제공
  - 5대(일시재가, 단기시설, 동행지원, 주거편의, 식사배달) 서비스 지원: 405명 568건
  - 동 간호직 돌봄매니저 혈압·혈당계 지급, 건강면접조사 수행(202건)
  - ‘병원 퇴원자 통합돌봄서비스’ 추진: 관내 협약병원(7개), 상급종합병원(12개)
  - 정책 제언 및 고난도 사례 대응을 위한 ‘지역케어회의’ 운영: 정기회의(1회)
  - 신규담당자 교육(1회), 구·동 정례회의(1회), 서비스제공기관 소통회의(2회)

### □ 향후 추진계획

- 주민 맞춤 상담 및 필요서비스 연계: 공적급여, 긴급복지, 저소득특별생계, 돌봄SOS 사례관리, 노인맞춤형돌봄서비스, 장애인활동지원, 아동보호, 한부모 지원 등
- 돌봄SOS 서비스제공기관 재협약 추진: 2024. 6. ~ 9.

### □ 기대효과

- 섬세한 복지상담과 맞춤형 복지서비스 지원으로 주민의 삶의 질 향상

## 6. 고독사 위험 없는 마포 만들기' 사업 추진

지역 내 고독사를 예방하기 위해 지역사회의 관심을 제고하고 상시적 발굴과 촘촘한 돌봄, 맞춤형 지원으로 '고독사 위험 없는 마포' 조성

### □ 사업개요

- 사업대상: 마포구에 거주하는 사회적 고립 위기가구
- 사업내용: 고독사 예방을 위한 대상자 발굴, 민관협력을 통한 맞춤형 서비스 제공
- 사업비: 288,702천원(국비 20,000천원, 시비 62,692천원, 구비 206,010천원)

**2024 추진실적** ..... ( 5. 31. 현재 )

- 사회적 고립 1인 가구 발굴 지원을 위한 실태조사 추진
  - 2,399명 조사 완료, 고독사 위험군 선정 1,631가구, 서비스 연계 1,637건
- 스마트 기술 및 인적안전망을 활용한 돌봄체계 운영
  - 마포 안심 똑똑! 모바일 안심케어 서비스: 3,800명 ※ 동담당자교육(1회)
  - 고독사 예방 특화 사업 '촘촘이음단' 운영: 16개동 230명
  - 우리동네돌봄단 운영: 16개동 37명, 고독사 위험 4,680가구 모니터링
- 1인 중장년층 보건·복지·돌봄 통합지원 '더-이음' 사업 추진: 64명
- 사회적 고립가구 발굴·지원을 위한 고시원 업무 협약 추진: 총 45개소(신규 3개소)
- 고독사 예방 협의체 운영: 정기회의 2회

### □ 향후 추진계획

- 사회적 고립 가구 발굴·지원 인적자원 역량 강화 교육 실시
- 고독사 위험 가구 대상 주거 환경 개선 및 사후 관리(유품정리·특수청소)

### □ 기대효과

- 스마트 기술 및 민·관·주민이 협력하는 지역복지안전망 운영을 통한 고독사 예방

## 7. 복지사각지대 위기가구 발굴 및 지원 강화

복지사각지대 최소화를 위한 선제적이고 능동적인 위기가구 발굴체계를 구축·운영하여 촘촘한 실뿌리복지서비스 제공

### □ 사업개요

- 추진근거
  - 사회보장급여의 이용·제공 및 수급권자 발굴에 관한 법률
  - 서울특별시 마포구 위기가구 발굴 및 지원에 관한 조례
- 사업대상: 경제·주거·건강·돌봄 취약, 사회적 고립 등 위기 가구
- 사업내용: 복지사각지대 발굴·조사 및 취약계층 지원
- 사업비: 5,620천원(구비)

**2024 추진실적** ..... ( 5. 31. 현재 )

- 1~2차 복지사각지대 발굴 시스템 정기조사: 3,501가구 조사, 353건 지원
- 설 연휴 기간 복지 위기가구 집중 발굴 기간 운영: 957가구 발굴, 2,542건 지원
- 동 인적안전망 운영을 통한 위기가구 발굴 및 관리
  - 우리동네돌봄단(37명): 모니터링 7,632건, 서비스 연계 1,351건
  - 명예사회복지공무원(404명): 104가구 발굴, 서비스 연계 311건
- 다양한 매체를 활용한 복지사각지대 발굴 홍보
  - 실뿌리복지소식지 제작·배포(4회), 구 홈페이지 및 카카오톡 채널 발굴(3건)

### □ 향후 추진계획

- 3~6차 복지사각지대 발굴 시스템 정기 조사, 하동절기 및 추석 연휴 집중 발굴 기간 운영
- 위기가구 발굴 주민 포상 제도 적극 홍보

### □ 기대효과

- 촘촘한 복지사각지대 발굴 구축·운영으로 취약가구 보호 강화

## 8. 위기상황 해소를 위한 긴급복지 지원 추진

실직, 질병 등 갑작스런 위기상황으로 생계 곤란에 처한 가구에게 신속한 지원으로 위기상황 해소 및 생활안정 도모

### □ 사업개요

#### ○ 긴급복지 지원(연중 상시 신청)

| 구 분  | 국가 긴급복지 지원  | 서울형 긴급복지 지원   |
|------|---|---|
| 지원근거 | · 긴급복지지원법 및 동법 시행령, 시행규칙<br>· 서울특별시 마포구 긴급복지지원에 관한 조례   | · 서울특별시 주민생활안정 지원에 관한 조례 제4조, 제7조   |
| 지원대상 | 주소득자의 사망·질병 등으로 생계가 어렵거나, 중한 질병 등 위기상황에 처한 가구   |   |
| 선정기준 | · 기준중위소득 75% 이하 (1인가구 1,671,334원)<br>· 재산: 2억4천1백만원 이하<br>· 금융재산: 가구원수별 생활준비금에 600만원을 합산한 금액 이하(1인가구 8,228,000원 이하) | · 기준중위소득 100% 이하 (1인가구 2,228,445원)<br>· 재산: 4억9백만원 이하<br>· 금융재산: 1천만원 이하                                |
| 지원내용 | · 생계지원 713,100원(1인 가구 기준)<br>· 주거지원 398,900원(1~2인 가구 기준)<br>· 의료지원 3,000,000원 한도<br>· 기타(시설지원비/교육비/연료비/해산비/장제비 등)   | · 생계지원 713,100원(1인 가구 기준)<br>· 주거지원 및 의료지원 : 가구원 수 구분 없이 최대 1,000,000원<br>· 기타(시설지원비/교육비/연료비/해산비/장제비 등) |
| 예 산  | · 1,644,648천원<br>(국비 50%, 구비 25%, 시비 25%)   | · 748,000천원(시비 100%)  |

**2024 추진실적** ..... ( 5. 31. 현재 )

#### ○ 긴급복지 지원: 총 1,235가구, 954,620천원

(단위:천원)

| 총계    |     | 생계비     |     | 의료비     |    | 주거비     |    | 기타지원   |     |        |
|-------|-----|---------|-----|---------|----|---------|----|--------|-----|--------|
| 구분    | 가구  | 금액      | 가구  | 금액      | 가구 | 금액      | 가구 | 금액     | 가구  | 금액     |
| 국가긴급  | 925 | 725,568 | 527 | 475,071 | 86 | 197,532 | 35 | 11,285 | 277 | 41,680 |
| 서울형긴급 | 310 | 229,052 | 145 | 130,341 | 91 | 79,674  | 13 | 9,824  | 61  | 9,211  |

#### ○ 긴급지원심의위원회 운영(4회): 걱정성심의 19가구, 연장심의 11가구

### □ 향후 추진계획

- 선지원 후처리 원칙에 따른 신속 지원 후, 사후조사 및 모니터링 실시
- 긴급지원심의위원회를 통한 걱정성 심사 철저

### □ 기대효과

- 생계곤란에 처한 가구에게 신속한 지원으로 위기상황 해소

## 9. 보훈대상자 지원 및 예우문화 확산

국가를 위하여 희생·공헌한 유공자 및 유가족의 공훈과 나라사랑 정신을 선양하고, 국가보훈대상자를 예우하는 기반 조성

### □ 사업개요

- 추진근거: 국가보훈기본법, 마포구 국가보훈대상자 예우 및 지원에 관한 조례 등
- 보훈대상자 현황(2024. 4월 기준) (단위: 명)

| 구분  | 계     | 독립유공자 유족 | 참전 유공자 | 전상·공상 유공자 | 고엽제 후유의증 관련 | 무공·보국 수훈자 | 특수임무 유공자 | 4.19, 5.18 관련 | 기타 보훈대상자 |
|-----|-------|----------|--------|-----------|-------------|-----------|----------|---------------|----------|
| 인원수 | 4,546 | 83       | 1,273  | 1,550     | 217         | 857       | 17       | 39            | 510      |

※ 중복자격건수: 847건(중복자를 제외한 실인원: 3,699명)

### ○ 사업내용

- 보훈대상자 생활안정 지원 및 공훈선양사업, 보훈단체 지원 및 보훈회관 운영

### ○ 사업비: 3,100,942천원(구비100%)

### 2024 추진실적

( 5. 31. 현재 )

### ○ 보훈대상자의 생활안정 지원: 1,035,950천원

| 구분          | 보훈예우수당     | 참전명예수당     | 독립유공자 위문금     | 사망위로금   | 명절위문금 (신설)      |
|-------------|------------|------------|---------------|---------|-----------------|
| 지급인원(누계)    | 9,021명     | 6,338명     | -             | 50명     | 3,142명          |
| 지원액(인)/지급시기 | 6만원/월      | 6만원/월      | 10만원 / 1회(8월) | 20만원    | 3만원 / 2회 (설·추석) |
| 지원실적        | 5억 4,814만원 | 3억 8,355만원 | -             | 1,000만원 | 9,426만원         |

### ○ 「마포구 국가보훈대상자 예우 및 지원에 관한 조례」 일부 개정

- 서울시 보훈수당·마포구 보훈수당간 병급제한규정 삭제, 마포구 보훈수당 지급자격 완화 등

### ○ 보훈회관 운영비 지원 및 개보수 공사: 120,831천원

### ○ 9개 보훈단체 운영비·사업비 지원: 99,769천원

### □ 향후 추진계획

- 제2회 호국보훈 감사축제 개최: 2024. 6. 1.(토)
- 보훈대상자 위문행사(6.25, 광복절) 추진
- 보훈회관·단체 사업비·운영비 지원(분기별) 및 지도점검(11월)

# 장애인사회보장과

## 【조 직】

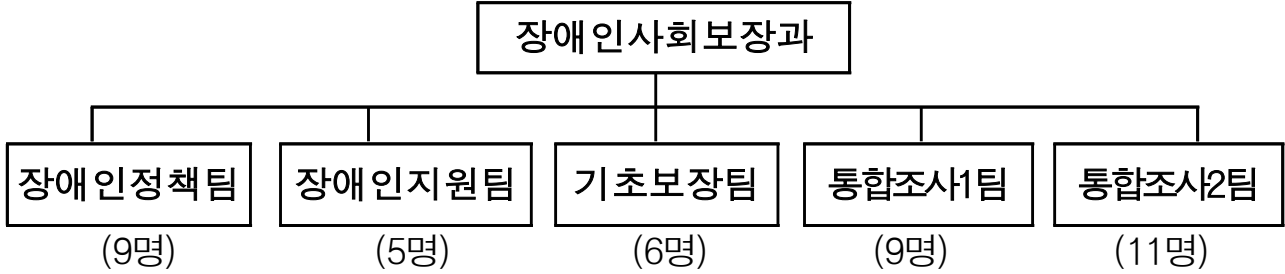

## 【인력현황】

| 구 분 | 계  | 4급 | 5급 | 6급 | 7급 | 8급 | 9급 | 비고 |
|-----|----|----|----|----|----|----|----|----|
| 정 원 | 39 |    | 1  | 7  | 9  | 16 | 6  |    |
| 현 원 | 40 |    | 1  | 8  | 11 | 16 | 4  |    |

※ 현원에 사고인원 미포함 : 육아휴직(7급 1명, 8급 2명, 9급 1명), 요양휴직(8급 1명)

## 【복지시설 현황】

| 계<br>(개소) | 장애인<br>거주시설 | 장애인<br>지역사회재활시설 | 장애인<br>의료재활시설 | 장애인<br>직업재활시설 | 자활센터 | 기타시설 |
|-----------|-------------|-----------------|---------------|---------------|------|------|
| 27        | 8           | 8               | 1             | 4             | 1    | 5    |

## 【기초생활보장수급자 현황】

(단위:가구,명/ 중복가구 제외)

| 구 분  | 2020년 | 2021년  | 2022년  | 2023년  | 2024.4월말 |
|------|-------|--------|--------|--------|----------|
| 가구수  | 7,181 | 7,881  | 8,004  | 8,451  | 8,700    |
| 수급자수 | 9,904 | 10,756 | 10,905 | 11,366 | 11,671   |

## 【등록장애인 현황】

(2024. 4월 말 현재 /단위: 명)

| 구분             | 계                | 지체             | 청각             | 시각             | 뇌병변            | 발달<br>(지적,자폐)  | 기타             |
|----------------|------------------|----------------|----------------|----------------|----------------|----------------|----------------|
| 계<br>(100%)    | 12,682<br>(100%) | 5,096<br>(40%) | 2,012<br>(16%) | 1,439<br>(11%) | 1,348<br>(11%) | 1,165<br>(9%)  | 1,622<br>(13%) |
| 심한<br>(38%)    | 4,876<br>(100%)  | 1,026<br>(21%) | 421<br>(9%)    | 330<br>(7%)    | 791<br>(16%)   | 1,165<br>(24%) | 1,143<br>(23%) |
| 심하지않은<br>(62%) | 7,806<br>(100%)  | 4,070<br>(52%) | 1,591<br>(21%) | 1,109<br>(14%) | 557<br>(7%)    | -              | 479<br>(6%)    |

# 2024년도 주요 업무실적 및 계획

## 1. 주민과 함께하는 장애인친화 동행사업 추진

장애인과 비장애인, 공공과 민간이 함께 참여하고 만들어가는 장애인 복지 사업 및 축제를 통해 장애인친화도시 조성에 기여함

### □ 사업개요

- 추진근거: 장애인복지법, 서울시 마포구 장애인친화도시 조성에 관한 조례
- 사업내용
  - 장애인상생위원회 운영, 제2회 ‘마포구 사람을 보라’ 축제 개최
  - 보완대체 의사소통(AAC) 마을 확대 추진
  - 주민참여예산 선정사업 추진(총 7개 / 257,905천원)
- 사업비: 345,165천원(구비)

### 2024 추진실적

( 5. 31. 현재 )

- 2024년 장애인복지 종합계획 수립: '24. 3. 6.(수)
  - 3대분야 42개 사업(신규 3개, 확대 5개, 공약사업 1개)
- 제2회 마포구 사람을 보라 축제 개최: '24. 5. 11.(토)
  - 기념식, 유공자 표창, 그림공모전 시상, 문화예술 공연, 체험행사, 전시 등
- 장애인 상생위원회 상반기 회의 개최: '24. 5. 30.(목)
- 2024년 주민참여예산 장애인 복지사업 계획 수립 및 추진: '24. 2.~5.
  - 장애인 시설·단체 등 7개 사업, 예산 257,905천원 교부
  - 추진완료(2개사업):최중증 발달장애인 소통능력 향상을 위한 교육 태블릿 구매(5대), 장애인주차구역 스마트단속 시스템 설치(망원1-2 공영주차장 내 5개)
  - 추진중(5개사업): 동네힐링 안마봉사단 외 4개 사업

### □ 향후 추진계획

- 홍대 레드로드 AAC존 조성 등 보완대체 의사소통(AAC) 마을 확대: '24.6월중
- 주민참여 예산 사업 모니터링 및 결과보고: 24년 하반기

### □ 기대효과

- 다양한 주체들이 함께 만들어 나가고 협력하는 사업을 통해 장애인과 비장애인이 더불어 사는 지역사회 조성



## 2. 마포누구나운동센터 개소 및 운영

장애인과 비장애인 모두 이용 가능한 건강관리 공유공간을 조성하여 주민의 편의와 복지 증대에 기여함

### □ 사업개요

- 사업위치: 마포구 백범로31길 7(공덕동, 공덕SK리더스뷰)
- 규 모: 총 384.69㎡(116평), (성인)지하 1층 251.43㎡ / (어린이)1층 133.26㎡

| 구 분  | 면 적 | 주 이용대상        | 시설 구성                  |
|------|-----|---------------|------------------------|
| 지하1층 | 76평 | 성인(노인, 장애인 등) | 디지털 클라이밍, 모션인식 트레이닝룸 등 |
| 1층   | 40평 | (발달장애)어린이     | 디지털 스케치, 디지털 바닥 놀이 등   |

- 사업내용: 디지털(AR 등) 콘텐츠를 활용, 누구나 이용할 수 있는 운동시설 운영
- 운영시간: 화~일(10:00~21:00) ※공휴일, 월요일 휴무
- 운영방법: 마포복지재단(마포장애인종합복지관) 위탁 운영
- 운영인력: 직원 4명(작업치료사 등), 장애인일자리 4명
- 사 업 비: 250,000천원(구비)

### 2024 추진실적

..... ( 5. 31. 현재 )

- 마포복지재단(마포장애인종합복지관) 운영 관련 협약 체결: '24. 1. 31.
- 조성 용역 준공: '24. 2. 29.
- 운영 인력 채용: '24. 3.
- 마포누구나운동센터 개관식 개최: '24. 4. 18. ※시범운영: '24. 4. 2.~
- 이용자 현황(4월): 총 313명(장애인 82명, 비장애인 231명)

### □ 향후 추진계획

- 이용자 의견 수렴을 통한 프로그램 개발 및 홍보 추진: '24. 6.~12.
- 장애인의 접근성 및 지리적 편중성 고려한 누구나운동센터(합정점) 조성: '24. 6.~12.

### □ 기대효과

- 장애인·비장애인의 신체적 기능 회복, 건강한 생활 지원 및 사회통합도모

### 3. 「공덕실뿌리복지센터」 운영 · 관리

마포구 제1호 실뿌리복지센터인 「공덕실뿌리복지센터」를 설치·운영하여 지역 밀착형 복지 서비스를 제공함

#### □ 사업개요

- 사업위치: 마포구 백범로31길 19(공덕행복주택 內 지역편의시설)
- 사업내용
  - 장애인·어르신 등 이용 가능한 다양한 복지서비스 제공(여가, 돌봄, 문화 등)
- 사업규모: 연면적 1,274.66㎡(지상1층, 지하1층)
- 시설배치: 누구나문화창작소, 호도밥상경로당, 피트니스센터, 누구나동행하우스
  - ※ 누구나베이크하우스(15㎡) 장애인 자립기반 마련을 위한 카페 운영(마포구립장애인직업재활센터)
- 사업비: 126,074천원(구비)

**2024 추진실적** ..... **(5. 31. 현재)**

- 공덕실뿌리복지센터 운영 및 관리를 위한 민간위탁 운영체 선정: '24.4.
  - 수탁기관: (재)마포복지재단[위탁기간: 2024.4.4.~2027.4.3.(3년)]
- 공덕실뿌리복지센터 개관식 개최: '24.4.29.
  - 주요내용: 식전공연, 경과보고, 기념사 등 구청장 및 지역주민 100여명 참석
- 공덕실뿌리복지센터 시설별 운영현황

| 구 분     | 시설명      | 운영현황           | 주 관 부 서  |
|---------|----------|----------------|----------|
| 지 하 1 층 | 누구나문화창작소 | 21개 강좌 114명 등록 | 장애인사회보장과 |
|         | 호도밥상 경로당 | 어르신 33명 등록     | 어르신동행과   |
|         | 피트니스 센터  | 주민 71명 등록      | 체육진흥과    |
| 지 상 1 층 | 누구나동행하우스 | 3명(모집중)        | 장애인사회보장과 |

#### □ 향후 추진계획

- 공덕실뿌리복지센터 내 입주 시설들의 주민 이용 활성화를 위한 홍보 강화
- 공덕실뿌리복지센터 추진관련 지도점검 실시: 2024년 하반기

#### □ 기대효과

- 다양한 세대가 여가, 문화, 돌봄서비스를 이용할 수 있는 지역특화형 실뿌리 복지시설 운영으로 주민복지 체감도 향상

## 4. 중증장애인 소득보장을 위한 연금 지급

생활이 어려운 중증장애인에게 연금을 지급하여 소득보장 및 생활 안정 도모

### □ 사업개요

- 사업근거: 장애인연금법
- 사업대상: 18세 이상 중증장애인 중 본인과 배우자의 소득인정액이 선정기준액 이하인 자
- 선정기준

| 구 분  | 선정기준액 | 기 본 공 제   |
|------|-------|---|
| 단독가구 | 130만원 | <ul style="list-style-type: none"> <li>■ 일반재산(주택) 1억 3,500만원 / 금융재산 2,000만원</li> <li>■ 근로소득 90만원 공제 후 30% 추가공제</li> </ul> |
| 부부가구 | 208만원 |   |

- 장애인연금 급여 종류 및 지급금액 (매월 1회 지급)

| 구 분         |                  | 기초급여              | 부가급여     | 지자체급여   |
|-------------|------------------|-------------------|----------|---------|
| 18세~<br>64세 | 기초수급자<br>(생계·의료) | 334,810원          | 90,000원  | 40,000원 |
|             | 차상위 계층           | 334,810원          | 80,000원  | 40,000원 |
|             | 차상위 초과자          | 334,810원          | 30,000원  | -       |
| 65세<br>이상   | 기초수급자<br>(생계·의료) | 기초(노령)연금<br>전환 지급 | 424,810원 | 40,000원 |
|             | 차상위 계층           |                   | 80,000원  | 40,000원 |
|             | 차상위 초과자          |                   | 50,000원  | -       |

- 사 업 비: 6,128,814천원(국비 3,064,407천원, 시비 1,762,034천원, 구비 1,302,373천원)

### 2024 추진실적

( 5. 31. 현재 )

(2024. 4. 30.기준)

| 전체<br>중증장애인 수 | 지급인원<br>(월평균) | 지급액<br>(누계) | 연금<br>수급률 | 신규신청 및 변동대상자 |    |     |    |
|---------------|---------------|-------------|-----------|--------------|----|-----|----|
|               |               |             |           | 계            | 적합 | 부적합 | 중지 |
| 2,666명        | 1,605명        | 2,110,257천원 | 60.2%     | 107          | 53 | 20  | 34 |

### □ 향후 추진계획

- 장애인연금 대상자 홍보 및 발굴: 연중
- 정확한 대상자 보장 결정 및 급여 적기 지급: 연중
- 부정수급자 중점 관리 및 환수를 통한 재정건전성 도모: 연중

### □ 기대효과

- 중증장애인의 생활 안정 지원 및 복지 증진, 사회통합에 기여

## 5. 장애인일자리 사업 확대

고용시장에서 상대적 취약계층인 장애인을 위해 일자리를 발굴·제공함으로써 장애인의 사회참여 확대 및 소득보장 지원

### □ 사업개요

- 사업근거: 장애인복지법 제21조, 장애인복지법시행령 제13조의2
- 사업대상: 서울시 거주 18세 이상 등록장애인
  - 2024년 우리 구 배정인원: 총 240명
- 사업비: 3,680,800천원(국비 1,104,240천원 시비 1,288,280천원 구비 1,288,280천원)

### 2024 추진실적

..... ( 5. 31. 현재 )

- 2024년 참여자 배치(48개 기관, 228명)
  - 장애인일자리 기본 및 의무교육 실시, 참여자 모니터링 지속 추진
- 2024년 사업 유형별 추진 현황

| 사업명          | 2024년      |            |          | 비고 |
|--------------|------------|------------|----------|----|
|              | 배정인원       | 참여인원       | 중도포기인원   |    |
| <b>합 계</b>   | <b>240</b> | <b>228</b> | <b>9</b> |    |
| 일반형<br>일자리사업 | 전일제        | 66         | 66       | 1  |
|              | 시간제        | 34         | 34       | 1  |
| 복지일자리사업      | 118        | 115        | 7        |    |
| 발달장애인요양보호사보조 | 22         | 13         | 0        |    |

### □ 향후 추진계획

- 중도포기자 대체 참여자 추가모집: 8월, 10월
- 장애인일자리사업 참여기관 지도점검 실시: 2024. 8월 중
- 참여자 및 배치기관 만족도조사 실시: 2024. 12.

### □ 기대효과

- 신규 일자리 발굴 및 보급으로 장애인 고용률 향상
- 근로연계를 통한 장애인의 소득보장 및 자립생활 지원

## 6. 장애인 맞춤형 활동서비스 지원 강화

장애인의 욕구·환경 등을 고려한 수요자 중심의 활동서비스 제공으로 장애인 자립생활 지원 및 가족의 돌봄 부담 경감

### □ 사업개요

- 사업근거: 장애인활동 지원에 관한 법률, 발달장애인 권리보장 및 지원에 관한 법률
- 사업대상: 6세 이상 ~ 65세 미만의 「장애인복지법」 상 등록 장애인
- 사업기관: 마포장애인종합복지관 등 장애인활동 서비스지원 기관 9개소
- 사업내용

| 구 분  | 활동지원서비스                          | 야간순회서비스                                    | 주간활동서비스  | 방과후활동서비스  |
|------|----------------------------------|--|--|---|
| 지원대상 | 6세~65세 미만 등록 장애인                 | 최중증 독거·취약 가구 장애인                           | 18세 이상 65세 미만 성인 발달장애인                                     | 6세~18세 미만 청소년 발달장애인   |
| 지원내용 | 가사, 일상생활 등의 활동보조, 방문목욕, 방문간호 서비스 | 야간시간(22시~6시) 2~3회 방문하여 체위변경, 배뇨도움, 응급상황 확인 | 지역사회 다양한 장소와 기관에서 동료와 함께 참여 하면서 낮시간을 의미있게 보낼 수 있도록 프로그램 제공 | 방과 후 돌봄 사각지대 해소, 그룹 활동을 통해 취미·여가, 직업탐구, 성인기 자립 준비 등 다양한 프로그램 제공 |
| 사업기관 | 5개소                              | 1개소  | 3개소  | 4개소   |
| 사업규모 | 1,093명                           | 0명   | 31명  | 45명   |

- 사업비: 24,401,637천원 (국비 10,061,555천원, 시비 9,364,102천원, 구비 4,975,980천원)

### 2024 추진실적

( 5. 31. 현재 )

- 장애인활동지원 제공 실적: 총 982명 지원 (7,820,707천원 집행)

| 구 분  | 활동지원서비스 | 주간활동서비스 | 방과후활동서비스 | 예산집행률               |
|------|---------|---------|----------|---------------------|
| 지원실적 | 924명    | 23명     | 35명      | 32%<br>(24.4.30.기준) |

- 장애인활동지원 및 주간활동서비스 대상자 수급자격심의: 5회 (월1회)
  - 신규·갱신·등급변경·이의신청 등 총 151건 심의 및 자격결정
- 수급자 본인부담금 일제조사 및 재산정: '24. 5.

### □ 향후 추진계획

- 신청·접수 및 전자바우처시스템 모니터링: 연중
- 자격결정을 위한 수급자격 심의위원회 운영: 월1회
- 활동지원 서비스 제공기관 지도점검 실시: '24. 7. ~ 8.

### □ 기대효과

- 장애인 자립 및 가족의 돌봄 부담 경감으로 장애인 가구의 삶의 질 증진

## 7. 신속·정확한 복지대상자 통합조사 및 자격관리

신속·정확한 조사와 자격관리를 통해 저소득주민의 최저생활 보장 및 위기상황 해소

### □ 사업개요

- 사업대상: 국민기초생활보장수급자 등 31개 사업 복지대상자

(복지대상자 현황, 2024.04.30.기준)

| 구분 | 계      | 국민기초생활보장 |       |        |     | 서울형 기초 | 한부모 가족 | 기초 연금  | 장애 연금 | 차상위   | 초·중·고 교육비 | 타법 의료 |
|----|--------|----------|-------|--------|-----|--------|--------|--------|-------|-------|-----------|-------|
|    |        | 생계       | 의료    | 주거     | 교육  |        |        |        |       |       |           |       |
| 세대 | 50,548 | 5,972    | 5,286 | 8,555  | 554 | 265    | 350    | 24,266 | 1,556 | 2,574 | 895       | 275   |
| 명  | 64,973 | 7,649    | 6,829 | 11,525 | 739 | 379    | 829    | 30,125 | 1,586 | 3,442 | 1,233     | 637   |

### ○ 사업내용

- 사회보장급여(서비스) 신규신청 조사 및 자격관리 확인조사
- 수급자 개별가구 특성을 고려한 저소득층 권리구제 적극 추진
- 통합조사 담당자의 전문성 강화를 위한 심층사례회의 운영

- 사업비: 8,238천원(구비)

**2024 추진실적** ..... ( 5. 31. 현재 )

- 국민기초생활보장수급자 연간 조사계획 수립: 2024. 1.
- 사회보장급여 신규신청 조사 및 확인조사 : 9,277건
- 복지급여대상자 적정관리를 위한 행복e음 변동처리: 20,473건
- 통합조사 심층사례회의 운영: 5회

### □ 향후 추진계획

- 사회보장급여(서비스) 신규신청에 대한 통합조사: 연중(수시)
- 복지대상자 보장별 자격관리를 위한 확인조사: 월별 및 수시
- 저소득층 권리구제(차상위 등 연계, 생활보장위원회 상정 등): 수시
- 통합조사 심층사례회의 실시(월 1회), 사례회의 공유회 개최(연 2회)

### □ 기대효과

- 신속하고 정확한 통합조사로 급여 적기 제공 및 급여의 적정성 확보

## 8. 기본생활보장을 위한 맞춤형 급여 지원

국민기초생활보장 수급자 가구 특성에 맞는 맞춤형 급여 지원으로 실질적인 최저생활보장 및 자립 지원

### □ 사업개요

- 사업내용: 국민기초생활보장 수급 대상자 보장 결정 및 급여 지원
- 사업대상: 국민기초생활보장수급자 20,367가구 26,742명

[2024.04.30.기준]

| 보장구분   | 선정기준          | 가구     | 인원(명)  | 비고 |
|--------|---------------|--------|--------|----|
| 기초생계급여 | 기준중위소득 32% 이하 | 5,972  | 7,649  |    |
| 기초의료급여 | 기준중위소득 40% 이하 | 5,286  | 6,829  |    |
| 기초주거급여 | 기준중위소득 48% 이하 | 8,555  | 11,525 |    |
| 기초교육급여 | 기준중위소득 50% 이하 | 554    | 739    |    |
| 계      |               | 20,367 | 26,742 |    |

- 사업비: 64,083,443천원  
(국비 38,314,480천원, 시비 18,034,757천원, 구비 7,734,206천원)

**2024 추진실적** ..... ( 5. 31. 현재 )

- 기초수급자 보장결정: 2,432가구 3,347명

[단위: 가구/명]

| 보장구분   | 계         | 신규책정    | 책정제외    | 보장중지    | 취하    |
|--------|-----------|---------|---------|---------|-------|
| 기초생계급여 | 994/1,401 | 378/507 | 427/660 | 167/206 | 22/28 |
| 기초의료급여 | 485/661   | 222/313 | 150/222 | 109/121 | 4/5   |
| 기초주거급여 | 953/1,285 | 502/649 | 247/397 | 195/227 | 9/12  |

- 기초생활보장수급자 급여 지급: 25,689,615천원(집행률 40%)

[단위: 천원]

| 계          | 생계급여       | 의료급여    | 주거급여      | 교육급여   | 재산장제급여 |
|------------|------------|---------|-----------|--------|--------|
| 25,689,615 | 16,104,116 | 138,883 | 9,299,592 | 58,424 | 88,600 |

### □ 향후 추진계획

- 맞춤형 급여 지급: 매월 20일(정기급여), 매월 말일(추가급여)
- 취약계층 우선 보장을 위한 생활보장위원회 운영: 매월

### □ 기대효과

- 급여별 특성에 맞는 맞춤지원으로 복지욕구 해소 및 안정적 자립기반 제공

## 9. 저소득층 자립을 위한 자활사업 추진

근로 능력 있는 저소득층의 자활 능력 배양을 위한 기능습득 지원, 근로 기회를 제공함으로써 탈수급 및 빈곤예방을 지원

### □ 사업개요

- 사업대상: 근로능력이 있는 기초생계수급자, 차상위자 등
- 사업내용
  - 자활근로사업: 월 340명

| 구 분                  | 유 형       | 근로시간(일)  | 급여액(월)  | 사업규모         |
|----------------------|-----------|----------|---------|--------------|
| 구 직접사업               | 근로유지형     | 5시간      | 722천원   | 50명          |
|                      | 복지도우미형    | 8시간      | 1,506천원 | 20명          |
| 민간위탁사업<br>(마포지역자활센터) | Gateway과정 | 자립경로설정과정 | 1일 54천원 | 월 90명        |
|                      | 시장진입형     | 8시간      | 1,506천원 | 1개 사업단, 15명  |
|                      | 사회서비스형    | 8시간      | 1,305천원 | 9개 사업단, 135명 |
|                      | 시간제 자활근로  | 4시간      | 753천원   | 2개 사업단, 30명  |

- 국민취업지원제도(고용노동부) 의뢰: 취업지원 프로그램을 통한 일자리 연계(연 150명)
- 사업비: 3,747,887천원(국비 2,248,733천원, 시비 1,049,408천원 구비 449,746천원)

**2024 추진실적** ..... ( 5. 31. 현재 )

- '24년 자활지원 종합계획 및 자활근로사업 추진계획 수립
- 국민기초수급자·차상위자 자활사업 참여 인원(누적): 383명
  - 지자체 직접사업 58명, 지역자활센터 236명, 국민취업지원제도 89명
- 자활기관협의체 실무자 회의 개최: 2회(3월, 5월)

### □ 향후 추진계획

- 자활일자리 제공을 위한 참여자 확대 및 신규 사업단 개발·운영

### □ 기대효과

- 개인의 자활 욕구·역량에 맞는 자활 근로기회 제공으로 탈빈곤 촉진
- 저소득층의 취·창업을 위한 자립기반 마련에 기여



# 어르신동행과

## 【조 직】

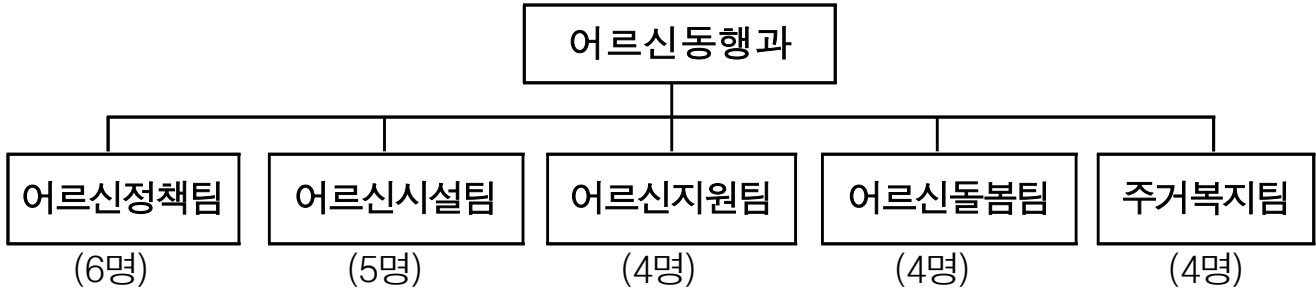

## 【인력현황】

| 구 분 | 계  | 4급 | 5급 | 6급 | 7급 | 8급 | 9급 | 비고 |
|-----|----|----|----|----|----|----|----|----|
| 정 원 | 21 |    | 1  | 6  | 6  | 7  | 1  |    |
| 현 원 | 23 |    | 1  | 7  | 4  | 9  | 2  |    |

※ 현원에 사고인원 미포함 : 요양휴직(8급 1명)

## 【노인복지시설 현황】

| 계   | 여가복지시설 |         |     | 의료복지시설 | 재가노인복지시설 |        |                | 재가 장기요양 | 노인 일자리 전담 기관 | 노인 복지 주택 |       |
|-----|--------|---------|-----|--------|----------|--------|----------------|---------|--------------|----------|-------|
|     | 노인 복지관 | 소규모 복지관 | 경로당 | 노인 교실  | 노인 요양시설  | 주야간 보호 | 방문요양 방문목욕 복지용구 |         |              |          | 재가 노인 |
| 275 | 2      | 2       | 158 | 14     | 3        | 18     | 24             | 3       | 49           | 1        | 1     |

## 【노인인구 및 베이비부머 현황】

2024.4.30.기준

| 65세이상 노인 |        |        | 베이비부머(61~69세) |        |        |
|----------|--------|--------|---------------|--------|--------|
| 계        | 남      | 여      | 계             | 남      | 여      |
| 57,708   | 24,236 | 33,472 | 37,787        | 17,694 | 20,093 |

# 2024년도 주요 업무실적 및 계획

## 1. 마포 고령친화도시 조성 사업 추진

초고령사회에 대응하여 노인의 활기찬 노년과 정든 곳에서 나이 들어감을 지향하는 지역사회를 조성하여 어르신을 포함한 모든 주민이 살기 좋은 도시 구현

### □ 사업개요

- 추진근거: 저출산 고령사회 기본법, 마포구 고령친화도시 조성에 관한 조례 등
- 사업내용
  - 제1기 마포구 고령친화도시 조성 3차년도(2024년) 사업추진
  - 고령친화도시 조성위원회 운영 및 주민참여 모니터링단 신규 구성
  - 2024년 마포구 고령친화도시 조성 시책사업 추진
  - 제2기 마포구 고령친화도시 조성을 위한 중장기계획(5개년) 수립을 위한 정책연구용역
  - 장기적인 마포구 고령친화도시 조성을 위한 WHO 국제네트워크(GNAFCC) 재가입

**2024 추진실적** ..... ( 5. 31. 현재 )

- 3차년도 고령친화도시 조성 실행계획 심의·의결 : 2024. 2.
- 고령친화도시 조성 시책사업 공모 및 수행기관 선발 완료
  - 6개 기관(사회복지시설 등), 보조금 30,000천원 교부

### □ 향후 추진계획

- 고령친화도시 조성을 위한 민관협력 및 주민참여(모니터링단 운영 등)
- 제2기 마포구 고령친화도시 재인증을 위한 정책연구 용역 추진 : '24. 6.
- WHO 고령친화도시 재인증 및 국제네트워크 재가입: '24. 12.

### □ 기대효과

- 고령친화도시 조성 시책사업추진으로 전 연령의 정책 체감도 향상
- 세계보건기구(WHO)의 제2기 마포구 고령친화도시 재인증을 통해 고령친화도시 구현

## 2. 75세이상 어르신 주민참여 효도밥상 확대

반찬공장을 통한 거점형 이동급식으로 효도밥상 급식기관 및 이용자를 확대하여 결식 및 영양문제에 직면한 75세 이상 어르신들의 건강한 노년의 삶을 지원하고자 함

### □ 사업개요

- 추진근거 : 마포구 노인급식 지원에 관한 조례
- 추진기간 : 2024. 1. ~ 12.
- 수행기관 : 마포구, 마포복지재단, 급식기관
- 지원대상 : 75세이상 어르신 중 급식이 필요한 어르신 1,000여명
- 급식기관 : 33개소(일반식당 11, 경로식당 5, 종교시설 10, 공공시설 7)
- 사 업 비 : 1,986,422천원(본예산 52,920천원, 출연금 1,615,195천원, 후원금 318,307천원)

### 2024 추진실적

..... ( 5. 31. 현재 )

- '23.12.~1.: 2024년 주민참여 효도밥상 급식기관 모집 공고
- '24. 1. 29.: 주민참여 효도밥상 급식기관(경로당 및 종교시설) 15개소 선정
- '24. 3. 30.: 효도밥상 급식기관 이용자 모집 및 등록
- '24. 4. 12.: 지역균형을 고려한 효도밥상 급식기관 추가 모집 및 2개소 선정
- '24. 4. 15.: 반찬공장 준공식 및 급식 시범운영(4개동, 6개 기관)
- '24. 4. 16.: 주민참여 효도밥상 급식기관 경로당 확대 추진 계획 수립
- '24. 4. 22.: 반찬공장 운영 및 거점형 이동급식 전면 운영(9개동, 9개 기관)
- '24. 5. 3.: 효도밥상 급식기관 경로당 등 추가 개소(2개동, 2개 기관)

### □ 향후 추진계획

- 2024년 하반기 효도밥상 급식기관 모집 공고 및 선정 : '24. 6. ~ 8.
- 연남동 실뿌리복지센터 효도밥상 경로당 조성 : '24. 8월 중

### 3. 창전동 효도숙식경로당 운영

서강로1길 30(2층,3층)에 독거노인 공동거주시설(효도숙식경로당)을 운영하여 독거 어르신 소규모 공동체 조성을 통한 주거 및 돌봄 문제 해소

#### □ 사업개요

- 사업대상: 마포구 거주 65세 이상 독립된 주거생활을 할 수 있는 무주택 독거노인
- 입주정원: 16명(남 8명, 여 8명)
- 시설규모: 지상2층(258.40㎡, 여성전용), 지상3층(257.66㎡, 남성전용)
- 사업내용
  - 관내 무주택 독거어르신 대상 노인공동거주시설 운영
  - 소규모 공동체 조성 및 주거기반 돌봄 서비스(프로그램) 제공
- 운영방법: 위탁운영  
(운영기관) 마포복지재단, (위탁기간) 2024. 4. 8.~ 2027. 4. 7.(3년)
- 사업비: 167,666천원(구비)

#### 2024 추진실적

( 5. 31. 현재 )

- 위탁기관 선정 계획 수립 및 공개모집: 2024. 2. 7. ~ 2024. 3. 4.
- 창전동 효도숙식경로당 준공: 2024. 3. 19.
- 창전동 효도숙식경로당 개관식 개최: 2024. 5. 2.

#### □ 향후 추진계획

- 입주대상자 모집 공고 및 선정, 입주계약 체결: 2024. 4. ~ 6.
- 창전동 효도숙식경로당 개소·입주: 2024. 6.
- 공실발생시 입주자 수시모집: 2024. 6. ~
- 위탁운영기관 지도점검: 12월 중

#### □ 기대효과

- 독거 어르신 주거문제 및 공동체생활을 통한 사회적고립 문제 해소
- 가족 부담 경감 및 돌봄프로그램 제공을 통한 독거어르신 삶의 질 향상

## 4. 실뿌리복지센터 조성

신수동 219, 합정동 369-12 부지에 효도밥상 경로당 스테디카페 등을 함께 운영하는 건물 신축으로 다양한 연령대의 지역주민이 복지혜택을 누리는 복합복지시설 조성

### □ 사업개요

- 건물 명: 신수동·합정2 실뿌리복지센터
- 위 치: 독막로28길 34(신수동 219), 토정로 19(합정동 369-12)
- 사업기간: 2024. 1. ~ 2025. 4.
- 사업내용: 신수동 219, 합정동 369-12 부지에 실뿌리복지센터 건물 신축
- 주요시설: 효도밥상 경로당, 스테디카페, 프로그램실, 회의실 등

| 구 분  | 신수동 실뿌리복지센터 |                | 합정2 실뿌리복지센터 |          |
|------|-------------|----------------|-------------|----------|
|      | 면 적(㎡)      | 배 치 (안)        | 면 적(㎡)      | 배 치 (안)  |
| 합계   | 380㎡(115평)  |                | 86.00㎡(26평) |          |
| 지하1층 | 100㎡(30평)   | 스테디카페          |             |          |
| 1층   | 65㎡(20평)    | 효도밥상급식소, 프로그램실 | 50.00㎡(15평) | 효도밥상 경로당 |
| 2층   | 85㎡(26평)    | 효도밥상 익수경로당     | 36.00㎡(11평) | 스테디카페    |
| 3층   | 85㎡(26평)    | 효도밥상 동막경로당     |             |          |
| 4층   | 45㎡(14평)    | 회의실·프로그램실      |             |          |

### 2024 추진실적

..... ( 5. 31. 현재 )

- BF 인증기준 등 건축기획사항 전문가 자문: 2024. 1. ~ 3.
- 신수동·합정동 신축계획 변경(안) 전문가 자문: 2024. 4. ~ 5.

### □ 향후 추진계획

- 설계용역 착수 및 완수(3개월): 2024. 6. ~ 2024. 9.
- 공사 착공 및 완공(12개월): 2024. 9. ~ 2025. 9.

### □ 기대효과

- 신수동·합정동 관내 어르신 대상 쾌적하고 안전한 여가복지공간 제공
- 그 외 유휴공간에 휴식·학습·자율성이 보장된 스테디카페 조성으로 관내 청소년 대상 양질의 학습 공간 제공 및 청소년들의 학습권 보장

## 5. 경로당 운영 활성화

경로당에서 편안하고 유익한 여가생활을 즐길 수 있도록 운영하며 나아가 지역사회와 소통하는 공공의 시설로 활성화시키고자 함

### □ 사업개요

- 사업기간: 2024. 1. ~ 12.
- 사업대상: 관내 경로당 158개소
- 사업내용: 경로당 운영 지원 및 활성화 지원
- 사업비: 1,732,267천원(국비 45,890천원, 시비 503,039천원, 구비 1,183,338천원)

### 2024 추진실적

..... ( 5. 31. 현재 )

|        | 사업명          | 내용   | 비고             |
|--------|--------------|--|----------------|
| 운영 지원  | 운영비 지원       | - 1~5월 운영비 총 346,210천원<br>(기본 350천원, 설립 주체별, 면적별 추가지원) |                |
|        | 난방비 지원       | - 1~3월 가스요금 실비 총51,197천원<br>- 공동주택 일반 경로당 제외 총57개소     | 공동주택<br>경로당 제외 |
|        | 양곡지원         | - 4월 1회, 157개소, 총1,469포, 44,628천원                      | 10kg,24~36포    |
|        | 물품지원         | - 가전제품, 가구 등 총 21개소, 25,859천원                          |                |
| 활성화 지원 | 여가프로그램 운영    | - 대한노인회 등 수행기관 5개소<br>- 111개 프로그램, 총 107,100천원         |                |
|        | 개방형경로당 운영    | - 개방형경로당 35개소<br>- 운영비 7,000천원, 사업비 21,500천원           |                |
|        | 마포시니어 봉사단 운영 | - 157개소, 봉사단원 165명, 총59,790천원                          | 월10만원          |

### □ 향후 추진계획

- 경로당 냉·난방비 지원: 7~8월 냉방비 전기요금, 11~12월 난방비 가스요금
- 경로당 중식 지원 확대: 경로당별 8, 11월 양곡 각4포, 부식비 월 116,700원

### □ 기대효과

- 운영비, 냉·난방비, 양곡 및 물품지원 등을 통한 운영 안정화
- 시설 조성, 프로그램 지원 등을 통한 이용 인원 확대 등 활성화

## 6. 어르신 생활안정 지원을 위한 기초연금 지급

어르신에게 기초연금을 지급하여 안정적인 소득기반을 제공함으로써 생활안정 및 복지 증진

### □ 사업개요

- 사업대상: 65세 이상 노인 중 소득인정액이 선정기준액 이하인 자
  - 기초연금 수급자 수 29,911명(2024. 4. 30. 기준) / 노인인구대비 51.26%
- 선정기준액 (2024년 기준)

| 구 분  | 선정기준액      | 기 본 공 제   |
|------|------------|---|
| 단독가구 | 2,130,000원 | ■ 일반재산(자동차 포함) 1억 3,500만원<br>■ 금융재산 2,000만원<br>■ 근로소득 110만원 공제 후 30% 추가공제 |
| 부부가구 | 3,408,000원 |   |

### ○ 지급금액

| 구 분  | 지 급 액                       | 비 고       |
|------|-----------------------------|-----------|
| 단독가구 | 최저 33,480원, 최고 334,810원     |           |
| 부부가구 | 1인당 최저 33,480원, 최고 267,850원 | 부부감액(20%) |

- 지급방법: 매월 1회(25일) 개인별 계좌이체
- 사 업 비: 114,210,346천원(국비:91,368,277천원, 시비:11,421,035천원, 구비:11,421,034천원)

**2024 추진실적** ..... ( 5. 31. 현재 )

- 기초연금 신규신청자 보장결정: 2,414명(적합 1,654명, 부적합 760명)
- 기초연금수급자 자격 변경(보장중지) 결정: 1,542명
- 기초연금 지급 (단위: 명)

| 합계      | 1월     | 2월     | 3월     | 4월     | 비 고             |
|---------|--------|--------|--------|--------|-----------------|
| 118,331 | 29,327 | 29,403 | 29,690 | 29,911 | 35,839,784천원 지급 |

### □ 향후 추진계획

- 기초연금 지급: 월 1회(매월 25일)
- 기초연금 신규신청자 보장 결정 및 기초연금수급자 자격 변경 등: 연중
- 환수대상자 확인 및 결정·진행: 연중

### □ 기대효과

- 노인의 소득보장으로 노후생활안정 및 노인의 삶의 질 향상에 기여

## 7. 노인일자리 및 사회활동 지원사업

노인일자리 창출을 통해 안정적인 소득 보전 및 어르신의 활기차고 건강한 노후생활을 지원함과 동시에 지역사회 생활환경을 개선하고자 함

### □ 사업개요

- 사업근거: 「노인복지법」 제23조 및 「마포구 노인일자리 창출 지원 조례」
- 사업기간: 2024. 1. ~ 12.
- 사업대상: 65세 이상 어르신(일부 사업 60세 이상)
- 사업규모: 13개 수행기관(구직영 포함), 53개 사업단 3,655명
- 사업유형

| 구 분     | 공공형     |                        | 민간형      |        |
|---------|---------|------------------------|----------|--------|
|         | 공익활동형   | 사회서비스형                 | 시장형      | 취업알선형  |
| 임 금     | 월 290천원 | 월 최대 761천원             | 근로계약별 상이 | 수요처 기준 |
| 배정인원(명) | 2,640   | 453<br>(환경보안관 110명 포함) | 256      | 306    |

- 수행기관: 구 직영(동 주민센터), 마포시니어클럽 등 13개 기관
- 사 업 비: 14,308,772천원(국비 4,277,722천원, 시비 4,990,676천원, 구비 5,040,374천원)

### 2024 추진실적

..... ( 5. 31. 현재 )

- '24년 노인일자리 및 사회활동지원사업 참여자 선발: 2024. 1.
- 노인일자리 및 사회활동지원사업 민간 수행기관 위탁협약: 2024. 2.
- 노인일자리 사업 참여 현황: 총 3,271명('24. 4월 말 기준)

### □ 향후 추진계획

- 노인일자리 사업단 현장 모니터링 실시: 2024. 6. ~ 10.
- 노인일자리 및 사회활동지원사업 지도·점검 실시: 2024. 7. ~ 9.
- 노인일자리 및 사회활동지원사업 만족도 조사 및 평가: 2024. 10. ~11.
- '25년 노인일자리 수행기관 선정 및 참여자 모집: 2024. 11. ~12.

### □ 기대효과

- 어르신 소득 보전 및 사회적 관계 증진 등 활기찬 노후생활보장



## 8. 돌봄사각지대 최소화 노인맞춤돌봄서비스 지원 강화

돌봄이 필요한 노인에게 개인별 욕구에 부합하는 맞춤형 서비스를 제공하여 노인의 기능·건강을 유지하고, 건강하고 행복한 노후생활 보장

### □ 사업개요

- 추진근거: 노인복지법 제27조의2(홀로 사는 노인에 대한 지원)
- 사업대상: 65세 이상 기초수급자, 차상위, 기초연금수급자 중 독거·조손·고령부부 가구 노인 등 돌봄이 필요한 노인
- 사업내용: 돌봄이 필요한 노인에게 맞춤돌봄서비스 제공
- 수행기관: 2개소(마포노인복지센터, 마포어르신돌봄통합센터)
- 수행인력: 153명 (사회복지사 10명, 생활지원사 143명)
- 사업비: 3,565,420천원(국비 1,637,740천원, 시비 1,007,010천원, 구비 920,670천원)

**2024 추진실적** ..... ( 5. 31. 현재 )

- 2024년 노인돌봄사업 추진 계획 수립: 2024. 2.
- 노인맞춤돌봄서비스 제공: 신규 발굴 135명, 누적 인원 1,947명
- 노인맞춤돌봄서비스 수행기관 및 수행인력 지원: 1,683,507천원
- 고위험 독거노인에 대한 사물인터넷 IoT기기 운영: 591대

### □ 향후 추진계획

- 신규대상자 발굴 및 맞춤형 돌봄 서비스 제공: 연중
- 비대면 돌봄서비스(사물인터넷 IOT)를 활용한 돌봄 강화: 연중
- 고립, 우울증 등 집중적 서비스 필요대상 개별 사례관리 및 집단활동 지원: 연중
- 노인맞춤돌봄서비스 수행기관 관리 및 지원을 통한 서비스 질 제고
- 필요시 돌봄 욕구에 맞는 유사 돌봄 서비스 및 사례관리 연계: 연중

### □ 기대효과

- 예방적·맞춤형·통합적 서비스 제공을 통한 건강한 노후생활 영위
- 돌봄의 공공성 강화로 고비용 돌봄 예방에 기여하고 행복한 노후 보장

## 9. 더 좋은 돌봄제공을 위한 장기요양서비스체계 구축

투명하고 건전한 장기요양기관 운영과 관리를 통해 어르신이 안전하게 이용할 수 있는 장기요양 서비스 제공 및 지역사회 통합돌봄체계 구축

### □ 사업개요

- 추진근거: 노인장기요양보험법 제4조(국가 및 지방자치단체의 책무 등)  
서울특별시 마포구 장기요양요원 처우개선 및 지위향상에 관한 조례
- 사업대상: 장기요양기관 113개소 및 장기요양요원 3,345명
- 사업내용: 장기요양기관(노인요양시설 및 재가노인복지시설) 관리 및 지정 심사, 장기요양요원(사회복지사, 요양보호사 등 노인복지시설 종사자) 처우 개선
- 사업비: 5,188,028천원(구비)

### 2024 추진실적

( 5. 31. 현재 )

- 2024년 장기요양기관 운영 계획 수립: 2024. 1.
- 2024년 어르신돌봄종사자 힐링프로그램 운영 및 표창 계획 수립: 2024. 3.
- 초록숲데이케어센터 및 창전데이케어센터 수탁법인 선정: 2024. 1. / 3.
- 장기요양기관 지정 심사위원회 운영: 3회 개최(지정 2, 부결 1)
- 저소득노인 장기요양 재가급여(입소·이용 본인부담 비용) 지원: 2,478,433천원

### □ 향후 추진계획

- 어르신돌봄종사자 힐링프로그램 운영(원데이클래스 6개 강좌, 총 14회): 2024. 6. / 9.
- 어르신돌봄종사자 역량강화 교육 및 표창: 2024. 6. / 10.
- 한서재가노인복지센터 노후 냉난방기(16대) 교체: 2024. 6.
- 장기요양기관 지도점검(40개소): 2024. 하반기

### □ 기대효과

- 돌봄어르신의 생활안정과 가족부담 경감 및 종사자 역량강화 구현
- 살던 곳에서 충분하고 다양한 돌봄을 받을 수 있는 요양서비스 구축

## 10. 주거취약가구 주거안전망 구축을 위한 「마포 징검다리 주택」 사업

저소득 주민의 주거비 부담완화 및 주거안정 도모를 위한 주거공간 지원과 돌봄서비스 연계 지원을 통한 주거취약가구의 주거안전망 구축

### □ 사업개요

- 사업대상: 긴급 주거위기가구 및 저소득 주거취약가구
- 사업내용
  - 긴급 주거위기가구의 주거안정을 위한 임시거소 운영
  - 저소득 주거취약가구를 위한 매입임대주택, 건설임대주택 운영
- 마포 징검다리 주택 현황: 51개소
  - 임시거소: 21개소(SH 19개소, 서범하우스 2개소)
  - 매입임대: 10개소(구 직접 매입 4개소, 경로당 유희공간(구유재산) 6개소)
  - 수요자맞춤형: 20개소(신혼부부 16개소, 청년 4개소)
- 사업비: 768,160천원(저소득주민 주거안정기금)

### 2024 추진실적

( 5. 31. 현재 )

- 마포 징검다리 주택(임시거소 및 매입임대) 운영
  - 주택 개보수 및 하자보수 등 시설 관리: 상시
  - 주거 위기·취약가구 상시 발굴 및 입주 지원: 6가구
  - 공공임대주택(LH·SH) 연계: 퇴소 가구 6가구 중 6가구 연계
- 주거안정자금 지원
  - 임시거소 입주자 3가구 지원 (지원금액 총 2,100천원)

### □ 향후 추진계획

- 마포 징검다리 주택(임시거소 및 매입임대) 운영: 연중
  - 주택 개보수 및 하자보수 등 시설 관리
  - 주거위기·취약가구 상시 발굴 및 입주 지원·관리: 공공임대주택 연계 등
  - 임시거소주택 탄력적 운영: 입주 수요 반영
- 돌봄 필요 입주자 돌봄서비스 연계 지원: 연중
- 연남동 공영주차장 內 마포 징검다리 주택 운영계획 수립: '24. 6.
  - 입주대상 및 모집방법, 주택관리·운영방안 등(29개소, '24.8월 준공예정)

### □ 기대효과

- 주거위기·취약가구의 맞춤형 주거지원을 통한 촘촘한 주거안전망 구축

# 가족행복지원과

## 【조 직】

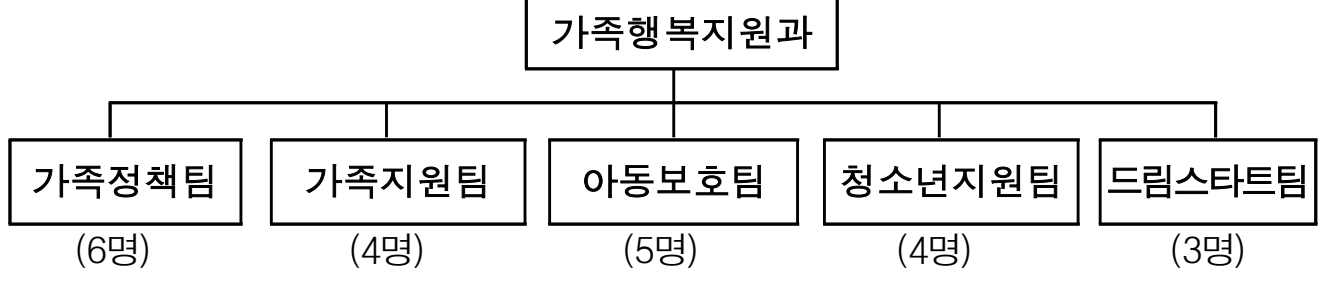

## 【인력현황】

| 구 분 | 계     | 4급 | 5급 | 6급 | 7급 | 8급   | 9급 | 비고     |
|-----|-------|----|----|----|----|------|----|--------|
| 정 원 | 24    |    | 1  | 7  | 6  | 8    | 2  |        |
| 현 원 | 22(2) |    |    | 6  | 9  | 4(2) | 3  | ( )임기제 |

※ ( )는 8급 임기제 2명

※ 현원에 사고인원 미포함 : 육아휴직 5명(7급 2명, 8급 2명, 9급 1명)

## 【여성복지시설 현황】

(단위: 명)

| 개소 구분 |    |    | 성매매피해자 보호시설 |            | 한부모가족 복지시설 |         |         | 성폭력피해자 보호시설 | 가정폭력피해자 보호시설 |
|-------|----|----|-------------|------------|------------|---------|---------|-------------|--------------|
|       |    |    | 한 국 여성의집    | 소수뜨라 (그룹홈) | 아름뜰        | 마 포 애란원 | 애 란 영스빌 | 열림터         | 사랑의집         |
| 개소    | 정원 | 현원 | 정원/현원       | 정원/현원      | 정원/현원      | 정원/현원   | 정원/현원   | 정원/현원       | 정원/현원        |
| 7     | 88 | 51 | 15/10       | 5/3        | 20/11      | 10/6    | 20/7    | 8/4         | 10/10        |

## 【청소년시설 현황】

| 계 | 청소년문화의집 | 청소년상담복지센터 | 학교 밖 지원센터 |
|---|---------|-----------|-----------|
| 5 | 3       | 1         | 1         |

# 2024년도 주요 업무실적 및 계획

## 1. 함께 이해하고 동행하는 여성친화도시 마포 조성

사회 전반에 성평등 문화 확산 및 여성의 성장과 안전이 구현되는  
모두 함께 동행하는 여성친화도시 마포를 조성하고자 함

### □ 사업개요

- 사업기간: 2024. 1. ~ 12.
- 사업대상: 마포구 주민 전체
- 사업내용
  - (함께 이해하는) 양성평등 의식·문화확산, 가족친화 돌봄분위기 조성
  - (함께 동행하는) 여성 경제·사회참여 강화, 역량강화·주민 커뮤니티 활성화
- 사업비: 702,255천원(시비 93,280천원, 구비 608,975천원)

### 2024 추진실적

( 5. 31. 현재 )

- 2024년 여성친화도시 시행계획 수립
  - 5대 목표 16개 추진과제 달성을 위한 21개 부서 48개 사업 추진
- 여성 취·창업 지원사업 공모·지원: 2개 기관 20,000천원
- 마포여성동행센터 운영
  - 0308아카데미 4회 운영, 주민기획단 9개 팀 및 등록동아리 28개 지원 등

### □ 향후 추진계획

- 양성평등주간 행사 및 유공자 표창: 2024. 9.
- 여성친화도시 조성 사업 부서별 추진실적 평가: 2024. 11. ~ 12.

### □ 기대효과

- 정책 전반 양성평등 협력 사업을 강화하고 안전하며 편안한 공간에서 주민들이 소통할 수 있는 프로그램 등을 통해 함께 동행하는 지역사회 분위기 조성

## 2. 여성 안심 마포 지역사회 인프라 구축

여성 대상 폭력·범죄 예방 및 일상 속 안전 사각지대가 발생하지 않도록 부서 기관별 지역안전망을 구축하여 안전한 지역사회 조성

### □ 사업개요

- 사업기간: 2024. 1. ~ 12.
- 사업대상: 범죄취약약자(여성, 노인, 아동 등)
- 사업내용: 여성 등 약자 대상 범죄예방 및 안심하고 생활할 수 있는 사업 추진
- 추진근거: 서울특별시 마포구 공중화장실 등의 불법촬영 예방에 관한 조례 제3조
- 사업비: 189,340천원(시비 93,280원, 구비96,060천원)

### 2024 추진실적

( 5. 31. 현재 )

- 구석구석 안전 모니터링단 운영: 10명, 총 8회(2024.3.1. ~ 4.30.)
- 안심귀가 스카우트 운영: 15명 주 5회, 야간 귀가 동행 1,168건(2024.1.1. ~ 4.30.)
- 안심장비 지원사업 추진: 20,000천원(시비) 확보 후 세부추진계획 수립 중
- 불법촬영 시민감시단 운영: 10명, 월 2회 1,959칸 점검(2024.3.1. ~ 4.30.)
  - 오피스텔, 영화관, 쇼핑몰 등 58개소 건물 점검
- 안심택배함(15개소) 및 안심지킴이집(24시간 편의점 33개소) 운영
- 마포구 안심이 CCTV 관제요원 운영: 24시간 모니터링(2024.1.1. ~ 4.30.)

### □ 향후 추진계획

- 불법촬영 점검, 안심귀가 스카우트, 안심장비 지원사업 등 지속 추진

### □ 기대효과

- 약자 및 여성 등 범죄취약계층을 위한 안심사업 운영으로 안전한 생활환경 조성

### 3. 1인가구 지원사업

급격히 증가하는 1인가구의 대상별 삶의 형태와 수요를 반영한 다양한 맞춤형 정책 추진으로 삶의 질 개선과 자립기반 강화

#### □ 사업개요

- 사업기간: 2024. 1. ~ 12.
- 사업대상: 마포구 1인가구 약 88,235가구(전체 가구의 48.5%, 2024.3. 기준)
  - ※ 연령별 비율: 20대 이하 27.6%, 30대 27.2%, 40대 13.5%, 50대 10.6%, 60대 이상 21.1%
- 추진근거: 서울특별시 마포구 1인가구 지원 조례
- 사업비: 172,500천원(시비 80,600천원, 구비 91,900천원)
  - ※ 1인가구지원센터 운영 120,600천원 / 1인가구공모사업 50,600천원 등

**2024 추진실적** ..... ( 5. 31. 현재 )

- 2024년 마포구 1인가구 지원 시행계획 수립 : 9개 부서 5개 분야 34개 사업
- 1인가구지원센터 운영 : 3개 사업 18회 129명

| 연번 | 사업명        | 세부내용  | 추진실적      |
|----|------------|---|-----------|
| 1  | 끼리끼리       | 1인가구의 사회참여 기회 마련과 사회적 관계망 확정을 위한 정기적인 모임 활동지원 | 11회기, 50명 |
| 2  | 마포1家 생활안전편 | 신체적 위기상황 대처능력 습득을 위한 자기방어 방법 교육 및 실습          | 4회기, 43명  |
| 3  | 셀프 집수리     | 기초 전기 이론 및 스위치, LED 교체 실습을 통해 거주공간 관리 능력 향상   | 3회기, 36명  |

- 1인가구 공모사업 추진 실적 : 5개 공모사업 선정

| 연번 | 사업명                      | 세부내용                                 | 예산액(천원) |
|----|--------------------------|--------------------------------------|---------|
| 1  | 마포 필라엔요가                 | 요가·필라테스 강습 및 1인가구 커뮤니티 형성            | 8,000   |
| 2  | 월간밥상                     | 1인가구의 영양 불균형 및 식습관 개선 프로그램 운영        | 8,000   |
| 3  | 하이 아트 파머                 | 예술·윈에 활동 및 지역나눔 활동 프로그램 운영           | 11,000  |
| 4  | 고령 노인 1인가구 이웃관계망 형성 지원사업 | 고령노인 1인가구의 공통 관심사를 기반으로 한 활동 프로그램 운영 | 12,400  |
| 5  | 셀프 케어 class              | 1인가구의 생활기술 역량강화 프로그램 운영              | 10,600  |

#### □ 향후 추진계획

- 마포구 1인가구 공모사업 추진 및 1인가구지원센터 운영(14개사업)

#### □ 기대효과

- 1인가구의 대상별 맞춤형 정책 추진으로 건강하고 슬기로운 생활 지원

## 4. 가족행복지원 사업

양육자의 육아부담과 생활불편을 해소하여 가족구성원의 삶의 질 향상과 양육친화적 아이키우기 좋은 마포 구현

### □ 사업개요

- 사업기간: 2024. 1. ~ 12.
- 사업대상: 마포구 거주 중위소득 150% 이하 자녀 양육 가정
- 추진근거: 마포구 출산 및 양육 지원에 관한 조례 제4조(출산 및 양육지원 사업)
- 사업내용
  - 24개월 미만 영아가정 서울엄마아빠택시 이용권 연 10만원 지원
  - 임신부·맞벌이·다자녀가정 서울형 가사서비스 가구당 총 10회 제공
  - 만24~36개월 영아대상 양육공백가정 돌봄비 지급 월30~60만원 지원
- 사 업 비: 1,018,660천원(시비 510,150천원, 구비 508,510천원)

### 2024 추진실적

( 5. 31. 현재 )

- 2023년 서울엄마아빠택시 시범사업 추진
  - 서울시, 자치구, 제공기관 3자간 협약체결: 2024. 1.
  - 서울엄마아빠택시 접수 및 승인 등 자격결정
- 서울형 가사서비스(임산부·맞벌이·다자녀가정) 지원사업 추진
  - 서울시, 마포구, 제공기관 3자간 업무 협약체결 및 사업승인 : 2023. 2.
  - 서울형 가사서비스 지원 사업 접수 및 승인 후 가사서비스 제공
- 서울형 아이돌봄비 지원사업 추진 : 연중

### □ 향후 추진계획

- 가족행복지원사업 사업비 지급 : 매월
- 서울형 가사서비스 지원사업 이용자 홍보: 상시
- 가족행복지원사업 정산 : 2024. 12.

### □ 기대효과

- 양육가정의 일과 생활을 조화롭게 하여 육아 존중문화 확대



## 5. 아동학대예방 및 아동보호체계 공적 강화

아동학대 예방 강화를 통해 피해아동 보호체계를 강화하고, 보호대상 아동의 올바른 성장 지원 및 자립준비청년의 사후관리를 통해 아동보호체계의 공공화 구현

### □ 사업개요

- 사업기간: 2024. 1. ~ 12.
- 사업대상: 18세 미만 보호아동 및 자립준비청년
- 사업내용
  - 아동학대 현장조사 및 피해아동 응급조치(보호조치) 실시 등
  - 요보호 아동, 자립준비청년 등에 대한 상담, 보호, 사후관리 실시 등
- 추진근거: 아동복지법 제15조 및 제22조
- 사업비: 310,598천원(국비95,950천원, 시비95,950천원, 구비118,698천원)

### 2024 추진실적

( 5. 31. 현재 )

- 원스톱 아동보호 시스템 운영
  - (아동학대 즉각대응) 24시간 재택당직근무 수행, 아동학대조사 72건, 피해아동 응급조치 4건
  - (아동학대 예방활동 강화) 아동학대 노출 고위험군 아동 142명 사전조사 실시, 아동학대예방 홍보부스(5.4마포구 어린이축제) 운영
- 보호아동 및 자립준비청년 공적책임 강화
  - (보호아동 보호체계 강화) 양육상황 점검 221건, 신규상담 21건, 입양 친생부모 상담 11건 등
  - (자립준비청년 지원 강화) 개별 심층면담 33건, 자립수당 지원 173건 87백만원 등, 2024년 자립준비청년 사후관리 원스톱 추진계획 수립
- 아동보호 유관기관 협업체계 강화 및 전문성 제고
  - 아동복지심의위원회 3회, 아동학대 대응 정보연계협의체 3회, 아동학대 사례회의 17회

### □ 향후 추진계획

- 신규 위탁가정 모집 확대: 2024. 6. ~
- 자립준비청년 실태조사 및 개별 자립계획 수립 점검: 2024. 6. ~ 10.
- 아동학대예방 홍보부스 및 전직원 예방 교육 실시: 2024. 8. ~ 11.

### □ 기대효과

- 보호대상 아동에 대한 공적 책임 강화를 통해 아동이 살기 좋은 지역사회 구현

## 6. 청소년시설 운영 활성화

청소년시설 운영 지원으로 청소년 활동 진흥 및 참여보장, 위기청소년 보호·상담을 활성화하여 청소년의 건강하고 긍정적인 성장 기여

### □ 사업개요

- 사업근거: 청소년 기본법, 청소년활동 진흥법, 청소년복지 지원법
- 사업기간: 2024. 1. ~ 12.
- 사업대상: 관내 청소년 및 지역주민
- 사업내용: 청소년 활동 프로그램 운영 및 위기청소년 상담·지원
- 사업기관: 청소년문화의집(3개소), 청소년상담복지센터(청소년지원센터 포함)
- 사업비: 3,448,128천원(국비 221,560천원, 사비 272,284천원, 구비 2,954,284천원)

### 2024 추진실적

( 5. 31. 현재 )

- 청소년들의 다양한 욕구를 반영한 청소년문화의집 운영
  - 문화의집 3개소 267개 프로그램 운영, 148,605명 이용(누적)
  - 시설 이용 청소년 대상 만족도 조사 실시: 상반기 평균 만족도 94.9%
- 문화·체험·돌봄 사업 추진으로 청소년 활동 지원
  - 청소년뮤지컬단원 모집(29명) 및 입단식, 정기 교육 3회 진행
  - 청소년 방과후아카데미 운영: 19개 프로그램, 1,003명 이용(누적)
- 청소년상담복지센터, 청소년지원센터 운영으로 위기청소년 맞춤 서비스 제공
  - 청소년상담복지센터: 21개 프로그램, 누적 6,466명 이용
  - 청소년지원센터: 21개 프로그램, 누적 5,577명 이용

### □ 향후 추진계획

- 청소년문화의집·청소년상담복지센터 등 프로그램 상시 운영
- 청소년 활동 사업 지원 적극 추진

### □ 기대효과

- 청소년들에게 다양한 활동기회 및 휴식 공간 제공으로 건강한 성장 기여
- 맞춤형 서비스를 통해 위기청소년에게 긍정적 성장의 기회 제공

## 7. 취약계층 아동 통합서비스 제공(드림스타트사업)

취약계층 아동에게 공평한 출발기회를 보장하고 사전 예방적, 맞춤형 통합서비스를 통해 아동의 건강한 성장과 발달 지원

### □ 사업개요

- 추진근거: 아동복지법 제37조, 동법 시행령 제37조
- 사업기간: 2024. 1. ~ 12.
- 사업대상: 12세 이하(초등학생 이하) 취약계층 아동 및 가족, 임산부
- 사업내용
  - 아동발달 평가 및 욕구조사를 통한 취약계층아동 통합사례관리 제공
  - 개인별 맞춤형 통합서비스 및 가족기능강화 프로그램 지원
- 사업비: 324,365천원(국비 124,232천원, 시비37,270천원, 구비162,863천원)

**2024 추진실적** ..... ( 5. 31. 현재 )

- 드림스타트사업 추진 실적
  - 2024년 관리대상: 118명(기초수급자 100명, 차상위 18명)
  - 마포드림스타트 내부사례회의 20회, 112건
  - 분야별 현장 및 학계 전문가(슈퍼바이저)의 슈퍼비전 개최 1회
  - 전문기관 연계 통합사례회의 실시 23건
  - 맞춤서비스 운영 및 지역자원 연계 실적

| 연도   | 계               | 신체·건강분야         | 인지·언어분야         | 정서·행동분야       | 부모·가족분야      |
|------|-----------------|-----------------|-----------------|---------------|--------------|
| 2024 | 46개<br>(9,783명) | 13개<br>(2,097명) | 17개<br>(6,870명) | 12개<br>(595명) | 4개<br>(221명) |

### □ 향후 추진계획

- 사례별 맞춤형 프로그램 제공: 연중
- 사례관리 전문성 강화를 위한 슈퍼비전 개최: 2024. 6. ~ 12.(3회)
- 2024년 마포드림스타트 운영위원회 개최: 2024. 11.

### □ 기대효과

- 드림스타트 가정의 문화적 욕구해소 및 가족구성원 간 소통활성화
- 아동발달영역을 고려한 전문화된 서비스 지원으로 아동의 전인적 발달도모

# 아동보육과

## 【조 직】

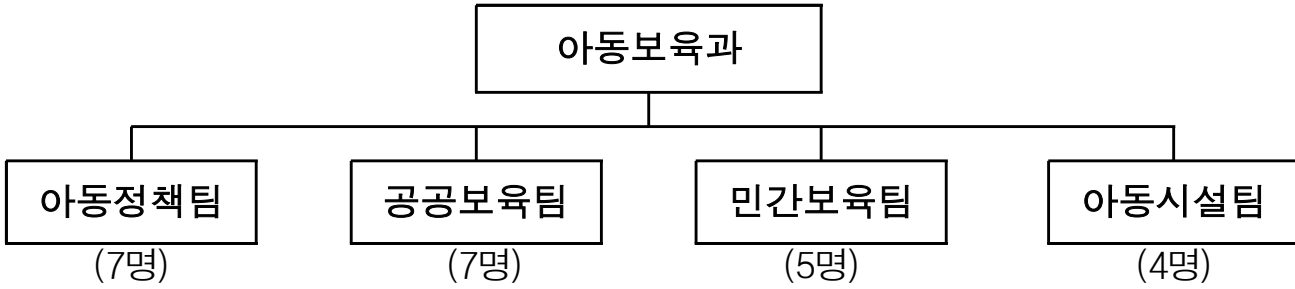

## 【인력현황】

| 구 분 | 계     | 4급 | 5급 | 6급 | 7급 | 8급   | 9급 | 비고     |
|-----|-------|----|----|----|----|------|----|--------|
| 정 원 | 23(2) |    | 1  | 6  | 7  | 8(2) | 1  | ( )임가제 |
| 현 원 | 23    |    | 1  | 5  | 5  | 9    | 3  |        |

※ 현원에 사고인원 미포함: 육아휴직(7급 1명, 8급 1명), 출산휴가(8급 2명, 9급 1명)

## 【아동시설 현황】

| 계  | 육아종합<br>지원센터 | 장난감<br>대여점 | 지역아동<br>센터 | 우리동네<br>키움센터 | 영유아통합<br>지원센터 | 키즈카페 |
|----|--------------|------------|------------|--------------|---------------|------|
| 25 | 2            | 2          | 10         | 9            | 1             | 1    |

## 【어린이집 현황】

(단위: 개소)

| 계   | 구립 | 법인외 | 민간 | 가정 | 협동 | 직장 |
|-----|----|-----|----|----|----|----|
| 174 | 83 | 4   | 23 | 41 | 4  | 19 |

# 2024년도 주요 업무실적 및 계획

## 1. 아동과 동행하는 아동친화도시 조성

아동의 4대 기본권리(생존,보호,발달,참여)를 보장하는 친화정책을 추진하여 아동이 안전하고 행복하게 성장할 수 있는 환경 조성에 기여

### □ 사업개요

- 추진근거: 아동복지법 제4조 제5항(국가와 지방자치단체의 책무)  
서울특별시 마포구 아동친화도시 조성에 관한 조례
- 사업기간: 2024. 1. ~ 12.
- 사업대상: 관내 18세 미만 아동
- 사업내용: 아동권리 증진을 위한 아동친화도시 조성 사업
- 사업비: 61,260천원(구비)

**2024 추진실적** ..... ( 5. 31. 현재 )

- 아동친화예산서 발간 및 아동친화누리집 게재 : 2024. 3.
- 아동권리 인식개선을 위한 민관협력사업 추진 : 2024. 5. 4.
  - 제14회 마포구 어린이축제 체험부스 운영 및 아동친화 캠페인 진행
- 제1기 마포구 우리동네 놀이기획단 놀이프로그램 기획 및 운영: 10회

### □ 향후 추진계획

- 마포구 제2기 어린이·청소년의회 의원 위촉 및 정례회 개최: 2024. 6.
- 아동친화도시 추진위원회 회의 개최 : 2024. 6.
- 대상별 맞춤형 아동권리 교육 실시 : 2024. 10.~12.

### □ 기대효과

- 아동친화도시 조성으로 아동의 안전하고 행복한 성장 도모
- 아동의 참여 활성화 및 아동 의견 수렴을 통한 아동친화정책 실현

## 2. 아동이 건강한 마포, 아동수당 · 급식 지원

아동 양육에 따른 경제적 부담을 경감하고 건강한 성장 환경을 조성하여 아동의 기본적 권리와 복지 증진 도모

### □ 사업개요

- 추진근거: 아동수당법 제4조, 아동복지법 제4조 및 제35조
- 사업기간: 2024. 1. ~ 12.
- 사업대상: (아동수당) 8세 미만 아동 15,189명  
(아동급식) 결식우려가 있는 18세 미만 취약계층 아동 833명
- 사업내용: 아동수당 및 아동급식 지원
  - 아동 1인당 월 10만원의 아동수당 현금 지급
  - 단체급식소 및 일반음식점(꿈나무카드) 연계하여 결식우려아동 급식 지원
- 사업비: 총 20,412,803천원  
(국비 10,566,683천원, 시비 6,219,919천원, 구비 3,413,609천원, 교육청 212,592천원)

### 2024 추진실적

..... ( 5. 31. 현재 )

- 아동수당 · 아동급식 지원 현황 (단위 : 명, 천원)

| 항 목  | 지원대상(월평균)          | 지원금액(누계)  |
|------|--------------------|-----------|
| 아동수당 | 14,275             | 7,198,700 |
| 아동급식 | 꿈나무카드              | 620,835   |
|      | 단체급식소 이용           | 160,142   |
|      | 도시락 배달<br>(급식소 포함) | 69,257    |
|      | 소 계                | 850,234   |

### □ 향후 추진계획

- 아동 양육에 따른 경제적 부담 경감을 위한 아동수당 지급 : 매월 25일
  - 아동수당 미자격 부정수급자 중점 관리 및 사후관리(수시)
- 지역사회 인프라를 활용한 결식우려아동 적극 발굴 : 수시

### □ 기대효과

- 아동이 사회구성원으로 건강하게 성장할 수 있는 사회 환경 조성
- 결식예방 및 영양개선을 통한 성장기 아동의 건강한 성장

### 3. 노후 국공립어린이집 대체신축 추진

정밀안전진단결과 D등급인 노후 국공립어린이집 대체신축을 추진하여 보다 안전하고 편리한 환경에서 어린이들의 건강한 성장을 지원하고자 함

#### □ 사업개요

- 사업기간: 2023. 7. ~ 2026. 3.
- 사업대상

| 시설명 | 소재지              | 규모            | 대지면적   | 연면적    | 정원/현원              | 준공월     | 비고  |
|-----|------------------|---------------|--------|--------|--------------------|---------|-----|
| 창 전 | 창전로 69 (창전동)     | 지하1층/<br>지상2층 | 900㎡   | 489㎡   | 79명/42명<br>(53.1%) | '85.12. | D등급 |
| 성 산 | 월드컵북로30길 14(성산동) | 지상2층          | 756.8㎡ | 515.3㎡ | 99명/75명<br>(75.7%) | '82.12. | D등급 |

#### ○ 사업규모

| 구 분     | 창전어린이집                    | 성산어린이집         |
|---------|---------------------------|----------------|
| 복합여부    | 복합시설(실뿌리복지센터)             | 단독시설           |
| 건축규모    | 지하1층 / 지상5층               | 지하1층 / 지상2층    |
| 연면적(대지) | 2,950㎡(900㎡)              | 1,100㎡(756.8㎡) |
| 주요시설    | 어린이집, 키즈카페, 스터디카페, 효도법상 등 | 어린이집, 부설주차장    |
| 총사업비    | 14,134,925천원              | 5,844,611천원    |
| 준공예정    | 2025년 12월말                | 2025년 12월말     |

**2024 추진실적** ..... ( 5. 31. 현재 )

- 토지 교환을 위한 봉원천 폐천부지 관리계획 변경 주민 열람 공고: 2024. 5.
- 건축기획 용역 시행(창전) : 2024. 6.

#### □ 향후 추진계획

- 市 투자심사자료(성산) 제출 : 2024. 6.
- 공공건축 사전검토 자료(창전) 제출 : 2024. 8.

#### □ 기대효과

- 보육자 이용 편의성 및 시설 효용성 증대

## 4. 행복 육아 실현을 위한 육아종합지원센터 운영 지원

영유아가 안전하고 행복한 보육서비스 제공을 통해 어린이집 및 가정양육 지원이 원활하게 이루어질 수 있도록 운영 지원

### □ 사업개요

- 사업기간: 2024. 1. ~ 12.
- 사업대상: 어린이집, 영유아 가정, 보육교직원 등
- 사업규모: 육아종합지원센터, 장난감대여점 2개소
- 사업내용: 어린이집 지원, 맞춤형 보육서비스 제공, 어린이 축제 등
- 추진근거: 영유아보육법, 서울특별시 마포구 보육 조례
- 사업비: 2,516,630천원  
(국비 77,280천원, 시비 327,349천원, 구비 2,112,001천원)

### 2024 추진실적

..... ( 5. 31. 현재 )

#### ○ 육아종합지원센터 운영

| 구분                         | 사업내용  | 실적  |
|----------------------------|---|---|
| 어린이집 지원                    | <ul style="list-style-type: none"> <li>▶ 보육교직원 역량 강화 교육</li> <li>▶ 어린이집 컨설팅</li> <li>▶ 아동학대예방사업(예방교육, 보육교직원 집단 및 개인 상담)</li> <li>▶ 대체교사 및 대체조리원 지원</li> <li>▶ 장애아지원 프로그램(발달모니터링, 방문컨설팅 등)</li> <li>▶ 어린이집 안전관리전문요원 운영</li> </ul>  | <p>13회 950명<br/>47회 95명<br/>33회 251명<br/>283회 830명<br/>85회 263명<br/>75회 72개소</p>              |
| 맞춤형 보육 서비스 제공<br>(가정양육 지원) | <ul style="list-style-type: none"> <li>▶ 실내놀이터(서울형 키즈카페 상암점, 키움뜰) 운영</li> <li>▶ 부모-자녀 참여프로그램</li> <li>▶ 시간제 보육서비스(도화 2개반, 상암 1개반) 추진</li> <li>▶ 상담사업, 발달검사, 놀이치료, 언어치료 등</li> <li>▶ 부모 지원(공통부모교육, 부모 역량 강화 프로그램, 양육자 교육 등)</li> <li>▶ 장난감 대여점 운영(도화, 망원 2개소)</li> </ul> | <p>255회 10,496명<br/>38회 458명<br/>82회 1,099명<br/>1,131회 553명<br/>17회 311명<br/>162회 18,068점</p> |
| 축제 등 행사 추진                 | <ul style="list-style-type: none"> <li>▶ 어린이 축제 개최</li> <li>▶ 보육성장대회 개최</li> </ul>  | <p>1,827명 참여<br/>2024. 11. 예정</p>   |

### □ 향후 추진계획

- 마포구 보육성장대회 개최: 2024. 11.

### □ 기대효과

- 포괄적 보육서비스 제공으로 안전하고 행복한 육아 환경 구축
- 어린이집 지원 사업으로 보육의 전문성 강화 및 보육교직원 사기 진작



## 5. 영유아보육료 및 어린이집 운영 지원

영유아들이 건강하게 성장할 수 있도록 어린이집에 다양한 지원을 통해 질 좋은 보육환경 조성 및 어린이집 운영 활성화 기여

### □ 사업개요

- 사업기간: 2024. 1. ~ 12.
- 사업내용
  - 보육료, 가정양육수당, 부모급여 지원
    - 보육료: 어린이집을 이용하는 만 0 ~ 5세 아동
    - 가정양육수당: 어린이집을 이용하지 않는 취학 전 24 ~ 86개월 미만 아동
    - 부모급여: 2023. 1. 1. 이후 출생한 0 ~ 24개월 미만 아동
  - 어린이집 지원: 어린이집 174개소에 인건비, 운영비 등 지원
- 추진근거: 영유아보육법 제36조(비용의 보조 등), 동법시행령 제24조(비용의 보조)
- 사업비: 104,447,810천원  
(국비 31,888,643천원, 시비 50,894,511천원 구비 21,664,656천원)

### 2024 추진실적

( 5. 31. 현재 )

| 사업명      | 2024. 1~4월 월별 평균 추진실적 |             | 2024년 추진실적 |              |
|----------|-----------------------|-------------|------------|--------------|
|          | 인원/개소                 | 금액          | 인원/개소      | 금액           |
| 보육료      | 8,204명                | 3,378,963천원 | 24,613명    | 10,136,889천원 |
| 가정양육수당   | 1,239명                | 126,488천원   | 4,954명     | 505,950천원    |
| 부모급여     | 2,313명                | 1,802,903천원 | 9,251명     | 7,211,614천원  |
| 어린이집 보조금 | 174개소                 | 2,221,165천원 | 174개소      | 8,884,661천원  |

※보육료의 경우, 1~3월 추진실적임(정산까지 2달 가량 소요)

### □ 향후 추진계획

- 가정양육수당·부모급여 및 어린이집 인건비·운영비 지급: 매월 25일

### □ 기대효과

- 영유아의 심신을 보호하여 안전하고 건강한 보육 환경 조성에 기여
- 어린이집에 대한 지원으로 안정적인 영유아 관리 및 보육교직원 사기 진작

## 6. 마포형어린이집 운영 확대

관내 민간·가정어린이집 중 우수한 어린이집을 마포형어린이집으로 선정하고 인센티브를 지원함으로써 향상된 보육서비스를 제공하고자 함

### □ 사업개요

- 사업기간: 2024. 1. ~ 2026. 2.
- 사업대상: 민간·가정어린이집 6개소
- 사업내용: 마포형어린이집 보육환경 개선 및 특화프로그램 운영 지원
  - 교직원 처우개선 및 역량강화 지원: 담임교사 수당 및 보조교사 인건비
  - 어린이집 특화프로그램 지원: 독후 및 특화 프로그램
  - 어린이집 아동학대 예방을 위한 아동인권선임교사수당 지원
  - 신규공인 시 노후설비 개보수, 위생·안전시설 보완 등 보육환경개선비 지원
- 추진근거: 영유아보육법 제36조, 서울특별시 마포구 보육 조례 제26조
- 사업비: 177,760천원(구비)

**2024 추진실적**

( 5. 31. 현재 )

| 사업명          |             | 2024년 추진실적 |          |
|--------------|-------------|------------|----------|
|              |             | 인원/개소      | 금액       |
| 교직원 처우개선비    | 담임교사 수당     | 121명       | 12,100천원 |
|              | 보조교사 인건비    | 13명        | 14,936천원 |
|              | 자격승급 교육비    | -          | -        |
| 수요자 맞춤 보육서비스 | 추천도서구입      | 5개소        | 2,500천원  |
|              | 독후활동프로그램 운영 | 741명       | 2,909천원  |
|              | 특화프로그램 운영   | 6개소        | 2,700천원  |
| 아동인권 선임교사 수당 |             | 20명        | 1,000천원  |
| 안심보육환경 조성    |             | 5개소        | 19,000천원 |
| 총 지급액        |             |            | 55,144천원 |

### □ 향후 추진계획

- 중간평가 실시(설문조사 등 의견수렴) : 2024. 8.~9.
- 마포형어린이집 인건비·운영비 지급 : 매월 25일
- 마포형어린이집 운영비 내역 정산 : 2024. 12월

### □ 기대효과

- 영유아의 심신을 보호하고 안전하고 건강한 보육 환경 조성에 기여
- 어린이집에 대한 지원으로 안정적인 영유아 관리 및 보육교직원 사기 진작

## 7. 서울형 키즈카페 신규 확충 및 운영 확대

생활권 근거리에 아이들이 계절·미세먼지 및 경제적 부담없이 자유롭게 뛰어놀 수 있도록 서울형 키즈카페(공공형 실내놀이터) 확충 및 운영 확대

### □ 사업개요

- 추진근거: 「아동복지법」 제50조, 「마포구 공공형 실내놀이터 설치 및 운영에 관한 조례」
- 이용대상: 0~9세 아동 및 보호자
- 사업내용: 자유놀이 활동(공간제공), 프로그램 운영, 놀이돌봄서비스 운영

**2024 추진실적**

( 5. 31. 현재 )

#### ○ 서울형 키즈카페 조성 및 운영 현황

| 구 분       | 상암점                                       | 서교동  | 창전동   |
|-----------|---|--|---|
| 조성기간      | '23. 8. 31. 개관                            | '24. 1. ~ '25. 12.(예정)                               | '24. 1. ~ '26. 3.(예정)                                     |
| 사업유형      | 육아종합지원센터 내 노후된 실내놀이실 리모델링                 | 서울주택도시공사(SH) 노후매입 주택 활용 생활SOC 조성사업                   | 구립 창전어린이집 대체 신축   |
| 사업위치      | 마포구 상암산로 1길 71                            | 마포구 동교로 132-3  | 마포구 창전로 69  |
| 사업규모      | 600㎡(2~3층)                                | 229㎡(1~2층)<br>※건축규모: 지상1~3층                          | 448㎡(2층)<br>※건축규모:지하1~지상5층                                |
| 키즈카페 조성예산 | 311,060천원<br>(시비 167,286)<br>(구비 143,774) | 459,600천원(시비 100%)<br>※ SH에서 건물 신축·조성 후 무상임대(최대 10년) | 2,601,909천원<br>※ 시비 2,372,400천원,<br>구비 229,509천원('25년 편성) |

### □ 향후 추진계획

- 아현문화건강센터 내 키즈카페 서울시 공간선정위원회 신청: 2024. 6.
- 서울형 키즈카페 상암점 주말(토·일) 3회 → 4회 운영 확대 : 2024. 6.
- 서울형 키즈카페 서교동점 건축허가 신청 : 2024. 10.

### □ 기대효과

- 보호자와 아동이 따로 같이 함께하는 놀이문화 확산 및 보호자 양육부담 완화
- 수요가 집중된 주말(토·일) 운영 회차 확대에 의한 이용자 만족도 증대

## 8. 믿고 맡길 수 있는 방과후 돌봄사업 추진

돌봄 사각지대를 해소하고 돌봄 공백을 해결하기 위해 지역사회 중심의 촘촘한 아동돌봄체계 구축

### □ 사업개요

- 추진근거: 「아동복지법」 제44조의2 및 제52조
- 사업기간: 2024. 1. ~ 12.
- 사업대상: 돌봄이 필요한 18세 미만 아동
- 사업내용: 지역아동·우리동네키움센터를 통한 방과 후 돌봄서비스 제공
- 사업비: 3,581,186천원  
(국비 657,649천원, 시비 1,770,187천원, 구비 1,153,350천원)

**2024 추진실적** ..... ( 5. 31. 현재 )

- 2024년 이용아동 및 운영보조금 지급 현황

(단위: 개소, 명, 천원)

| 구 분                   | 개소 | 이용인원(월평균) | 운영보조금(누계) |
|-----------------------|----|-----------|-----------|
| 지역아동센터                | 10 | 265       | 552,142   |
| 다함께돌봄센터<br>(우리동네키움센터) | 9  | 349       | 932,170   |

- 망원1동 우리동네키움센터 민간위탁사무 성과평가 실시: 2024. 4.

### □ 향후 추진계획

- 성산2동·망원1동 우리동네키움센터 수탁자선정심사위원회 개최: 2024. 6.
- 지역돌봄시설 간 연계협력 강화를 위한 지역돌봄협의회 개최 : 2024. 6.