

業 務 報 告

(제 58회 정기회)

1998. 11

건 설 교 통 국

報 告 順 序

一 般 現 況

建 設 管 理 課

土 木 課

下 水 課

交 通 行 政 課

交 通 指 導 課

일 반 현 황

□ 기구 및 인력

○ 기구 (5과 16업무)

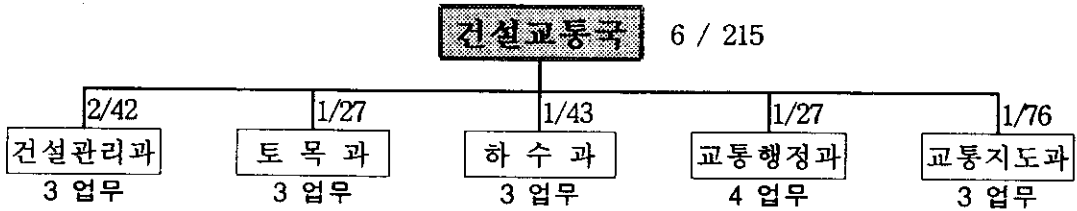

○ 인력

구분 과별	총계	행정직							기술직							기타직	별정 7급
		소계	4급	5급	6급	7급	8급	9급	소계	4급	5급	6급	7급	8급	9급		
정원	224	53		3	11	21	17	1	37		2	5	8	11	10	133	1
현원	221	55		3	11	15	24	2	37		2	5	5	19	5	128	1
과부족	△3	2				△6	7	1					△3	8	△5	△5	
건설관리과	정원	36	17		1	3	7	6		2	1			1		16	1
	현원	44	17		1	3	6	7		2	1			1		24	1
	과부족	8					△1	1								8	
토목과	정원	29	1				1			16		1	3	3	4	5	12
	현원	28	1				1			18		1	3	2	8	4	9
	과부족	△1								2				△1	4	△1	△3
하수과	정원	47	4			1	1	2		15		1	2	4	4	4	28
	현원	44	4			1	2	1		13		1	2	3	6	1	27
	과부족	△3					1	△1		△2				△1	2	△3	△1
교통행정과	정원	27	16		1	4	5	6		3				1	1	1	8
	현원	28	17		1	4	3	8	1	3					3		8
	과부족	1	1					△2	2	1				△1	2	△1	
교통지도과	정원	85	15		1	3	7	3	1	1				1		69	
	현원	77	16		1	3	3	8	1	1				1		60	
	과부족	△8	1					△4	5							△9	

※ 기타 : 상용직 32(토목13, 하수19). 공익근무요원 153

業 務 報 告

(제58회 정기회)

1998. 11

건 설 관 리 과

일 반 현 황

□ 기구 및 인력

○ 기 구 (3 업 무)

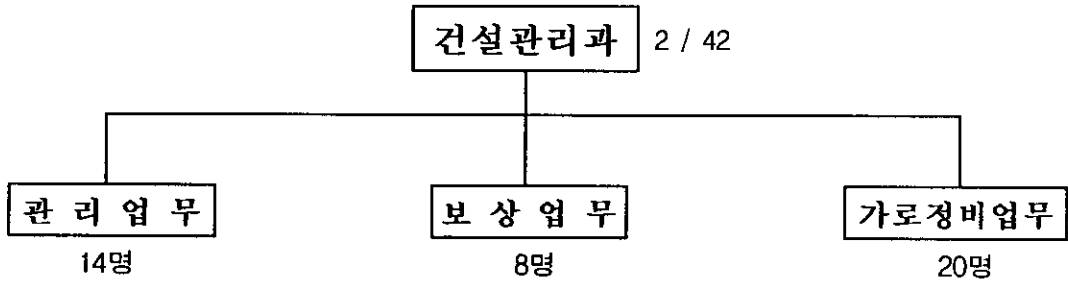

○ 인 력

구분 과별	총계	행 정 직							기 술 직							기타직 (기능직 고용직)	별정 7급	
		소계	4급	5급	6급	7급	8급	9급	소계	4급	5급	6급	7급	8급	9급			
정 원	36	17		1	3	7	6		2	1					1		16	1
현 원	44	17		1	3	6	7		2	1					1		24	1
과부족	8					1	△1										8	

○ 장 비

장 비 명	차 량	무 전 기	망 원 경	현수막제거기
수 량	2 대	5 대	2 대	1 대

'98 주요업무 추진실적

□ 공공용지 관리업무추진

○ 공공용지(도로, 하천)점용료 과징실적

- 현년도 ('98년 10월 현재)

(단위 : 천원)

구분 과목	목표(A)	부 과(B)		징 수(C)		징 수 율(%)	
		건 수	금 액	건 수	금 액	A:B	B:C
계	3,631,811	7,481	3,852,991	5,704	3,258,480	106	84.5
도 로	3,299,436	7,158	3,406,332	5,490	2,868,353	103.2	84.2
하 천	332,375	323	446,658	214	390,126	134	87.3

※ 징수전망 ('98회계 년도내)

- 목표대징수율 : 91.7 %

[도 로 : 90.8 %
하 천 : 106 %

- 과년도 ('98년 10월 현재)

(단위 : 천원)

구분 과목	목 표	징 수		징 수 율 (%)	총 체 납 액	
		건 수	금 액		건 수	비 고
계	266,192	349	78,765	29.6	5,139	961,263
도 로	236,192	312	64,536	27.3	4,822	810,329
하 천	36,000	37	14,229	39.5	317	150,934

※ 징수전망 ('98회계 년도내)

- 목표대 징수율 : 22.8% (3년평균 징수율 : 14.8%)

- 고액체납자에 대한 지속적인 독려 및 현장방문 독려로 징수율제고

○ 공공용지 일제측량

- 기간 : '96. 5. 15 ~ '98. 10월 현재 계속사업
- 실적 : 총 1,671건 1,791백만원
 - '96년 : 215건 32백만원
 - '97년 : 899건 1,069백만원
 - '98년 : 557건 690백만원

□ 전문건설업 민원처리 및 행정처분 (10월 현재)

- 현황 : 340개 업체 524개 면허
- 민원처리건수
 - 신규면허 : 59건
 - 신규등록 : 18건
 - 양도인가 : 4건
- 행정처분
 - 과태료 : 28건 13,500천원
 - 변경신고, 기술자 변동사항 미신고
 - 영업정지 : 8건
 - 국세체납, 면허기준 미달, 실적신고 미신고
 - 면허취소 : 10건 (무단폐업)

※ 처분근거 : 건설산업 기본법 제 82, 83, 99, 100조

□ 건설기계 민원처리 (10월 현재)

- 현황 : 26개 기종 2,970대
- 제증명 발급 : 6,403건(등록원부 6,250, 검사증 118, 번호표 교부 35)
- 건설기계 등록 : 1,548건(신규등록 101, 설정등록 369, 변경등록 900, 말소등록 178)
- 법규위반 건설기계 고발 : 14건(정비명령 미이행 4, 등록번호표 미부착 10)

□ 보상업무 추진

○ 총 20개사업 37,131백만원

[시 사업]	: 8개사업	25,539백만원
[계속사업]	: 5개사업	23,739백만원
[신규사업]	: 3개사업	1,800백만원
[구 사업]	: 12개사업	11,592백만원
[계속사업]	: 8개사업	3,867백만원
[신규사업]	: 4개사업	7,725백만원

○ 보상추진 세부사업

- 감정평가 의뢰 : 20개사업 감정완료
- 협의진행 : 6개사업 진행중 (3개사업 구간 실행예산 확보시까지 잠정보류)
 - 잠정보류사업 : 마포동178 ~239간, 용강동 111~26간, 신수동 315~395간
 - 협의진행사업 : 토정길 확장공사 2차구간, 상수동 318의5 ~ 서교동 329의 11간, 합정동 359 ~ 376간
- 재결신청 : 6개사업
 - (서강대로건설공사 P턴구간, 지하철 6-5공구 지하보상, 아현동342 ~ 염리동 14간,토정길 확장공사 1차구간, 공덕 2동 208~156간, 지하철 6호선 3,4,5,6공구 건설공사 <출입구>)
- 보상완료 : 8개사업
 - (창전 12~131간, 하중동 58~상수동 292간, 창전동 331~신정동 126간, 망원동 216 ~ 213간, 지하철 6 -3공구<일시사용보상>, 대흥동 43 ~ 6주변 가각정리, 신수동 100 ~ 91간, 가양대교 건설공사 IC 구간)

○ 사업구간별 보상현황

(단위:면적→m², 금액→백만원)

구분	사업명	규모	예산	보상대상			보상실적			진도율 (%)		
				구분	건	면적	금액	구분	건		면적	금액
시	토정길 확장공사 (2차구간)	B=20 L=720	1,800	계	205	11,177	11,485	계	24	648	1,248	70
				토지	58	8,064	10,545	토지	10	648	1,132	
				건물	39	3,113	675	건물	4		54	
				영업	40		265	영업	10		62	
				주거비	68		확인예정	주거비				
서강대 로건설 공사P 터구간	B= 8~ 12 L= 260	4,300	계	107	3,001	3,455	계	98	2,649	2,842	80	
			토지	37	1,622	2,660	토지	31	1,379	2,156		
			건물	16	1,379	542	건물	15	1,270	455		
			영업	16		172	영업	14		150		
			주거비	38		81	주거비	38		81		
지하철 6호선 5공구	B= 8~ 24 L =584	6,169	계	126	7,233	1,231	계	56	4,286	604	80	
			토지	126	7,233	1,231	토지	56	4,286	604		
			건물				건물					
			영업				영업					
			주거비				주거비					
가양대교 건설공사 IC구간	B=16~ 29 L=2,045	126	계	5	2,157	116	계	5	2,157	116	100	
			토지	5	2,157	116	토지	5	2,157	116		
			건물				건물					
			영업				영업					
			주거비				주거비					
비	아현동 342~ 염리동 14간	B = 8 L =50	144	계	6	50	64	계	1		4	80
				토지				토지				
				건물	6	50	64	건물	1		4	
				영업				영업				
				주거비				주거비				
지하철 6~3공구	일시	6,169	계	27	3,182	41	계	27	3,182	41	100	
			토지	27	3,182	41	토지	27	3,182	41		
			건물				건물					
			영업				영업					
			주거비				주거비					

○ 사업구간별 보상현황

(단위:면적→m', 금액→백만원)

구분	사업명	규모	예산	보상대상			보상실적			진도율 (%)			
				구분	건	면적	금액	구분	건		면적	금액	
시	토정길 확장공사 (1차구간)	B=20 ~24 L=600	13,000	계	272	7,417	11,532	계	267	7,330	11,387	99	
				토지	93	4,742	9,117	토지	90	4,655	9,051		
				건물	51	2,675	1,282	건물	51	2,675	1,282		
				영업	102		977	영업	102		907		
				주거비	26		156	주거비	24		147		
	지하철6 호선3,4,5 6공구 건설공사	B=8~ 24 L=584	6,169	계	83	2,483	2,722	계	24	1,600	2,073	76	
				토지	30	1,187	2,083	토지	2	551	1,619		
				건물	15	1,296	359	건물	1	1,049	311		
				영업	38		280	영업	21		143		
				주거비				주거비					
비				계				계					
				토지				토지					
				건물				건물					
				영업				영업					
				주거비				주거비					
					계				계				
					토지				토지				
					건물				건물				
					영업				영업				
					주거비				주거비				
				계				계					
				토지				토지					
				건물				건물					
				영업				영업					
				주거비				주거비					

○ 사업구간별 보상현황

(단위:면적→m', 금액→백만원)

구분	사업명	규모	예산	보상대상			보상실적			전도율 (%)		
				구분	간	면적	금액	구분	간		면적	금액
자	마포동 178~ 239간	B=6 L=60	200	계	16	170		계			보류	
				토지	6	137		토지				
				건물	4	33		건물				
				영업	6			영업				
치	공덕2동 208~ 156간	B=6~ 8 L=170	478	계	31	560	509	계	27	544	457	80
				토지	10	81	162	토지	9	77	159	
				건물	9	479	265	건물	8	467	242	
				영업	7		60	영업	5		34	
				주거비	5		22	주거비	5		22	
비	창전12 ~131간	B=10 L=270	170	계	79	2,027	1,476	계	79	2,027	1,476	100
				토지	43	1,177	1,113	토지	43	1,177	1,113	
				건물	29	850	338	건물	29	850	338	
				영업	1		7	영업	1		7	
				주거비	6		18	주거비	6		18	
비	하중동 58~ 상수동 292간	B=4 L=170	194	계	32	526	482	계	32	526	482	100
				토지	19	517	388	토지	19	517	388	
				건물	11	9	9	건물	11	9	9	
				영업	2		85	영업	2		85	
				주거비				주거비				
비	창전동 331~ 신정동 126간	B=6 L=190	1,140	계	70	609	572	계	70	609	572	100
				토지	33	408	463	토지	33	408	463	
				건물	24	201	58	건물	24	201	58	
				영업	6		31	영업	6		31	
				주거비	7		20	주거비	7		20	
비	망원동 216-1~ 213-24간	B=8 L=80	425	계	8	332	402	계	8	332	402	100
				토지	7	332	401	토지	7	332	401	
				건물	1		1	건물	1		1	
				영업				영업				
				주거비				주거비				

○ 사업구간별 보상현황

(단위:면적→m², 금액→백만원)

구분	사업명	규모	예산	보상대상			보상실적			진도율 (%)		
				구분	건	면적	금액	구분	건		면적	금액
자	합정동 359~ 376간	B=14 L=462	3,000	계	45	2,729	2,759	계	21	1,340	1,414	전체:40 금년:90
				토지	25	2,652	2,502	토지	12	1,294	1,323	
				건물	6	77	71	건물	3	46	19	
				영업	14		186	영업	6		72	
				주거비				주거비				
	용강동 111-26 간	B=6 L=230	700	계	42	2,081	1,402	계				보류
				토지	21	1,403	1,112	토지				
				건물	18	678	287	건물				
				영업	3		3	영업				
				주거비				주거비				
대흥동 43-6 주변 기각정리	L=20	25	계	1	9	6	계	1	9	6	100	
			토지	1	9	6	토지	1	9	6		
			건물				건물					
			영업				영업					
			주거비				주거비					
비	상수동 318의5 ~ 서교동 392의 11간	B=15 L=1,865	4,000	계	131	6,859	5,875	계	20	1,188	1,319	전체:30 금년:85
				토지	64	3,445	4,637	토지	17	902	1,209	
				건물	46	3,414	1,075	건물	3	286	110	
				영업	21		163	영업				
				주거비				주거비				
	신수동 315~ 395간	B=8 L=260	500	계	13	1,191	808	계				보류
				토지	3	960	739	토지				
				건물	8	231	60	건물				
				영업	1		4	영업				
				주거비	1		5	주거비				
신수동 100~ 91간	B=15 L=200	760	계	2	165	18	계	2	165	18	100	
			토지				토지					
			건	2	165	18	건물	2	165	18		
			영업				영업					
			주거비				주거비					

□ 가로환경 정비실적

○ 노점상·노상적치물 정비

- 구역별 현황

구 분	계	손수대	좌 판	포장마차	기 타	비 고
계	263	79	33	45	66	
금 지 구 역						양화로, 마포로 강변북로
잠정허용구역	61	32	2	27		신촌로, 성산로
유 도 구 역	202	47	43	46	66	이면도로

- 방 법

- 기존노점상은 시민의 통행불편사항 및 민원사항이 야기되지 않는 한 잠정허용
- 신, 재발생노점상중 생계 유지형은 이면도로로 유도
- 기업형 포장마차(주류판매)는 즉시정비
- 주요간선도로 초소설치(3곳) 운영하고,취약지역은 단속원 고정배치
- 도로를 불법 점유한 노상적치물은 현장수거 및 부당이득금 부과

- 정비실적

('98. 10. 31현재)

계	노점상	노상적치물	포장마차	좌 판	입간판	현수막	비 고
4,126	2,148	320	75	41	351	1,191	

- 행정처분

계		과 태 료		부 당 이 득 금		비 고
건 수	금 액	건 수	금 액	건 수	금 액	
549	111,599천원	174	9,110천원	375	102,489천원	

- 노점상 변동사항

- 기존노점상 ⇒ 노점상 292개소중 60개소(철도부지)제외한 정비감소 2개소, 생활환경변화(사망,이전,취업등)로 인한 자연 감소 17개소로 현재 213개소 잔존
- 신규노점상 ⇒ IMF의 경기불황으로 인한 생계형 노점상 증가
- 정비 내용 : 주요도로 및 취약지역은 집중정비하고, 생계형은 이면도로 유도

○ 심야(포장마차, 노점상등) 특별정비

- 대 상 : 관내 전지역
- 회 수 : 5 회
- 정비실적

계	포장마차	순수대	좌판노점상	차량이용	비고
109	47	24	16	22	

○ 도로상 영업시설물 관리

- 현 황

계	가로판매점			토큰판매소	구두박스	비고
	계	구형	신형			
126	39	17	22	16	71	

- 관리실적

- 실태점검 : 월 1회
- 운영자 준수사항 표찰부착(아크릴판 제작) : 126개소
- 운영자 준수사항 위반자 행정조치
 - ┌ 허가취소 : 2 개소(전매)
 - └ 시정지시 : 16개소(조리행위등)
- 도시환경미화를 위한 도색 : 39개소(가로판매점)

□ 옥외광고물 단속실적

○ '98. 옥외광고물 현황

('98. 6. 30현재)

구분	계	가로간판	세로간판	돌출간판	옥상간판	지주간판	기타
총계	19,587	11,223	532	6,994	26	780	32
적법광고물	11,683	8,844	340	2,214	26	227	32
불법광고물	7,904	2,379	192	4,780	0	553	0

○ '98. 구 시범노선 선정 정비

- 시범노선 : 신촌로, 마포로, 양화로, 서교로
- 정비방법
 - 불법광고물 시정지시 및 현장정비
 - 자진정비 계고장 발부후 미이행자 과태료 부과 및 행정조치
- 정비 실적 (‘98. 9. 30 현재)

계	추인허가	철거조치	부당이득금 부과		과태료 부과		비고
			건수	금액	건수	금액	
3,430	121	1,706	1,480	116,397천원	123	17,610천원	

○ 불법옥외광고물 일제정비 및 양성화 추진

- 추진기간 : '98. 7. ~ 10. 31
- 정비방법 : 양성화 기간내에 허가(신고)신청한 자에게는 행정 처분(고발 및 과태료면제)완화 및 신청서류 간소화
- 추진실적 (‘98. 10. 31 현재)

총계 (A)	적법광고물 (B)	불법광고물						정비율 (%) A-(B+C+D)	비고
		계	양성화추진(C)			자진정비 (D)	잔여(E)		
			소계	허가	신고				
19,587	11,683	7,904	4,367	2,534	1,833	1,290	2,247	88.52	

- 향후계획
 - 양성화 신고기간 경과후 불법광고물에 대하여는 강력한 행정처분 실시예정

○ 대형옥외광고물 안점도검사 실시

- 대상 : 28개소(대형옥상간판,벽면 가로형간판)
- 점검회수 : 3회
- 점검결과 조치
 - 총 28개소중 적출된 2개소(도색불량) 즉시 시정조치 완료

'99 주요업무계획

□ 공공용지 점용료 징수계획

○ 공공용지 점용현황

구분 과목	공공용지		점용지		점용비율 (%)	비고
	필지	면적(㎡)	필지	면적(㎡)		
계	5,865	7,107,344	4,274	66,679	0.93	
도·로	4,672	2,547,094	3,969	48,148	1.89	
하천	1,193	4,560,250	305	18,531	0.40	

○ 분기별 징수계획

(단위 : 천원)

구분 과목	목표		1 / 4	2 / 4	3 / 4	4 / 4	
	건수	금액					
총계	4,274	2,967,284	1,928,734	415,419	385,746	237,385	
도	소계	3,969	2,744,221	1,783,743	384,190	356,748	219,540
	시수입	1,752	1,321,000	858,650	184,940	171,730	105,680
로	구수입	2,217	1,423,221	925,093	199,250	185,018	113,860
하	소계	305	223,063	144,990	31,228	28,998	17,847
	시수입	105	111,040	72,176	15,545	14,435	8,884
천	구수입	200	112,023	72,814	15,683	14,562	8,964

※ 98년 대비 22.4% 감소 (98년 목표 3,631,811천원)

※ 감소사유 : 신축, 재개발사업, 용도폐지등

□ 전문건설업체 관리

(전문건설업체 실태조사) - 총 340개 업체 524개 업종

- 점검기간 : 1999. 7 ~ 9 (3개월간)
- 대상업체 : 99년도 신규업체 및 면허갱신업체 제외한 전업체
- 점검내용
 - ┌ 면허또는 등록기준 적합여부
 - ├ 면허기준 준수여부 및 실적미달등 부실운영여부
 - ├ 건설기술자 이중취업 및 보유여부
 - └ 각종 신고사항 준수여부

(주요법령사항 홍보)

- 홍보기간 : 1999. 1. 15 ~ 1. 31 ⇒ 연중 수시안내
- 대상업체 : 관내 전업체
- 홍보내용
 - ┌ 건설업 면허 및 등록에 관한 사항
 - ├ 도급 및 하도급 계약에 관한 사항
 - ├ 시공 및 기술관리에 관한 사항
 - └ 기타 일반적 사항

□ '99 세외수입 일제정리

- 세원발굴
 - ┌ 공공용지 무단점용자 부당이득금 부과
 - └ 점용허가 면적초과 점용자 조사
- 체납정리 추진
 - ┌ 체납징수 독려 : 직원별 체납징수 목표액 배시
 - ├ 체납자 채권확보
 - ┌ 주민등록확인 및 재산조회 계속
 - └ 동산 또는 부동산 압류
 - ├ 100만원 이상 체납자 관리 : 간부직 독려
 - ├ 각동사무소 및 관리업무 전직원 연중 독려계획 시행
 - └ 무재산 별도관리

□ 건설기계 관리

○ 건설기계 현황

- 대여업체 : 20개 업체 2,936대
- 개 인 : 26대

○ 건설기계 사업장 점검 : 연 1회 ('99. 5 ~ 6월)

- 신고기준 적정여부 및 불법구조 변경등

○ 무단방치 건설기계 일제조사 : 연 2회 (5월, 10월)

□ 보상업무 추진

보상 업무의 의의 : 적법한 공권력의 행사로 인하여 사유재산에 가하여진 특별한 희생에 대하여 사유재산권 보상과 공평부담의 견지에서 행정주체가 이를 조정하기 위하여 행하는 재산적 보전을 말함

○ '99보상계획 현황

- 보상대상 사업 : 12 구간 (74,604백만원)

┌ 시비사업 : 7구간 (73,189백만원)

└ 구비사업 : 5구간 (1,415백만원)

┌ '99년도 계속사업 : 6구간 (19,124백만원)

└ '99년도 신규사업 : 6구간 (55,480백만원)

○ 보상방침

- 보상물건등 완벽한 기초조사
 - 보상대상 물건등 건별 조사서작성 (조사서 창안)
 - 사업의 원활한 추진 근간
 - 보상의 신뢰성 제고

- 성실하고 친절한 보상업무 추진
 - 사전 보상계획 설명회 추진
 - 보상가격 사전심의
 - 성실한 면담 및 신속한 업무처리
- 신속하고 정확한 업무추진
 - 보상물건 방문강화로 협의보상을 제고
 - 보상업무 전산화로 업무 효율성 제고
 - 미협의물건 신속한 재결신청으로 조기 보상추진

※ 추진일정 : 사업대상 일정별 추진내용 별첨

○ 중점 추진사항

- 보상업무 역량을 월드컵 경기장 건설관련 도로건설 보상업무와 연계총력추진
- 주요 추진사항
 - 월드컵 경기장건설 연계 도로건설 : 5개구간(기존 1개 포함)
 - 규모 : B = 20 ~ 37m, L = 1,500 ~ 3,100m 5개 구간
 - 소요예산 1,272,000백만원
- 행정지원 요청사항
 - 구간별 보상팀 구성운영 5개 구간을 → 3개 단위로 구간편성
 - 조직구성 인원 : 15명 (1개구간 × 5명)
 - ┌ 기존 보상팀 3명을 제외한 12명 총원요청
 - └ 1팀별 400억상당 업무배정

'99사업구간별 보상추진 일정계획

(시 비)

(단위 : 백만원)

구분	연 사업 구 모 (단위M)	보 상 예 산	사 업 명	현황 및 실대조사	보상계획 및 감정평가	보상 협의 및 보상금지급	계 결 신 청	보상금 공 탁	
신	1	B= 35 L=3,100	16,000	가양대교북단 ~ 성산1교간도로확장	99.4~ 99.5.15	99.5.16~ 99.6.30	99.7~ 99.8.30	99.9~ 99.12	2000.2
	2	B= 25 L=1,660	6,000	성산1교~모래내 길간 도로개설	99.4~ 99.5.15	99.5.16~ 99.6.30	99.7~ 99.8.30	99.9~ 99.12	2000.2
	3	B= 20 L=1,600	23,000	상암동~사천교 간 도로개설	99.4~ 99.5.15	99.5.16~ 99.6.30	99.7~ 99.8.30	99.9~ 99.12	2000.2
	4	B=30-33 L=1,700	9,750	합정로 확장사업	99.7.15~ 99.8.15	99.8.16~ 99.9.30	99.10~ 99.11.30	99.12~ 2000.3	2000.6
규	소 계		54,750						
계	5	B=20-37 L=1,447	10,200	가양대교북단 연결도로				99.1	99.6
	6	B=20-23 L=1,900	2,070	토정길 확장공사	99.4~ 99.5.15	99.5.16~ 99.6.30	99.7~ 99.8.30	99.9~ 99.12	2000.2
	7	4개 공구	6,169	지하철6호선6-3, 4,5,6공구출입구 환기구 공사	99.4~ 99.5.15	99.5.16~ 99.6.30	99.7~ 99.8.30	99.9~ 99.12	2000.2
속	소 계		18,439						

(구 비)

(단위 : 백만원)

구 분	연 번	사 업 규 모 (단위M)	보 상 예 산	사 업 명	현 황 및 실 태 조 사	보 상 계 획 및 감 정 평 가	보 상 협 의 및 보 상 금 지 급	제 결 신 청	보 상 금 공 탁
신	8	B- 10 L- 40	500	대흥동3-59 ~ 3-83간도로개설공사	99.4~ 99.5.15	99.5.16~ 99.6.30	99.7~ 99.8.30	99.9~ 99.12	2000.2
	9	B= 6 L= 40	230	아현동570-32 ~570 -38호간 도로 개설공사	99.4~ 99.5.15	99.5.16~ 99.6.30	99.7~ 99.8.30	99.9~ 99.12	2000.2
	규 소 계		730						
계	10	B=6~8 L= 260	300	신수동315~395 간도로개설공사	99.4~ 99.5.15	99.5.16~ 99.6.30	99.7~ 99.8.30	99.9~ 99.12	2000.2
	11	B= 6 L= 150	85	마포동178~239 간도로개설공사	99.4~ 99.5.15	99.5.16~ 99.6.30	99.7~ 99.8.30	99.9~ 99.12	2000.2
	속	B= 6 L= 230	300	용강동 111-26 간 도로개설공사	99.4~ 99.5.15	99.5.16~ 99.6.30	99.7~ 99.8.30	99.9~ 99.12	2000.2
	속 소 계		685						

□ 가로환경 정비계획

2002년 월드컵의 성공적 개최 및 세계속의 마포건설을 위하여 가로수준을향상시키되, IMF로 인한 실직자의 증가로 인한 생계형 노점상의 어려움도 감안, 현실에 맞는 유연하고 신축적인 노점상단속을 실시하여 시민불편사항 해소 및 쾌적하고 수준높은 거리환경을 조성코자 함.

○ 노점상·노상적치물 관리

- 구역별 현황

구 분	계	손수레	좌 판	포장마차	기 타	비 고
계	263	79	45	73	66	
금 지 구 역						양화로, 마포로 강변북로
잠정허용구역	61	32	2	27		신촌로, 성산로
유 도 구 역	202	47	43	46	66	이면도로

- 취약지역별 현황(총 : 7 개소)

구 별	수 량	형 태	주 요 업 종	비 고
계	146			1177개소:이면도로
신촌로터리 주변	33	손수레	떡볶이,오뎅	
아현재래시장 주변	63	가설물	과일, 주류등	
홍대전철역 주변	10	손수레	떡볶이,오뎅등	
한전서부지점주변	8	포장마차	주류	
도화동 용산선주변	17	가설물	과일등	
홀리데인서울 주변	7	포장마차	주류	
성산시영아파트주변	8	손수레	떡볶이등	

○ 정비대상

- 노점상, 포장마차, 노상적치물등 도로불법점용행위
- 노상에 상품, 입간판, 목공, 철물(삿시) 적치 및 노상작업 행위
- 시민통행이 많은 버스정류장, 지하철역, 재래시장주변 노점상행위

○ 정비방향

- 기존노점상(민원이 발생되지 않는 범위내에서 잠정허용)
 - 차량 및 주민통행에 지장이 없는 것은 존치
 - 지역적으로 흩어져있는 것은 적정한 장소로 집합→관리구역 설정
 - 자율정비 위원회 구성 → 자체관리
 - 지역별 영업시간 조정(24:00까지 영업, 01:00까지 소등 주변정리)
 - 과다점유 노점상은 규모축소 유도
- 신·재발생 노점상
 - 예방활동강화(수시순찰 단속으로 사전 예방 및 발생즉시 강제정비)
 - ┌ 감시초소 설치운영 : 3곳(신촌,마포,양화)
 - └ 순찰조 편성 1일 2회 순회 순찰
 - 생계형 신·재발생은 이면도로로 유도
 - 기업형 신발생 포장마차는 즉시 제거

○ 문제점

- 최근 IMF사태등 사회, 경제적 제반여건 악화로 노점상의 생계 유지차원 반발
- 노점상 집단화(세력화)로 조직적인 반발 및 대응
- 여러 잠상인이 도로를 과다 점유하여 시민통행에 불편을 초래

○ 정비방법

- 관리구역지정 관리
 - 금지구역 : 마포로, 양화로, 강변로
 - 잠정허용구역 : 신촌로, 성산로
 - 유도구역 : 기타 지선 및 이면도로

※ 잠정허용구역 및 유도구역 구간이라도 전철역입구 버스정류장 주변, 횡단보도앞 단속실시

○ 심야포장마차 단속강화

- 시민통행불편 및 시민보건위생과 심야에 주거환경을 저해하여 민원이 발생하는 포장마차에대한 강력한 단속실시 : 주 1회이상
- 유관부서(위생과,교통지도과,경찰서)와 합동단속실시 : 월 2회

○ 차량노점상 단속강화

- 최근 급증하고 있는 차량을 이용한 노점상에 대하여는 주차 단속을 병행 실시함으로써 단속의 효율성 제고

○ 예방정비활동 강화

- 주요간선도로 및 취약지역에 단속원을 고정 배치하여 도로불법 점용행위를 사전방지 함으로써 단속에 따른 마찰을 최소화

○ 도로불법점용행위에 대한 행정조치 확행

- 취약지역 도로불법점용행위에 대하여는 현장강제 수거위주 단속실시
- 수거물품 반환시는 과태료 및 부당이득금 부과
- 고질적인 상습위반자는 도로법 제82조의 4에 의거 고발조치

○ 계도·홍보 강화

- 노점상 확산 방지를 위한 노점상 자율정비위원회 운영의 내실화
- 마포구 소식지, 전광판등을 이용한 계도·홍보 강화

□ 도로상 영업시설물 관리

○ 현 황

계	가 로 판 매 점			도큰판매소	구두박스	비 고
	계	구 형	신 형			
126	39	17	22	16	71	

○ 관 리

- 실태점검 실시 : 월 1회
- 운영자준수사항 위반자에 대한 강력한 행정조치 실시
- 도시 가로미화를 위한 가판점 도색
- 운영자 준수사항 표찰(아크릴판 제작)을 제작 배부하여 운영자 관리 의식 제고

□ 옥외광고물 정비

- 선진 옥외광고 제도 정착으로 도시미관 향상도모
- 불법 옥외광고물 자율정비 풍토 조성
- 광고물의 철저한 안전관리로 시민위해 방지
- 2002년 월드컵 유치 및 세계화 수준에 걸맞는 건전한 옥외광고문화 정착

○ 옥외광고물 전수조사 실시

○ 현 황

(’98. 10. 31 현재)

구 분	계	가 로 간 판	세 로 간 판	들 출 간 판	옥 상 간 판	지 주 간 판	기 타
총 계	19,587	11,223	532	6,994	26	780	32
적법광고물	17,340	10,912	506	5,373	26	491	32
불법광고물	2,247	311	26	1,621	0	289	0

- 기간 : '99. 4 ~ 5월
- 조사대상 : 관내 전지역 광고물
- 조사방법 : 적법광고물과 불법광고물 구분조사
- 사후관리
 - 전수조사후 전산입력하여 광고물관리 기초자료로 활용
 - 무허가 광고물중 허가(신고) 가능한 광고물 ⇒ 허가(신고) 유도
 - 무허가 광고물중 허가(신고) 불가능한 광고물
⇒ 강력한 행정처분(철거, 과태료부과등)

○ 전광판 빛의 밝기 및 색채관리 개선

- 설치현황

계	전 광 판		비 고
	가 로 형	옥 상 형	
7	2	5	

- 문제점
 - 적색류 과다로 도시경관저해 및 시각적 자극
 - 빛의 과다 발생으로 운전장애 및 생활환경 침해
- 추진사항
 - 관리업체로부터 표출시스템, 조광제어 방식, 빛의밝기 및 색채조정 계획 작성제출
 - 제출된 자료의 분석 및 현장실사(구광고물 심의위원회, 전문가)
 - 표출조건(조광지수)지정 시행
 - 적정밝기 및 색채의 RGB(Red,Green,Blue)값등 표출조건지정
 - 확정 시행후 위반사항은 관련법규에 따라 강력한 행정조치

○ 옥외광고물 안전관리

- 안전도 검사(일반)
- 대상 광고물
 - ┌ 옥상간판
 - ├ 지주간판 (높이 4cm 이상)
 - ├ 가로, 세로간판 (4층이상 설치)
 - └ 돌출간판 (표시면적 1㎡이상)
- 점검시기 : 신규 3년이상 경과 광고물
- 안전도 검사 위탁 : 한국광고사업협회 서울시 지부
- 특별 안전점검
- 대상 광고물 : 대형광고물(옥상간판, 판류이용 가로형간판)
- 점검시기
 - ┌ 연 2 회 (6, 11월)
 - └ 하절기태풍, 동절기한파등 계절적요인 발생우려
수시특별 점검
- 점검요령 : 구자체 점검반 및 한국광고 사업협회 서울시
지부 합동실시

□ 특수사업 : 세외수입 체납 전산관리

세외수입 체납분석을 통하여 체납관리의 효율성 제고
 복잡한 세외수입 체납분석의 전산화로 업무의 신속처리

○ (점용료 체납현황)

(단위:천원)

구 분	계		현 년 도		과 년 도	
	건 수	금 액	건 수	금 액	건 수	금 액
계	7,206	1,802,438	2,138	786,039	5,068	1,016,399
도 로	6,767	1,512,218	2,023	679,302	4,744	832,916
하 천	439	290,220	115	106,737	324	183,483

○ (체납정리 추진상 애로)

- 연도별 체납자 누증으로 자료분석 및 정리의 비효율성 증가
 - 100만원 이상 체납자. 체납유형 분석등
- 체납사실의 유형별. 지역별. 연도별 정리에 행정능력 소모

○ (체납사항 전산관리 체계) - 엑셀 프로그램 활용

- 체납대상의 유형별분석 - 납부가능자. 영세체납자. 주소불명자
 소유자 변경자. 재산압류자등 구분관리
- 연도별 체납금액 구분정리 : '92 ~ 98년도
- 지역별 체납자분석
 - 동별구분 해당동과 공동관리
 - 기타 관외 거주자 건설관리과
 총괄관리
- 금액별 기준 구분관리 : 100만원 이상. 50만원 이상자 구분

○ (전산화 일정)

- 프로그램 작성과 체납유형별 분석 : '99. 1 ~ 2월
- 체납유형. 금액. 지역사항 전산입력 : '99. 3 ~ 4월
- 건설관리과 체납전담반 운영 징수독려 : '99. 1 ~ 12월

□ 특수사업 : 보상업무 전산화추진

보상업무 전산화추진 - 보상자료입력, 통계관리용이, 협의업무 전산화 (사무량 감축기대)
 보상업무 분리추진 - 보상업무 전산화 구축 및 업무 (내근, 외근전담) 분리로 전문화 추진

○ 현행

- 구간별 담당자 :
 - 도시계획사업(도로개설공사)구간의 각담당자가 토지, 물건 영업권 등을 조사 → 결정 → 손실보상협의 → 재결 → 공탁까지 업무를 추진함.
- 문제점 :
 - 구간별 담당자 출장시에 토지등의 소유자가 손실보상 협의 를 함에 있어서 현황등의 구체적인 사안을 알수 없어 협의 에 다소 어려움이 있음
 - 계약서, 보상금청구서, 대금계좌 송금요구서등 협의관계 서류를 수기로 작성하여 오기 및 시간의 지연등 업무의 비효율 성 이 있음

○ 변경

- 구간별 담당자 :
 - 현장을 출장하여 토지, 물건, 영업권을 조사 → 결정 → 재결 → 공탁함으로서, 협의 당시에 소요되는 상담 및 계약서류등의 작성에 필요한 업무를 분리함으로 인하여 현장행정을 할 수가 있음
- 전산협의운영자 :
 - 도시계획구간에 들어가는 토지, 지장물 등의 결정된 물건을 전산입력 및 자료관리, 통계, 보상협의를 하여 담당자 출장 시의 문제점을 보완할수 있음
 - 보상

협의 관계서류가 전산출력됨으로 수기작성때의 오기를 방지할수 있고 상호간의 신뢰성이 있음

- 기대효과 :
 - 담당자별 맡은 소관업무 전담으로 현장업무 담당자가 보상 대상 물건의 결정을 위하여 정확한 기초자료 조사와 현장 출장으로 상황을파악하여 보상물건을 결정함으로써 민원발생을 사전예방
- 보상대상 물건의 소유자에 대해 성실하고 친절한 자세로 상담하여 협의 보상을 제고
- 도시계획사업의 전구간 업무를 보상관련 전산담당자,협의담당자가 관계 서류의 전산화 및 보상협의 상담 업무를 함으로써 보상업무의 신뢰성 제고와 신속한 업무추진 기대

業 務 報 告

(제58회 정기회)

1998. 11.

土 木 課

목 차

1. 일반현황

- 기 구
- 인 력
- 장 비

2. 추진목표 - 2002년 월드컵의 성공적 개최를 위한 준비 철저

- 주변 도로망 확보
- 보도수준 향상

3. '98. 주요업무 추진실적

- '98. 도로사업 추진실적
- 보안등 조도개선 사업 점진적 추진

4. '99. 주요업무 추진계획

- '99. 도로사업 추진계획
- 월드컵대비 사업추진 계획

5. 중점사업

- 합정로 확장사업

1. 일 반 현 황

□ 기구

○ 기구(3업무)

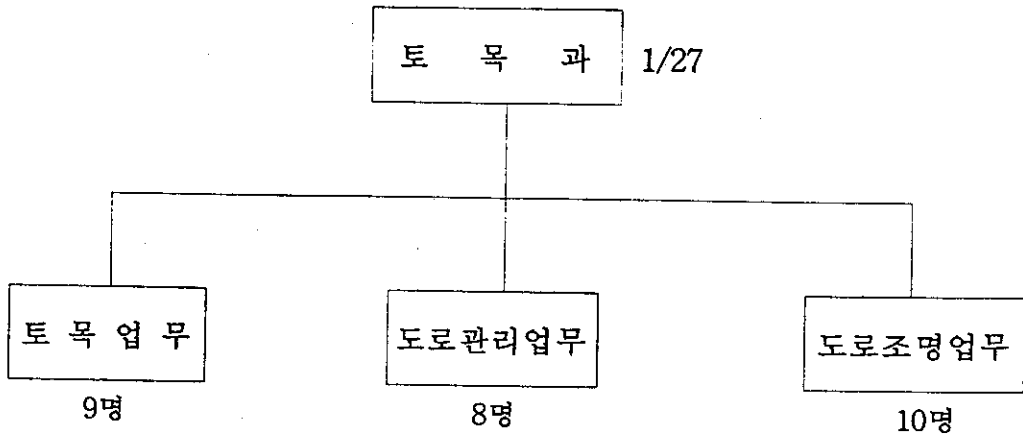

□ 인력

구분	총계	행 정 직							기 술 직						기능직 9-10등급	기타
		소 계	4 급	5 급	6 급	7 급	8 급	9 급	소 계	4 급	5 급	6 급	7 급	8 급		
정원	29	1				1			16	1	3	3	4	5	12	
현원	28	1				1			18	1	3	2	8	4	9	
과부족	-1								+2				-1	+4	-1	-3

※ 기 타 : 상용직 13명, 공공근로자 7명

□ 장비

품 명	규 격	단 위	수 량	비 고
덤 프 차	4.5t	대	1	
덤 프 차	2.5t	대	1	
더 블 캡	1t	대	1	
제 설 차		대	2	
사 다 리 차		대	1	
오 토 바 이	50cc	대	1	
	100cc	대	1	
카 타 기	12Hp	대	1	
컴 팩 트	EY184PS	대	1	

2. 추진목표 — 2002년 월드컵의 성공적 개최를 위한 준비 철저

□ 월드컵 경기장 주변 도로망 확보

— 월드컵 경기장 주변 도로망 확보를 위한 사업추진에 철저

□ 보도수준 향상

— 관내 주요 도로 보도를 년차별로 정비하여 보도 수준 향상

3. '98. 주요 업무 추진 실적

□ '98 도로 사업 추진 실적

- 총괄 ————— 57건 17,128.02백만원
 - 구비 47건 9,188.82백만원
 - 시비 10건 7,939.2백만원
- '97. 사고이월사업 ————— 5건 1,596.2백만원
- '98. 도로건설사업 ————— 52건 15,531.82백만원
 - 구비 44건 8,488.82백만원
 - 시비 8건 7,043백만원
- 사업별 현황
 - 도로개설사업 18건 3,738백만원
 - 보상사업 12건 8,218백만원
 - 도로정비사업 19건 4,337.72백만원
 - 도로조명사업 5건 653.06백만원
 - 실시설계 3건 181.24백만원
- '98. 도로사업추진 현황
 - 완료 : 36건
(개설 10건, 정비 18건, 조명 3건, 보상 3건, 설계 2건)
 - 진행 : 11건
(개설 5건, 정비 1건, 조명 2건, 보상 2건, 설계 1건)
 - 보류 : 6건
(개설 3건, 보상 3건)
 - 삭감 : 4건
(정비 1건, 보상 3건)
- 진행중인 사업현황
 - 토정길 확장공사 1차구간(시비)
B = 20~23m, L = 700m
 - 공덕동 208 ~ 156간 도로개설공사(구비)
B = 8m, L = 130m

- 아현동 640 ~ 648간 도로개설공사(구비)

B = 6m, L = 80m

- 아현동 342 ~ 염리동 14간 도로개설공사(시비)

B = 8m, L = 50m

※ 년간 단가공사 4건, 보상 2건, 설계 1건 제외

○ 보류사업현황(6건 1,680백만원 - 공사 3건 450, 보상 3건 1,230)

- 마포동 178 ~ 239간 도로개설공사(구비)

B = 6m, L = 150m - 공사비 100백만원, 보상비 200백만원

- 하중동 58 ~ 상수동 292간 도로개설공사(구비)

B = 6m, L = 170m - 공사비 250백만원

- 창전동 12 ~ 131간 도로개설공사(구비)

B = 10m, L = 270m - 공사비 100백만원

- 신수동 315 ~ 395간 도로개설공사(구비)

B = 8m, L = 170m - 보상비 500백만원

- 용강동 111 ~ 26간 도로개설공사(구비)

B = 6m, L = 230m - 보상비 530백만원

○ 삭감사업현황 (4건 14,391백만원)

- 상수동 318-5 ~ 서교동 329-11간 도로개설공사(시비지원)

B = 18m, L = 1,865m - 보상비 4,000백만원중 2,000백만원

- 합정동 359 ~ 376간 도로개설공사(시비지원)

B = 6→14m, L = 462m - 보상비 3,000백만원중 1,500백만원

- 경의선 철로변 방음벽 설치공사(2차)(시비)

H = 3.5m, L = 410m - 공사비 700백만원 전액

- 토정길 확장사업(2차 구간) (시비)

B = 10→20m, L=1,200m - 보상비 12,000백만원중 10,191백만원

※ '98. 도로사업 추진실적 현황 : 따로붙임

□ 보안등 조도개선 사업 점진적 추진

○ 현 황

- 총 보안등 수 11,243등
- '95년 까지의 보안등이 50W 이었고,
- 보안등 기구 노후로 도로 조명 밝기가 최초 설치시의 50%정도 밖에 되지 않아
- 뒷골목이 어두워 지역 주민들의 밤거리 안전통행 저해

○ 조도개선 추진 실적

- 고장 보안등 수리시 50W를 100W로 개량
- '96년도 상반기 8개동 시행 800등
 - '96년도 하반기부터 전동 확대 시행 - 2,414등
 - '97년도 1,831등 완료
 - 계 5,045등

○ '98 추진실적

- 년초 계획으로는 '98. 8 까지는 고장 보안등 수리시 조도개선토록 하되, '98. 9부터 '98년 말까지는 미개량 보안등 잔량은 고장 불구하고 전체적으로 조도개선 완료(잔량 6,198등)코자 하였으나 구 재정 형편상
- '98년 상반기중 고장 발생된 785등을 개량하여 '96년부터 총 5,830등은 개량 완료하였고, 잔여등(5,413등) 개량은 부점등 발생 및 조도불량 민원 요구시 예산 범위내에서 점진적으로 개량 추진.

○ 효과

- 뒷골목 보안등 밝기가 향상(1.5Lx → 4.5Lx)되어
- 차량 통행 및 주민들의 안전 보행 확보

4. '99 주요 업무 추진 계획

□ '99 도로 사업 추진 계획

○ 총	괄	—————	19건	16,179.4백만원
- 구	비		14건	3,209.4백만원
- 시	비		5건	12,970백만원

○ 사업별 현황

- 도로개설사업	5건	1,350백만원
- 보상 사업	7건	13,235백만원
- 도로정비사업	4건	1,001.4백만원
- 도로조명사업	2건	343백만원
- 실시설계	1건	250백만원

※ '99년 도로사업 계획 : 따로붙임

□ 월드컵 대비 사업추진 계획

가. 월드컵 경기장 주변 도로망 확보

1. 사업개요

- 위치 : 마포구 상암동 일대(상암택지개발지구 주변)
- 규모 : 도로개설 및 확장 B=20~50m, L=7,810m
 - 강변북로 연결로 설치 B = 7~15m, L = 650m
 - 북부간선 램프 개선 B = 6m, L = 750m
 - 가양대교 접속 I.C 설치 B = 6~8m, L = 1,600m
- 사업기간 : '98. 6 ~ 2002. 3
- 총사업비 : 161,805백만원

(보상비 62,800 공사비 94,320 설계및감리비 4,685)

-기투자:662백만원, -'99예산:39,900백만원, -장래:121,243백만원

2. 구간별 사업현황

① 위 치 : 성산 1교 ~ 가양대교 북단간

규 모 - 도로확장 B = 20~25m → 35~50m, L = 2,500m

- 도로개설 B = 50m, L = 600m

- 가양대교 접속 IC 설치 B = 6~8m, L = 1,600m

총사업비 : 62,785백만원

(보상비 23,200 공사비 34,900 설계감리비 4,685)

※ '99년도 예산 : 20,300백만원

② 위 치 : 강변북로 ~ 중암교간

규 모 - 도로개설 B = 30~50m, L = 1,450m

- 강변북로 연결로 설치 B = 7~15m, L = 650m

- 북부간선 램프 개선 B = 6m, L = 750m

총사업비 : 45,970백만원(보상비 10,600 공사비 35,370)

※ '99년도 예산 : 500백만원

③ 위 치 : 성산 1교 ~ 모래내길간

규 모 : 도로개설 B = 25m, L = 1,660m

총사업비 : 18,830백만원(보상비 6,000 공사비 12,830)

※ '99년도 예산 4,450백만원

④ 위 치 : 상암동 ~ 사천교간

규 모 : 도로개설 B = 20m, L = 1,600m

총사업비 : 34,220백만원(보상비 23,000 공사비 11,220)

※ '99년도 예산 : 14,650백만원

3. 추진현황

- '97. 3. 6 : 상암택지개발 지구 지정(건고 제1997-68호)
- '97. 10. 10 : 월드컵 축구경기장 부지 최종 확정
('98. 5. 6 정부 관계 기관장 회의개최시)
- '98. 6. 10 ~ '99. 3. 9 : 상암지구 주변 연결도로 기본계획 용역
(도로계획과)
- '98. 7. 22 ~ '99. 3. 18 : 상암지구 주변 간선도로 기본 및
실시설계용역(도시개발공사)
- '98. 11. 6 : 월드컵축구경기장 공사착공

4. 사업효과

- 2002년 월드컵 경기 개최를 위한 주변 도로망 확보
- 상암택지개발지구 주변 도로 교통소통 원활 및 지역개발 촉진

나. 보도 수준향상

○ 현 황

- 우리구 관내 보도는 마포로의 19개의 간선도로상에 폭 2~6m,
연장 57,495m, 면적 2,106㉠ 설치되어 있으나
- 포장 년수가 오래되어 노후 된 보도가 많아 시민통행 불편 및 범
세계인들이 참여하는 월드컵 경기를 개최하기는 미흡한 실정임

○ 추진방향

- 현재까지는 보도포장시 적색, 회색으로 획일적인 포장만 해 왔으나
- 2002년 월드컵 축구경기가 개최되는 지역 특성에 알맞는 상징물과
로고등의 문양(2002년 월드컵 경기·서울시·우리구의 상징물등)이
삽입된 보도를 포장하되
- '99년부터 포장상태가 불량한 지역부터 2001년까지 년차적으로 정비.

○ 연차별 추진계획

- 총 계

- 개요 : 17개노선, L=57,000m, A=1,975@
- 소요예산 : 11,850백만원

- '99년 계획

- 개요 : 4개노선, L=8,210m, A=293@
(대흥로, 서강로, 증산로, 백범로)

※ 지하철 6호선 준공과 병행 시행

- 소요예산 : 1,758백만원

※ 증산로는 월드컵주경기장 건설과 연계 시기 조정시행

- 2000년 계획

- 개요 : 6개노선, L=21,810m, A=787@
(창전로, 대흥로, 서강로, 연희로, 서교로, 만리재길, 잔다리길)
- 소요예산 : 4,722백만원

- 2001년 계획

- 개요 : 6개노선, L=23,580m, A=832@
(양화로, 동교로, 성산로, 와우산길, 상암동길, 남북관통도로, 자
동차정비단지)
- 소요예산 : 4,992백만원

○ 문제점

- 과도한 사업비로 구 예산확보가 어려움

○ 건 의

- 시비 지원요망

노선별 정비계획

(단위 : 백만원)

연번	노선별	계			'99년도			2000년도			2001년도			비고
		연장 (m)	면적 (@)	금액	연장 (m)	면적 (@)	금액	연장 (m)	면적 (@)	금액	연장 (m)	면적 (@)	금액	
	계	57,000	1,975	11,850	8,210	293	1,758	21,810	787	4,722	23,580	832	4,992	
1	양화로	5,700	264	1,584							5,700	264	1,584	
2	창전로	1,500	54	324				1,500	54	324				
3	서교로	6,200	261	1,566				6,200	261	1,566				
4	성산로	4,200	139	834							4,200	139	834	
5	합정로	3,400	63	378	합정로 확장사업과 병행									
6	대흥로	7,400	300	1,800	1,500	87	522	5,900	213	1,278				
7	동교로	6,280	217	1,302							6,280	217	1,302	
8	와우산길	2,900	100	600							2,900	100	600	
9	서강로	4,000	125	750	2,200	75	450	1,800	50	300				
10	연희로	710	20	120				710	20	120				
11	만리재길	3,000	100	600				3,000	100	600				
12	백범로	1,310	35	210	1,310	35	210							
13	상암동길	1,900	57	342							1,900	57	342	
14	중산로	3,200	96	576	3,200	96	576							
15	남북관통	1,400	30	180							1,400	30	180	
16	잔다리길	2,700	89	534				2,700	89	534				
17	정비단지	1,200	25	150							1,200	25	150	

5. 중 점 사 업

□ 합정로 확장 사업

1. 사업개요

- 위 치 : 성산로(성산 1동 279) ~ 양화로(합정동 415)
- 규 모 : 도로확장 [폭 20m → 30~33m
연장 1,700m
- 사 업 비 : 약 800억원(확장안에 따라 사업비 조정예정)
 - [보상비 : 약 720억원
 - [공사비 : 약 80억원(설계비 포함)
- ※ '99예산확보 : 100억원(보상비 97.5, 실시설계비 2.5)

2. 확장폭 검토

- 주변 연결도로폭
 - 가양대교 북단~월드컵주경기장 : 50m(6차로, 보도폭 6.25m)
 - 월드컵주경기장 ~ 성산 1교(성산로) : 35m(6차로, 보도폭 5.25m)
 - 대흥로(양화로 ~ 마포로) : 25~28m(4차로, 보도폭 2~3m)
- 도로기능 : 보조 간선도로
- 차로수 확보 : 왕복 6차로
- 도로폭 계획 : 33m

○ 횡단구성

보도	측대	차	도	중분대	차	도	측대	보도
4.5~6.0	0.5	3.25	3.25	0.5	3.25	3.25	0.5	4.5~6.0
33m								

3. 추진방안

- 사업타당성 및 기본설계용역은 과업지시서 작성, 용역업체 선정과 기본과업 수행 등에 따른 많은 기간 소요로 사업의 시급성을 감안 생략하고
- 구 자체적으로 기본계획을 수립 도시계획선을 그어 도시계획을 결정후 보상 및 공사 시행

4. 현재까지 추진실적 및 향후 추진계획

- '98. 10. 7 ~ 10. 29 : { 현황측량 실시(지적공사) 및 기본자료수집
합정로확장계획에 대한 지역주민 홍보실시
- '98. 10. 30 ~ 11.18 : 확장(안) 검토
- '98. 11. 19 : 확장(안)에 대한 기술자문회의 심의
- '98. 11. 23 ~ 11.30 : 확장(안)에 대한 주민설명회 개최
- '98. 12. ~ '99. 3. : 도시계획절차
- '99. 4. ~ '99. 7. : 도시계획사업 시행절차 이행
- '99. 7. ~ '99. 8. : 보상절차 이행
- '99. 9. ~ '99. 11. : 보상협의
- '99. 12. ~ 2000. 3. : 협의 불용물건 재결 및 공탁
- 2000. 4. ~ 2002. 4. : 건물철거 및 도로확장 공사시행

□ '98. 도로사업 추진실적

○ '97 사고이월사업 - 5건 1,596.2백만원(도로개설 : 2건, 도로정비 : 3건)

예산 구분	연 번	공 사 명	사업개요	공사기간	사업비 (백만원)	공정 (%)	추진사항	비 고
합계		5건			1,596.2			
자 치 비	1	도화동 재개발 진입로 확장공사	B = 10m L = 280m	'97. 11 ~ '98. 6. 30	200	100	- 공사완료	
	2	염리동 45~128 간 도로개설공사	B = 6m L = 150m	'97. 9. 1 ~ '98. 5. 31	500	100	- 공사완료	
시	3	망원 1지구 교통 개선 사업	도로정비 A= 90㉔	'97. 12 1~ '98. 5. 1	290	100	- 공사완료	
	4	경의선 철로변 방음벽 설치공사	H = 3.5m L = 350m	'97.12.1~ '98. 8. 3	500	100	- 공사완료	
비	5	홍대앞의 1개소 교통정체지점 개선사업	보차도경계석 턱낮추기67m 스테인레스 난간 280m 설치	'97.12 .26 ~ '98. 5. 25	106.2	100	- 공사완료	

○ '98 자치비 사업내역 — 46건 15,562.82백만원

● 도로개설사업 — 14건 1,620백만원

연번	공사명	공사개요	사업비				공사기간	공정(%)	추진사항	비고
			계	'97이전	'98	장래				
1	공덕동 16~21간 도로개설공사	B=6m L=120m	1,650	1,500	150	-	'98. 6.13 ~ '98.12.9	100	- 공사완료	
2	공덕동 12~107간 도로개설공사	B=6m L=80m	870	770	100	-	'98. 6.13 ~ '98.12. 9	100	- 공사완료	
3	신수동 311~255간 도로개설공사	B=6m L=110m	315	245	70	-	'98. 3.18 ~ '98. 8.14	100	- 공사완료	
4	도화동 265~201-51간 도로개설공사	B=6m L=80m	2,177	2,107	70	-	'98. 3.16 ~ '98. 8.12	100	- 공사완료	
5	마포동 178~239간 도로개설공사	B=6m L=150m	400	300	100	-			※ 공사,보상보류	
6	아현동 640~648간 도로개설공사	B=6m L=80m	300	200	100	-	'98. 8. 5 ~ '98.12. 2	80	- 하수관,상수관 도시가수 부설 완료 - 거주자 이주중 (1동) - 지장건물 12동 철거완료	
7	망원동 216-1 ~ 213-24 간 도로개설공사	B=8m L=80m	485	425	60	-	'98. 3.16 ~ '98. 8.12	100	- 공사완료	

연번	공사명	공사개요	사업비				공사기간	공정 (%)	추진사항	비고
			계	'97 이전	'98	장래				
8	하중동 58~상수동292간 도로개설공사	B=6m L=170m	750	500	250	-			- 보상완료 - 경계명시측량완료 ※ 공사보류	
9	공덕2동 208 ~ 156간 도로개설공사	B=8m L=130m	600	500	100	-	'98. 9. 4 ~ '98.12.31	85	- 지장건물 철거 중(7동 완료) - 수용재결중(2동) - 수용재결구간 제외 공사완료	
10	창전동 12-131간 도로개설공사	B=10m L=270m	1,750	1,500	100	150			- 이주건물 철거(3동) 및 거주자이주독려 ※ 공사보류	
11	창전동 331~신정동 126간 도로개설공사	B=6m L=190m	1,360	1,240	120	-	'98. 3. 6 ~ '98. 7.31	100	- 공사완료	
12	신수동 315-395간 도로개설공사	B=6m L=120m	360	300	60	-	'98. 3.18 ~ '98. 8.14	100	- 공사완료	
13	대흥동 43-6 주변가각정리공사	L=20m	40	-	40	-	'98. 6.13 ~ '98.12. 9	100	- 용벽철거 완료 - 서강대에서 용벽설치 및 보도조성후 공사완료예정	
14	관내지장 건물 철거공사	A=5,000m'	500	300	300	-	'98. 3.16 ~ '98.12.31	85	- 신수동, 공덕동 도화동 철거완료 - 창전동, 아현동 철거 중	

• 도로정비사업 — 17건 3,450.76백만원

연번	공사명	공사개요	사업비 (백만원)	공사기간	공정 (%)	추진사항	비고
1	관내 도로시설물 도장공사	· 보도육교 4개소 · 난간 및 펜스 (9개소) 도장	41.961	'98. 3. ~ '98.12.31	100	- 공사완료	
2	도로시설물 유지보수공사	· 난간 30경간 · 가드레일 100경간 · 가드펜스 200경간 · 콘크리트 구조물 보수등	256.21	'98. 3. ~ '98.12.31	90	- 도화동 위험석 측 보수 완료 - 신공덕동, 합정동, 도화동, 노고산동 펜스설치 완료 - 미끄럼방지턱 시설 설치완료 - 신촌로 불라드 (148개중설치완료) - 아현동 석축쌓기완료	
3	관내포장 도로 유지보수공사	· 포장보수 300㉔ · 파속방지턱 설치및 정비도색 550개소 · 장애자 편의시설 500㎡ 등	1,123.5	'98. 3.16 ~ '98.12.31	100	- 공사완료	
4	도로시설물 안전진단	· 도로시설물 16개소 등	100	'98. 5.15 ~ '98. 7.14	100	- 용역완료	
5	아현1동 85번지 주변의 2개소 도로정비공사	B = 2~6m L = 830m A = 29.2㉔	113.4	'98. 3.18 ~ '98. 7.15	100	- 공사완료	
6	아현2동 680-4 ~65-17의 1개 소 도로정비공사	B=3~6m L=1,300m A=59㉔	186	'98. 3.18 ~ '98. 8.18	100	- 공사완료	
7	아현2동 676~ 353-25 의 1개 소도로정비공 사	B=4~8m L=860m A= 42㉔ 하수관정비 (D=600m/m, L=330m)	207.3	'98. 3.13 ~ '98. 8.12	100	- 공사완료	

연번	공사명	공사개요	사업비 (백만원)	공사기간	공정 (%)	추진사항	비고
8	아현3동 623-4 627-4의 2개소 도로정비공사	B= 3~6m L= 2,200m A= 61.2㉔	183.6	'98. 3.17 ~ '98. 6. 4	100	- 공사완료	
9	용강동 494-10 ~115-18의 1개소 도로정비공사	B= 3~6m L= 950m A= 52.5㉔	157.5	'98. 3. 7 ~ '98. 6. 4	100	- 공사완료	
10	용강동 494-65 ~149-17간 도로정비공사	B= 4~6m L= 920m A= 49㉔	138	'98. 3.21 ~ '98. 6. 8	100	- 공사완료	
11	염리동 148-9~ 27-10간 도로정비공사	B= 15m L= 600m A= 90㉔	270	'98. 3.12 ~ '98. 8. 6	100	- 공사완료	
12	염리동 10번지 주변 도로정비 공사	B= 2~ 8m L= 206m A= 64.7㉔	214.5	'98. 3. 7 ~ '98. 8. 6	100	- 공사완료	
13	도화동 위험석축 보수공사	A= 100m'	30	'98. 3. 13 ~ '98. 6.10	100	- 공사완료	
14	연남동 224-18 ~226-3호의 2개소 도로정비공사	B= 2~8m L= 1,283m A= 33㉔	105.75	'98. 3.11 ~ '98. 7.10	100	- 공사완료	
15	성산2동 220-28 ~200-324의 1개 소 도로정비공사	B= 3~12m L= 1,095m A= 65.5㉔	207	'98. 3. 6 ~ '98. 8. 6	100	- 공사완료	
16	망원1동 57-12 ~330-49의 2개소 도로정비공사	B= 6~8m L= 561m A= 35.6㉔	106.8	'98. 3.11 ~ '98. 6. 8	100	- 공사완료	
17	서강초등학교앞 보도육교 상단 교체실시설계	B= 4m L= 30m	9.24	'98. 6. 8 ~ '98. 7.17	100	- 용역완료	

• 도로조명사업 — 5건 653.06백만원

연번	공사명	공사개요	사업비 (백만원)	공사기간	공정 (%)	추진사항	비고
1	관내 보안등 조도개선 및 정비공사	· 보안등 설치 NA등 100W 100등 · 보안등 개량 3,823 · 보안등 정비 및 유지보수 11,100등 · 기타 1식	422.563	'98. 2.20 ~ '98.12.30	70	- 보안등 신설 127등 - 보안등 개량 2,700등 - 보안등 정비 및 보수 : 3,050등 - 보안등 세척 : 6,500등	
2	관내 가로등 정비공사	· 글러브 세척 2,300등 · 노후 케이블 정비 2,000m · 사고 가로등 주정비 10본 · 노후 분전반 교체 5면	1145	'98. 3. 3 ~ '98.12.31	70	- 글러브 세척 : 3,370등 - 분전반 교체 : 2면 - 기초정비 : 2개소 - 페이트 긁어내기 120본 - 가로전주 교체 : 3개소 - 노후케이블 교체 4개소	
3	용강동 18-1 ~ 19-1간 가로등 설치 공사	· 메탈할라이드등 400W 17등	51	'98. 3.21 ~ '98. 6.18	100	- 공사완료	
4	연남동 295-7 ~ 225-4 조도개선공사	· 메탈할라이드등 250W 15등	45	'98. 2.28 ~ '98. 5.18	100	- 공사완료	
5	성산지하차도 외 3개소 시설 유지	· 발전기 보수 2대 · 동력 설비 보수 4개소	20	'98. 3. 3 ~ '98.12.31	100	- 공사 완료	

● 보상사업 — 8건 2,765백만원

연번	공사명	공사개요	사업비				추진사항	비고
			계	'97이전	'98	장래		
1	신수동 100~91간 도로개설공사	B= 15m L= 200m	1,960	900	770	300 (공사)	- 보상완료	
2	신수동 315 ~ 395간 도로개설공사	B= 8m L= 170m	1,660	300	500	650 (공사 150)	- 인가고시 및 감정평가 완료 ※ 보상보류	
3	마포동 178~239간 도로개설공사	B= 6m L= 150m	500	300	200	-	- 보상협의중 ※ 보상보류	
4	창전동 12~131간 도로개설공사	B= 10m L= 270m	1,670	1,500	210	-	- '98. 2.27 공탁완료 - 일부 구간 소송중 - 거주자 이주독려 - 보상완료	
5	아현동 640~648 간 도로개설공사	B= 6m L= 80m	560	200	360	-	- 1동 거주자 이주중 - '98.11.23 행정대집행예정	
6	용강동 111~26 간 도로개설공사	B= 6m L= 230m	2,000	-	530	1,470 (공사 200)	- 인가고시 및 감정평가 완료 ※ 보상보류	
7	대흥동 43-6 주변 기각정리공사	L= 20m	25	-	25	-	- 보상완료	
8	공덕2동 208~156 간 도로개설공사	B= 8m L= 130m	670	500	170	-	- 거주자 이주 독려 - 수용재결중(2동)	

3. '98 시비사업내역 — 8건 7,043백만원

○ 도로개설사업 2건, 보상사업 4건, 실시설계 2건.

연 번	공 사 명	공사개요	사 업 비 (백만원)				공사기간	공정 (%)	추 진 사 항	비 고
			계	'97 이전	'98	장래				
1	토 정 길 확장사업	B= 10~12m → 20m L=250m	50,730	13,100	3,279 보상	34,351	1차구간 공사 '98. 5. 1. ~ '99. 8. 3	50	- 건물 58동중 54동 철거완료 - 하수관부설 및 보차도경계석 측구설치중	
		B=4~8m L= 340m B= 20~23m L= 520m			1,809 공사		2차구간 용역 '98. 7. 9 ~ '99. 5. 4			
2	상수동 318-5 ~서교동 329 -11간 도로개 설공사	B= 18m L= 1865m	23,500		2,000	21,500 설계 310 공사 7,500			- 시비지원사업 - 인가고시 및 감정평가 완료 ※ 예산 50% 삭감	
3	합정동 359~ 376간 도로 개설공사	B= 6→ 14m L=462m	4,200		1,500	2,700 공사 1,000			- 시비지원사업 - 인가고시 및 감정평가 완료 ※ 예산 50% 삭감	
4	아현동 342~ 염라동 14간 도로개설공사	B= 8m L= 50m	258	16	242 보상 144 공사 98	-	'98.10.27 ~ '99.12.31		- 보상협의 및 수용재결중(4동) - 공사착공 준비	
5	경의선 철로변 방음벽설치공사 (2차)	H=3.5m L=410m	722	-	용역 22	700	실시설계 용역추진 98. 5. 4 ~ '98. 8.31	100	- 실시설계용역 완료 - 공사비 삭감 (700)	

□ '99. 도로사업 추진계획

○ '99 자치비 사업내역 — 14건 3,209.4백만원

● 도로개설사업 — 3건 450백만원

연번	공사명	공사개요	공사비 (백만원)	선정사유	비고
1	창전동 12~131간 도로개설공사	B=10m L=270m	250	- 창전동 재개발 임대아파트 진입도로 확보	
2	하중동58~상수동292간 도로개설공사	B=6m L=170m	150	- '97~'98 보상완료구간 '99공사 시행으로 도로망확보 및 주민 숙원 해소	
3	관내 지장건물 철거공사	A=1,500㎡	100	- 보상완료 구간 공사 철거로 범죄예방 및 주민불편사항 해소	

● 도로정비사업 — 4건 1,001.4백만원

연번	공사명	공사개요	공사비 (백만원)	선정사유	비고
1	관내 도로시설물 도장공사	- 보도육교 4개소 - 난간및헨스도장 9개소	27.975	- 도로시설물 도장으로 도시미관 개선 및 시설물 내구성 연장	
2	도로시설물 유지 보수공사	- 난간 20경간 - 가드헨스 50경간 - 가드레일 80경간 - 석축 및 콘크리트 보수등	222.025	- 도로시설물 유지관리 및 도시미관 개선	
3	관내 포장도로 유지 보수공사	- 콘크리트포장 30@ - 아스콘 포장 118@ - 보도포장보수 30@ - 과속방지턱 설치 및 정비 100개소등	610.1	- 소규모 주민숙원 해소 및 지역개발, 도시미관 개선	
4	합정동 429~434번지 일대 도로정비공사	- B=3~8m L=890m - 아스콘 덧씌우기 A=47.1@	141.3	- 주민 숙원 해소를 지역 개발 및 도시미관 개선	

● 도로조명사업 — 2건 343백만원

연번	공사명	공사개요	공사비 (백만원)	선정사유	비고
1	관내 보안등 조도 개선 및 정비공사	- 보안등 설치 NA등100W 100등 -보안등개량 4,100등 - 보안등 정비 및 유지보수 11,300등	293	- 도로 조명수준 향상 조정 - 차량통행 및 주민통행 안전 도모	
2	관내 가로등 및 지하보차도 유지	- 가로등 클러브 세척 2,600등 - 노후 케이블 정비 1,000m - 사고 가로등주 정비 10본 - 노후 분전반 교체 5면	50	- 도로 조명수준 향상 조정 - 차량통행 및 주민통행 안전 도모 - 지하보차도 침수방지	

● 보상사업 — 5건 1,415백만원

연번	공사명	공사개요	사업비				선정사유	비고
			계	'98이전	'99	장래		
1	신수동 315~395간 도로개설공사	B= 8m L= 170m	1,510	360	300	850 (공사150)	- 계속사업 - '99. 보상추진 - 2001. 보상 및 공사시행 예정	
2	마포동 178~239간 도로개설공사	B= 6m L= 150m	700	300	85	315 (공사100)	- 계속사업 - '99. 보상 추진 - 2000 공사시행 예정	
3	대흥동 3-59~3-83간 도로개설공사	B= 10m L= 40m	650		500	150 (공사50)	- 신규사업 - '99. 보상추진 - 2000. 공사시행 예정	
4	아현동 570-32~573-81간 도로 개설공사	B= 6m L= 40m	260		230	30 (공사)	- 신규사업 - '99. 보상추진 - 2000. 공사시행 예정	
5	용강동 111~26간 도로개설공사	B= 6m L= 230m	2,000		300	1,700 (공사200)	- '99. 보상추진 - 2001. 공사시행 예정	

□ '99 시비사업내역 — 5건 12,970백만원

○ 도로개설사업 5건 12,970백만원

연 번	공사명	공사개요	사 업 비				선 정 사 유	비고
			계	'98이전	'99	장래		
1	토정길 확장공사	B=20~ 23m L=1,900m	50,730	16,379	2,900 (보상 2,070 공사 830)	31,451	-'99년 1차구간(L=700m) 공사완료 -2차구간 실시설계 완료 -2차구간 보상 및 철거 -토정길 확장 및 개설로 병목구간 해소 및 교통 소통 원활	도로 개설
2	합정로 확장사업	B=30~ 33m L=1,700m	80,000		10,000 (보상 9,750 실시설계 250)	70,000	-2002년 월드컵 축구경기 대비 주변 도로망 확충 계획에 의거 합정로확장 하여 병목구간 해소 및 교통소통 원활	..
3	노고산19 ~21간 도로개설 공사	B= 6m L=60m	150	80	70 (공사)		-토지구획정리사업지구내 저축건물철거로 주민통행 로 확보하여 주민불편 사항 해소	"

業 務 報 告

(제 58회 정기회)

1998. 11

하 수 과

일 반 현 황

□ 기구 및 인력

○ 기 구(3 업무)

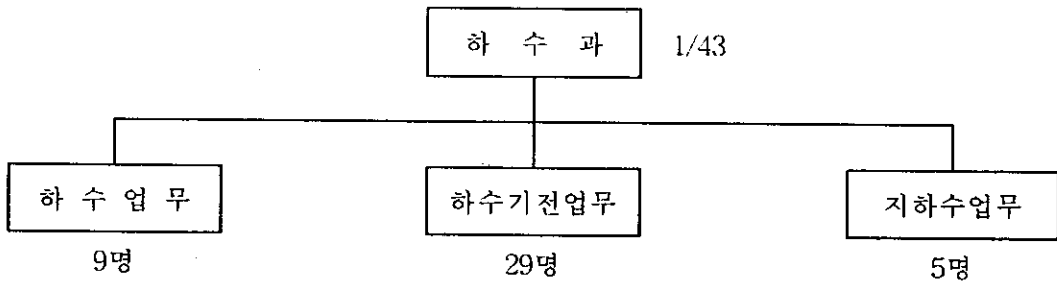

○ 인 력

구 분	총계	행정직						기술직						기능직 9-10등
		소 계	5급	6급	7급	8급	9급	소 계	5급	6급	7급	8급	9급	
정 원	47	4		1	1	2		15	1	2	4	4	4	28
현 원	44	4		1	2	1		13	1	2	3	6	1	27
과부족	△3				1	△1		△2			△1	2	△3	△1

※ 기타 : 상용직 19명

공공근로 67명 (하천정비 33명, 하수관망도조사 34명)

○ 장 비

장비명	준설기	좌압기	깎타기	차량	펌프차
수량	8조(16대)	2대	1대	3대	1대

'98 주요업무 추진현황

□ '98 치수 및 하수사업 추진 현황

- 총 46건 20,294백만원

(시비 : 24건 15,464백만원, 자치비 : 22건 4,830백만원)

※ '98 추경사업 4건 1,441백만원

(시비 : 3건 785백만원, 자치비 : 1건 200백만원)

○ 사업비 구분현황

구 분		건 수	사업비(백만원)	비 고
계		46	20,294	
치수사업	소 계	23	3,287	
	자치비	16	1,490	
	시 비	7	1,797	
하수사업	소 계	23	17,007	
	자치비	6	3,340	
	시 비	17	13,667	

□ '98 사업 추진실적(98. 11.20현재)

○ 추진현황

(건수/금액)

구 분	계	완 료	진 행 중	비 고
계	46/20,294	37/13,512	9/6,782	
치수사업	23/ 3,287	20/ 2,502	3/ 785	
하수사업	23/17,007	17/11,010	6/5,997	

※하수관 개량 D300mm ~ D1,100mm, L=7,815m

□2.0×2.0~ □3.0×2.0, L= 830m

○ 시설물 안전점검

- 관내 복개구조물 및 암거시설물 안전점검 : 14회
- 정밀안전진단 : 수문 2개소(상수수문,당인배수문)
- 정기안전점검 : 수문 3개소(중동배수문,중동유입수문,성산3수문)
- 관내 하천시설물 안전점검 : 48회

□ 향후 추진계획

(단위 : 백만원)

연번	사 업 명	사 업 개 요	사업비	추진사항
1	망원배수분구하수관거 종합정비사업(굴착)	D=300~900m/m L=5,900m	3,687	추진공정 90% '98. 12월중 완료 예정
2	'98망원배수분구 하수관거정비(굴착)	D=300~600 L=757m	500	추진공정 95% '98. 11월중 완료 예정
3	'98망원배수분구 하수관거정비(비굴착)	D=300~1,000 L=1,161m	1,050	추진공정 95% '98. 11월중 완료 예정
4	중동64-2하수암거 신설공사	□2.0×2.0 L=103m	250	추진공정 85% '98. 12월중 완료 예정
5	'98 창전배수분구 하수관거정비(굴착)	D=300~600m/m L=386m	210	추진공정 95% '98. 11월중 완료 예정
6	'98 창전배수분구 하수관거정비(비굴착)	D=300~700m/m L=365m	300	추진공정 95% '98. 11월중 완료 예정
7	향동천 정비사업	하상준설 5,408m' 석축정비 546m'	135	'98.11월말 착공예정
8	홍재천 정비사업	하상준설 24,225m' 저수호안정비 1,303m'	500	'98.11월말 착공예정
9	봉원천 하상준설	복개하천 하상 준설 1,334m'	150	'98.11월말 착공예정

'99. 업무 계획

(추진 방향)

저지대 상습침수지역에 빗물펌프장 완공으로 펌프장10개소, 수문23개소 49문 설치 저지대 상습침수지역은 대부분 해소되었기 98년 호우시 침수로 민원발생 지역에 대한 하수시설 개량 및 유지관리에 철저를 기하여 수해없는 마포구 건설

- 신고된 하수분야 민원의 신속한 보수로 행정서비스 향상
- 빗물펌프장 및 수문 유지관리 철저

□ 시설물 유지관리

○ 대 상

- 빗물펌프장 : 10개소
- 수문 : 23개소 49문
- 빗물받이 및 맨홀 : 21,000개
- 하천 : 3개소 5km
- 하수관로 : 409km

○ 추진방향

- 빗물펌프장 및 수문 : 월 1회이상 자체안전점검 실시
- 주요 수방설비 정밀안전진단 및 제작사 안전점검 실시
 - 한강변수문 정밀안전진단 2개소(망원2,봉원), 정기점검 15개소
 - 수문 및 모타펌프 제작사 안전진단(수문49문, 모타펌프52대)
- 노후 하수암거 안전점검 : 송문고등학교 주변 및 신촌상가 밑 하수암거
- 기타 하수시설
 - 순찰을 강화 및 민원 24시간이내 보수 완료 체계 유지
 - 월2회 안전점검 및 필요시 보수공사 시행 → 재해예방과 내구성 증대

□ 풍수해 대책

— 시민의 생명과 재산보호 만전 —

- 예방 중시 방재업무의 강화 - 인명피해의 최소화
- 지역 자주 방재체제의 구축 - 권한과 책임이 일치하는 방재체제 구축
- 완벽한 수해상황 대처 - 신속한 대처로 피해 확산 방지

○ 주거지역내 배수불량 해소

- 하수도 개량공사 '99 우기 전 완공
- 빗물받이, 맨홀, 횡단하수거동 : 퇴적물등으로 인한 유수장애요인 사전 제거 (각동장 책임하에 정비)

○ 침수예상지역 반지하 시설

- 지하층 거주시설 : 역지변 및 강제배수시설 설치토록 행정지도
 - ※ '98년 호우시 침수가옥 역지변 및 강제배수시설 설치 권고문발송
- 미설치 가옥 : 구정보유 양수기 각동에 고정배치, 필요시 펌프차 지원
 - ※ 역지변 모형은 각동 및 구청 해당과에 샘플 비치중

○ 위험시설물 관리

- 축대,담장,노후건물 및 절개지는 실과별로 담당책임자를 지정 관리

○ 대형공사장 관리

- 각 담당 부서별 대형공사장 안전관리

○ 준설계획

- 저지대 침수우려지역에 대하여 우기전 준설 완료
- 직영준설기 6조를 각동에 배치하여 동장이 준설기 및 준설 인부를 관리운영 하므로써 각동 취약지역의 완벽한 준설 및 준설작업 시간 최대 확보

○ 수방대책상황실 운영 내실화

- 단계별 수방대책상황실 근무자 지정
- 수방대책 상황실 근무반별 임무 숙지로 근무 효율 향상
- 강우 예보에 따른 자동 근무태세 확립
- 유관과 기능별 상황처리 능력 제고

□ 지하수 관리

○ 지하수 이용실태 조사 및 보고

- 대 상 : 697개공 (이용공 - 352개공, 폐공 - 345개공)
- 조사내용 : 이용량, 수질검사 실시여부, 시설제원, 오염방지시설등
- 기 간 : 1월 ~ 2월 (전수조사)
- 보 고 : 전산 프로그램에 의해 건설교통부 보고
(지하수관리계획 기초자료로 활용)

○ 지하수 시간당 출수량 조사 및 통보

- 대 상 : 196개공 (이용공중 계량기가 시간계인 경우)
- 기 간 : 상,하반기 (5월, 11월)
- 통 보 : 서부수도사업소 (하수도사용료 부과에 적용)

○ 지하수 수질검사 : 현재 이용중인 지하수 352개공 중 청소 및 조경
용을 제외한 300개공에 대하여 연중 수질검사
실시

(검사주기 : 가정용 1년, 공업용 2년, 농업용 3년)

□ '99 치수 및 하수사업 추진 계획

- 총 22건 7,227.5백만원

(시비 : 7건 4,090백만원, 자치비 : 15건 3,137.5백만원)

○ 사업비 구분현황

구분		건수	사업비(백만원)	비고
계		22	7,227.5	
치수사업	소계	11	1,227.5	
	자치비	8	687.5	
	시비	3	540	
하수사업	소계	11	6,000	
	자치비	7	2,450	
	시비	4	3,550	

○ 치수사업

구분	사업명	공사개요	사업비	공사기간	비고
계		10건	1,227.5		
시비	소계	3건	540		
	불광천 유수장애 제거	세월교철거(B=9m,L=30m) 하상준설V=2,000m'	130	'99.3.~ '99. 6.30	
	합정빗물펌프장 강제토출관로 이설	강제토출관로이설 D=1,200mm, L=190m	230	'99.3.~ '99.12.31	
	상수빗물펌프장 모터펌프 교체	모터펌프100HP×3대 →200HP×2대, 100HP×1대	180	'99.3.~ '99.12.31	
자치비	소계	8건	687.5		
	합정펌프장 역지변 교체	-역지변 2개	46	'99.3~ '99. 6.30	
	빗물펌프장 수배전반 개량	-모터기동반(마포) 450HP×1면 교체 -부하개폐기 설치 (마포,망원1,난지)	80	'99.3~ '99. 6.30	
	난지펌프장 부상스크린 교체	-부상스크린 1식	112	'99.3~ '99. 6.30	
	봉원펌프장외5개소 예비차단기설치	22.9KV차단기설치 -당인,합정,중동 3.3KV차단기설치 -마포,망원1	143	'99.3~ '99. 6.30	

구분	사 업 명	공 사 개 요	사업비	공사기간	비 고
자치 비	망원1펌프장 지중예비케이블 포설	신력케이블포설150m	24.5	'99.3~ '99. 6.30	
	모터펌프 보수	난지5대,봉원4대	72	'99.3~ '99. 6.30	
	노후권양기 교체	합정,상수	60	'99.3~ '99. 6.30	
	펌프장 유지관리	펌프장 유지관리	150	'99.3~ '99.12.31	

○ 하수사업

구분	사업명	공사개요	사업비	공사기간	비고
계		11건	6,000		
시비	소계	4건	3,550		
	승문중, 고교 주변 하수암거개량	□1.5×1.0~2.0×1.5 L=150m	450	'99.3.~ '99. 6.30	
	신촌로타리~강화운수간 하수암거개량	□1.5×1.5~2□4.0×2.0 L=170m	900	'99.2.~ '99.12.31	
	도화동 250번지 하수 암거개량	□1.2×1.0 L=160m	400	'99.3.~ '99. 6.30	
	'99망원,창전배수분구 하수 관거종합정비	D=300~1,000m/m L=4,500m	1,800	'99.3~ '99.12.31	
자치비	소계	7건	2,450		
	관내하수관 준설	V=20,000m³	950	'99.3.~ '99.12.31	
	관내 하수시설물 보수	D=300~800m/m L=1,000m 포장 A=30a	500	'99.3.~ '99.12.31	
	신수동 250번지 외 1개소 하수관개량	D=450~800m/m L=530m	350	'99.3.~ '99. 6.30	
	신수동 89번지 일대 하수관개량	D=600~800m/m L=195m	230	'99.3.~ '99. 6.30	
	야현동 638번지 일대 하수관개량	D=450~600m/m L=200m	170	'99.3.~ '99. 6.30	
	서교동 247 ~ 458간 하수관 개량공사	D=450~900m/m L=245m	150	'99.3.~ '99. 6.30	
	야현동378-45~600-1 간 하수관개량	D=800m/m L=110m	100	'99.3.~ '99. 6.30	

특 수 사 업

□ 사업명 : 하수배관망도 수정 작성

○ 사업목적

기 제작되어 사용중인 하수배관망도가 '83년 서울시에서 제작 배부된 이후 수정 및 보완이 되지않아 현재 하수관망과 상이한 부분이 많으며 하수관의 부설 심도가 조사되어 있지 않아 이를 수정 제작성하여 활용코자함

○ 사업기간 : '99. 1 ~ '99. 6

○ 추진방법 : 공공근로 사업자를 활용 비예산사업으로 추진

○ 일정별 추진계획

- '98. 8 ~ '98. 12 : 1차 현장조사
 - 하수관 규격 및 매설심도, 맨홀위치, 토사퇴적등
- '99. 1 ~ '99. 2 : 기존 하수관망 대조 및 수정
- '99. 3 ~ '99. 5 : 2차 정밀 현장조사
- '99. 6 : 하수배관망도 수정 제작 및 각동 배부

○ 사업효과

- 고용창출로 실업자 취업기회 확대
- 하수관망도를 각동에 배부 열람토록하여 주민 이용편의 도모
- 각종 유관공사 시행시 하수관 보호 용이
- 하수관 배관상태를 정확히 파악하여 배수불량지역 원인 파악 용이

'99 主要業務計劃報告

1998. 11.

交通行政課

일반 현황

□ 기구현황 : 4업무 28명

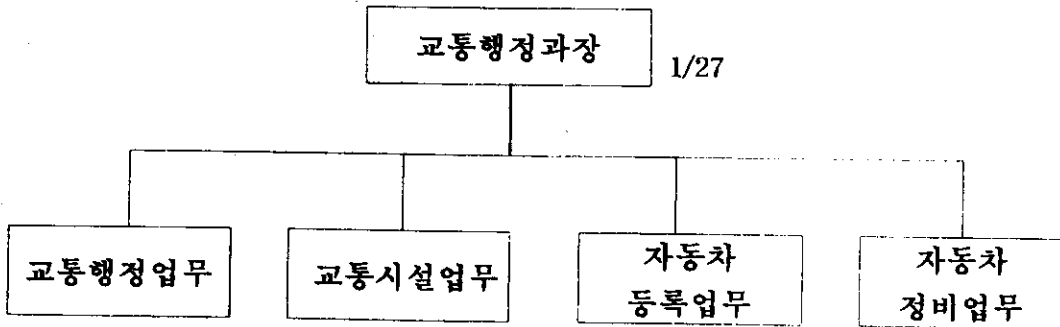

□ 인력현황

구분	계	행정직						기술직				기능직			교통 전문 직	고용 직
		소계	5급	6급	7급	8급	9급	소계	7급	8급	9급	소계	9 등급	10 등급		
정원	27	16	1	4	5	6		3	1	1	1	2	1	1	3	3
현원	28	17	1	4	3	8	1	3		3		2	1	1	3	3
과부 족	+1				-2	+2	+1		-1	+2	-1					

'98 주요업무 추진실적

□. 한서공영주차장 건설

○ 사업개요

- 위 차 : 마포구 염리동 24-170
- 건설규모 (지상3층)
 - 대지면적 : 1,489m²(451평)
 - 건축연면적 : 2,890.74m²(874평)
- 주차면수 : 93면, 자주식 주차장
- 사업기간 : '96.10 ~ '98. 12
- 사업비 : 총4,403,512천원
 - 토지매입비 : 1,583,551천원,
 - 실시설계비 : 117,350천원,
 - 공사비 : 2,580,580천원,
 - 시설부대비 : 8,181천원,
 - 감리비 : 113,850천원

○ 추진 일정

- '96. 10. 26 : 한서공영주차장 건설계획 수립
- '96. 12. 27 : 부지매입완료
- '98. 1 ~ 9 : 건축공사
- '98. 2 ~ 9 : 설비공사
- '98. 2 ~11 : 전기통신공사
- '98. 11. : 조경공사
- '98. 12. : 공사준공

□. 성산공영주차장 건설

○ 사업개요

- 위 치 : 마포구 성산동 275-55, 61
- 건설규모 : 1,095.5㎡(약 331평)
- 주차면수 : 32면, (평면 노외 주차장)
- 사업기간 : '98.11 ~ '98. 12
- 사 업 비 : 총1,371,225천원
 - 토지매입비 : 1,310,225천원
 - 시 설 비 : 60,000천원
 - ┌공사비 : 50,987천원.
 - └이설비 : 9,013천원
 - 부대시설비 : 1,000천원

○ 추진 일정

- '95. 4. 28 : 성산공영주차장 건설계획수립
- '96. 8. 16 : 부지매입 완료
- '98. 1. 22 : 성산공영주차장 건설(안) 검토 - 평면노외주차장설치
- '98. 9. 29 : 추경예산반영
- '98. 10. 21 : 성산공영주차장 설치공사실시 방침결정
- '98. 11. : 공사발주
- '98. 12. : 공사준공

□. 보도상 차량진입금지시설 설치

○ 사업 개요

- 설치위치 : 신촌로 동교R ~ 아현어린이집 구간
- 수 량 : 35개소 128개

○ 사업기간 : '98. 4 ~ '98. 7

○ 사업비 : 19,490천원

- 재료비 : 14,490천원
- 설치비 : 5,000천원

□. 자전거보관소 설치

○ 사업기간 : '98. 5월

○ 사업비 : 5,260 천원

○ 사업내용

- 설치장소 : 13개동 동사무소
- 설치물량 : 13세트 (1세트 7대보관)

□. 도로안내 표지판 정비

○ 사업기간 : '98. 2. ~ 12

○ 사업비 : 69,545 천원

- 도로표지 신설 및 교체 : 14,755 천원
- 노후도로안내표지판 교체 : 54,790 천원

○ 사업내용

- 도로표지 신설 및 교체 : 9개소
 - 신설 : 5개소(성산대교 3, 강변북로 2)
 - 교체 : 4개소(성산로 2, 강변북로 2)
- 노후도로안내표지판 교체 : 10개소
 - 중산로 : 5개소(1번국도 구간)
 - 양화로, 신촌로 : 5개소(6번국도 구간)

'99 업무추진계획

□. 주택가 공동주차장 확충계획

○ 목 적

주택가에 주민공동 주차장을 건설 · 제공함으로써 주차난을 해소하고 야간 주차질서를 확립하여 주차장화된 도로의 기능을 회복코자함

○ 추진방법

- 주차난이 심한 지역에 소규모 주차장 건설후 거주자 우선주차제 시행
- 시·구간 업무분담 추진
 - 시 : 토지매입비 지원(구비의 50%상당)
 - 구 : 토지매입 및 시설비 확보, 주차장 건설운영
- 각 동마다 1개소 이상 건립 목표로 연차적 추진
- 주차문화 시범지구 1개소 조성

○ 사업개요

- 대 상 : 3개동
- 면 적 : 900평 (1개동 300평 기준)
- 규 모 : 120대 (1개동 평면 40대 기준)

○ 사업비 : 3,771백만원

- 시 설 비 : 162백만원
- 토지매입비 : 3,600백만원 (시비:1,200 구비:2,400)
- 시설부대비 : 9백만원

- 대상부지 선정기준
 - 주택가 주차난이 심각한 지역에 위치한 부지
 - 주차장 건설후 거주자 우선주차제 시행이 가능한 지역의 부지
 - 소규모이면서 저가인 부지
 - 주민들의 공동주차장 건설 요구 민원이 많은 지역의 부지

○ 추진 일정

- '99. 1 ~ 2 : 주택가 공동주차장 건립부지 전수 조사
- '99. 3 ~ 4 : 건립부지 타당성 및 우선순위 조사
- '99. 5 ~ 8 : 건립부지 매입
- '99. 9 ~ 12 : 공동주차장 설계 및 설치

□ 교통흐름체계개선

○ 목 적

지역특성에 맞는 교통체계 개선을 통하여 주거 및 생활공간의 자동차와 사람 이동을 원활히 함으로서 교통민원을 해소

○ 추진방법

- 비예산사업을 원칙으로 추진
- 관내 전역을 동시에 추진
- 주민의견을 적극 수렴
- 월드컵 주경기장 주변 교통체계와 연계 추진

○ 사업 내용

- 대상지역 : 관내전역 (24개동)
- 주택가 이면도로 일방통행 신설 및 해제
 - 주택가 이면 소로 : 1,305개소

- 간선로의 불편한 동선 및 신호체계 개선
 - 주간선도로 : 9개(북부간선,강변,중산,신촌,서교,성산,양화,마포,서강)
 - 보조간선도로 : 14개소 (합정,대흥,서강,동교,창전,망원,와우,토정,난지, 상암,잔다리,만리재,백범,연희)

○ 추진 일정

- '99. 1 ~ 3 : 주택가 이면도로 및 간선도로 통행실태 전수조사
- '99. 4 ~ 5 : 주민 여론수렴 및 개선안 마련
- '99. 6 ~ 8 : 경찰청과 협의
- '99. 9 ~12 : 관내 전역 교통흐름체계 개선

□. 도로안내 표지판 정비

○ 목 적

차량 운전자에게 신속정확한 도로안내정보를 제공하고, 교통소통을 원활히 하고자함.

○ 사업 개요

- 대상 : 17개(전체물량 223개의 사고 및 부식을 7.6%적용)
- 노후부식된 도로안내표지판 교체 : 7개(3.1%)
- 훼손된 도로안내표지판 판교체 : 10개(4.5%)
- 도로안내표지판 지주도색 및 판세척 : 100개 × 1회(98년 미시행)

○ 사업비총액 : 83,000천원

- 도로표지판 교체 : 7개 × 6,500,000원 = 45,500천원
- 도로표지판 판교체 : 10개 × 2,500,000원 = 25,000천원
- 지주도색 및 판세척 : 100개×1회×125,000원 = 12,500천원

○ 추진 계획

- '99. 3~4 : 깨끗한 마포만들기사업에 따른 지주도색 및 표지판 세척
- '99. 7~8 : 교체대상 도로안내표지판 현장조사 및 교체계획 수립
- '99. 9~10 : 도로안내표지판 교체공사 실시

□. 주차구획선 및 주정차금지구역 정비

○ 목적

주택가 이면도로의 주차구획선 및 주정차 금지표시를 합리적으로 조정, 정비하여 이용주민의 주차편익을 도모하고 주차질서를 확립

○ 사업 개요

- 주차구획선 정비

- 대 상 : 관내전역(24개동. 총 5,416면중 일부)
- 내 용 : 재도색, 폐지, 신설

- 주정차 금지선 정비

- 대 상 : 이면도로 12개구간 37,300m.
초등학교 주변 11개구간 4,825m (총 42,125m 중 일부)
- 내 용 : 재도색,

○ 사업비 : 101,147천원

- 주차구획선 : $4,460\text{구획} \times 8\text{m} \times 1,300\text{원} = 46,384\text{천원}$
- 주정차금지선 : $42,125\text{m} \times 2 \times 1/2 \times 1,300\text{원} = 54,763\text{천원}$

○ 추진 계획

- '99. 2 ~ 4 : 정비대상 물량 일제조사
- '99. 5월 중 : 정비 예상물량에 대한 연간단가계약 업체선정
- '99. 6 ~ 12 : 동별 일정표에 따라 정비

□. 주차시설의 전산화

○ 목 적

관내 설치된 주차시설(노상,노외,부설주차장)의 전산화를 통하여 주차장 확충 및 주차장 정비계획의 기초자료로 활용

○ 사업 개요

- 주차시설(노외,노상,부설) 전수조사
 - 대 상 : 관내전역(24개동)
 - 방 법 : 동사무소 공공근로 인력을 이용하여 전수조사
- 주차시설의 도면화
 - 방 법 : 조사된 주차시설을 향측도에 전산입력(CAD 작업)

○ 추진 계획

- '99. 4 ~ 6 : 주차시설의 일제조사
- '99. 7 ~ 9 : CAD도면에 전산입력

業 務 報 告

(제58회 정기회)

1998. 11

교 통 지 도 과

일반 현황

□ 기구 및 인력

98. 10. 31현재

○ 기 구 (3업무)

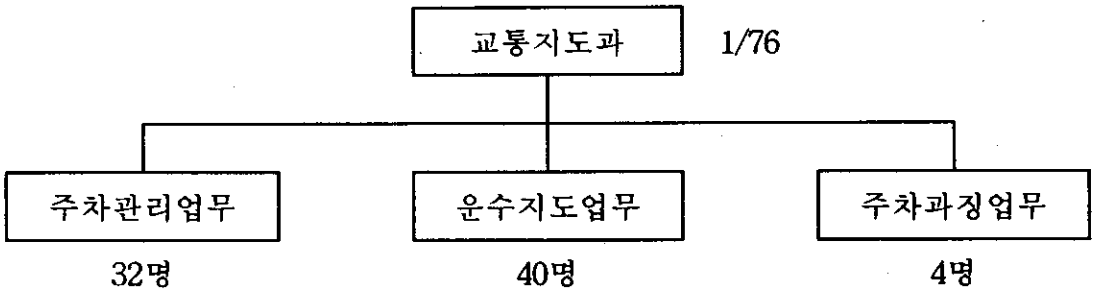

○ 인 력

구분 과별	총 계	행 정 직						기 술 직		기능직 (주 차 단속원)	지도원 (전용차선 단속원)
		소계	5급	6급	7급	8급	9급	소계	8급		
정 원	85	15	1	3	7	3	1	1	1	26	43
현 원	77	16	1	3	3	8	1	1	1	26	34
과부족	-8	+1	0	0	-4	+5	0	0	0	0	-9

※ 공익근무요원 : 118명(주차단속 : 91명, 버스전용차선 : 27명)

※ 정원의 지도원 32명 : 기동발령(행정관리국 소속)

○ 차량 및 장비

차량				사진기	비디오	무전기	비고
계	소형	승합	견인				
6	4	1	1	주차단속: 30대 전용차선:145대	40	10	

'98 업무추진실적

98. 10. 31현재

지도단속분야

○ 불법주·정차

(단위:건)

계	구	동	비고
106,002	37,380	68,622	

○ 범규위반차량

(단위:건)

구분	계	전용차선	버스	택시	화물	마을버스
단속	18,671	15,530	732	2,147	165	97
처분	12,299	9,247	653	2,137	165	97

○ 교통불편 민원신고

(단위:건)

총접수	처 분 내 역				진행중	비고
	소 계	경 고	행정처분	불 문		
429	362	23	77	262	67	

□ 세외수입 현황

○ 불법 주·정차 과태료 부과 징수

- 부과 : 99,806건 4,038,620천원
- 징수 : 29,254건 1,184,821천원(징수율 29.3%)

○ 운수사업법(화물, 여객)위반 과징금 및 과태료

(단위 : 천원)

구 분	부 과		징 수	
	건 수	금 액	건 수	금 액
과 징 금	1,245	193,390	609	84,041
과 태 료	5,380	354,650	2,529	148,520

○ 주차요금 수입

- 공영주차장 위탁관리 수입

(단위 :천원)

계		노상주차장		노외주차장	
건수	금액	건수	금액	건수	금액
13	643,599	12	616,399	1	27,200

- 위약금 수입

(단위:천원)

계		계약불이행		운영중도포기	
건수	금액	건수	금액	건수	금액
7	52,220	2	9,000	5	43,220

'99 주요업무계획

지도단속

□ 불법주·정차 단속

○ 인력 및 장비

단속요원			장비				사진기
계	주차단속원	공익근무요원	차량				
			계	소형	승합	견인	
116	25	91	6	4	1	1	51

※ 공익요원 91명
 ┌ 구 : 35명
 └ 동 : 56명

○ 단속책임구역제 실시

- ┌ 지, 간선도로 - 구청
- └ 이면도로 - 동사무소

○ 단속요령

- 교통소통 위주 단속 - 예측 가능한 단속
- 실적 위주 단속 지양 - 과잉단속 탈피
- 지역, 시간대별 탄력적 단속 - 공감대 형성 및 민원발생 예방

○ 단속인력 교육 및 사기 진작

- 정신 및 직무교육 ┌ 국장 - 분기 1회
- └ 과장 - 월 1회

※ 필요시 수시교육 실시

- 사기진작 방안

- 간담회 - 분기 1회(주차단속요원),
- 체육대회 개최 - 년 1회(공익근무요원)

□ 주차시설 관리

○ 현 황

'98. 10. 31 현재

계		부설주차장		공영주차장		노외주차장		비 고
개소	면	개소	면	개소	면	개소	면	
6,470	48,780	6,365	44,542	13	1,113	92	3,125	

○ 건축물 부설주차장 관리

- 건축연면적별 구분관리
 - 구 - 연면적 3,000㎡ 이상 건축물 (165 개소)
 - 동 - 연면적 3,000㎡ 미만 건축물 (620 개소)
- 실태 조사 - 년 2회(5, 11월)
 - 주차장 유지 관리 및 증감사항 등
- 관련직원의 직무교육 - 년 1회
 - 주차장 관련법규 및 처리실무 요령
- 위반 부설 주차장에 대한 강력한 행정 처분
 - 형사고발 및 건축물 사용제한
- 부설주차장 유지 안내문 발송 - 년 1회

○ 공영주차장 관리

- 시설물 정비 - 주차구획선 및 표지판 정비(수시)
- 수탁운영자 교육 - 년 2회(반기 1회)
- 지도감독 강화 - 년 2회(반기 1회)
- 인근지역 주차질서 확립 - 지속적인 단속실시

□ 버스전용차로 단속

○ 현 황

- 단속노선 - 5개노선 총연장 10.2km
(양화로,성산로,신촌로,마포로,만리재길)
- 단속인력 - 10개지점 78명(지도원 54, 공익근무요원 24)

○ 대상차량 및 단속시간

- 대상 - 노선지정 운행차량(시내버스, 통근버스등) 및 긴급자동차
지정차량을 제외한 모든 차량
- 시간 { 평 일 - 07 : 00 ~ 21 : 00
 토요일 - 07 : 00 ~ 15 : 00 (일요일 공휴일 제외)

○ 근무기강 확립 및 사기진작 대책

- 단속원의 순환배치제 실시(6개월주기)
 - 취약지점 장기근무에 따른 불만 및 권태해소
- 단속원에 대한 교육 - 정기(월1회) 및 수시교육 실시
 - 단속요령, 안전 및 친절교육등
- 근무실태확인 순찰 - 1일 2회 이상 (조장 4명)
- 단속원에 대한 간담회 실시 - 년 2회(반기 1회)

○ 위반차량 처분

- 자가용 차량 - 과태료부과처분('97. 12. 6부터)
- 영업용 차량 - 차적지 처분의뢰(과징금 부과)

□ 사업용차량 운행질서 확립

○ 업체현황

구 분	업체수	인 가 대 수	운행노선	비 고
버 스	2	129	9	관내통과 노선버스 33개업체 94개노선
마을버스	12	72	16	
택 시	9	· 법인 - 815 · 개인 - 1,409		
화 물	10	· 법인 - 486 · 개인 - 512		

○ 중점단속 지역 설정

- 취약지점 선정 - 신촌로타리 외 5개소
- 민원발생시 이동단속

○ 중점단속 행위 - 시민불편 사항

- 버스 - 임의감차운행, 임의결행, 무정차통과, 정류장질서문란등
- 택시 - 승차거부, 합승, 부당요금징수, 장기정차·호객행위등
- 화물 - 부당요금징수 등
- 마을버스 - 임의노선변경, 좌석임의구조변경

○ 단속반 편성

- 3개반 8명 - 취약지역 매일 단속
- 특별단속반 (2개반 8명) - 연휴기간 및 필요시 경찰과 합동 단속

○ 시민 감독 기능 강화

- 신고요령 홍보 - 반회보, 지역 신문 게재
- 신고엽서 비치 - 차량 및 구·동민원실 비치

'99 역점사업

□ 체납과태료(과징금)일제정리

○ 체납액현황

(단위 : 천원)

구 분	계		과 년 도		현 년 도		비 고
	건 수	금 액	건 수	금 액	건 수	금 액	
주·정차위반 과 태 료	364,059	14,124,252	282,517	10,809,242	81,250	3,315,000	
운수·운전자 버스전용과태료	9,681	722,898	3,607	353,658	6,074	369,240	
운수과징금	4,390	744,980	3,446	599,604	944	145,376	

○ 특별 징수 방안

- 고액체납자 특별관리 전담반 구성운영

- 반원 : 교통지도과장의 14명
- 임무 : 방문 또는 전화 납부 독려, 납부의무자 주소지 추적 조사등
- 책임관리자 지정
 - 100건이상 체납자 11명 ⇒ 교통지도과장
 - 20건이상 100건미만 461명 ⇒ 담당주사의 11명

- 4회이상 상습체납자 부동산 압류

- 부동산 미소유자, 차량소유권 변동자에 대한 대체물건 추적 압류

- 독촉고지 강화 - 년 2 ~ 3회

- 모든 체납자의 차량압류로 채권 확보

- 반송분 고지서 재발송

- 관내분 - 차적지 관할동에서 직접 전달
- 관외분 - 전출지 및 차적지 확인 우편 송달

○ 홍보활동 전개

- 내고장 마포, 일간지, 지역신문, 전광판 활용

- 안내문 및 납부촉구서 개별 발송 (년 2 ~ 3회)