

함께 꿈꾸는 마포, 교육문화도시로 가자!

주요업무보고

(제192회 마포구의회 제2차 정례회)



2014. 12

주민생활국

보 고 순 서

□ 일반현황	1
□ 복지행정과	2
□ 일자리진흥과	9
□ 사회복지과	20
□ 가정복지과	29
□ 교육청소년과	39
□ 청소행정과	47
□ 마포중앙도서관및청소년교육센터건립추진단	53

局 일 반 현 황

□ 기 구 ----- 6개과 1추진단 27개팀

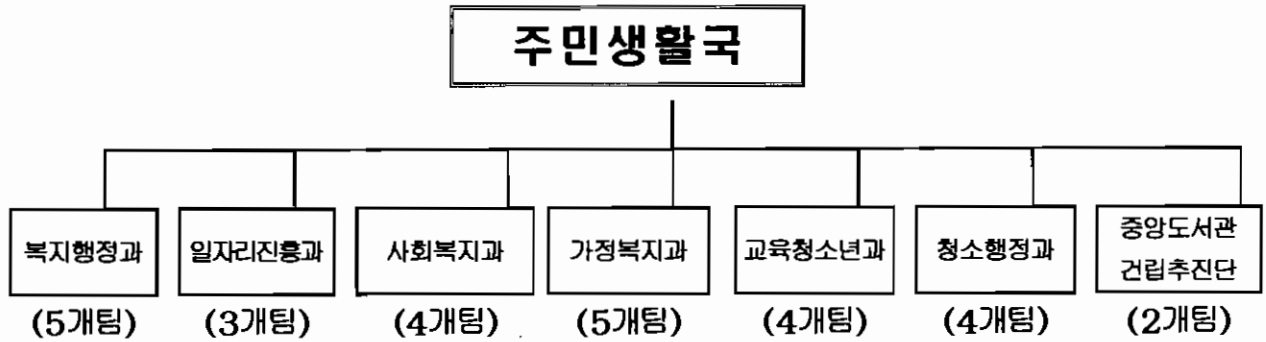

□ 인 력 ----- 212명

구 분	총계	4급	5급	6급	7급	8급	9급	별정 (전문)	임기제
총 계	212	1	7	37	74	30	57	2	4
복지행정과	45	1	1	7	13	8	15		
일자리진흥과	19		1	3	5	3	3		4
사회복지과	29		1	6	8	6	8		
가정복지과	28		1	6	10	3	8		
교육청소년과	22		1	5	8	4	2	2	
청소행정과	61	-	1	6	27	6	21		
마포중앙도서관 및청소년교육센 터건립추진단	8		1	4	3				

※ 현원에 육아휴직 17명(7급 4명, 8급 6명, 9급 1명), 공로연수 5명(7급), 지원근무 2명(6급1명, 7급1명) 포함

복지행정과

【조직 현황】

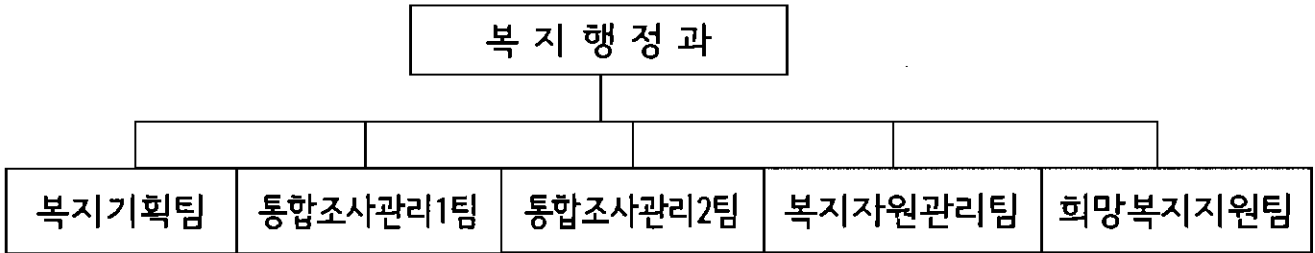

【인력 현황】

구 분	계	4급	5급	6급	7급	8급	9급	별정 (전문)	임기제
정 원	46	1	1	6	13	14	11		
현 원	45	1	1	7	13	8	15		

※ 현원에 육아휴직 2명(7급 1명, 9급 1명),공로연수 1명(7급) 포함

【시설 현황】

구분 계	종합사회복지관	푸드마켓	지역자활센터	보훈회관
7	2	3	1	1

【복지급여 수급자 현황】

(2014.10.31기준)

구분	계	국민기 초생활 보장	기초 노령 연금	장애 연금	차상위 장애 수당	차상 위 자활	차상위 본인 부담 경감	차상위 우선 돌봄	한부모 가족	청소년 특별 지원	초·중·고 교육비 지원	서울형 기초 보장	타법 의료 급여등
인원	42,738	6,098	23,815	1,554	560	17	1,966	702	1,933	45	4,006	189	1,853

2014년도 주요업무 추진실적 및 계획

1. 제3기 지역사회복지계획 수립

민관협력을 통해 민선6기 지역복지비전을 충실히 반영한 중기 지역사회 복지계획을 수립하여 주민 복지체감도 및 삶의 질을 제고하고자 함

□ 사업개요

- 추진근거 : 사회복지사업법 제15조의3(지역사회복지계획의 수립)
- 대상기간 : 2015. 1. 1. ~ 2018. 12. 31. (4개년)
- 수립주체 : 지역사회복지협의체 및 마포구
- 수립방법 : 지역복지계획 수립(민관 TF팀), 지역복지수급진단(학술연구용역)
- 사업비 : 39,000천원(기정예산)

2014 추진실적 (11. 10. 현재)

- 제3기 지역복지계획수립 기획 '14.1
- 복지욕구 자원조사 학술연구용역 계약 '14.3
 - 계약업체: 서강대학교 산학협력단(책임연구원 : 이기연 교수)
 - 수행과업: 지역복지 수급분석 및 계획 수립 관련 제언
- 계획수립 TF 회의 개최(9회) '14.5 ~ 7
- 욕구조사 및 자원조사 실시 '14.5 ~ 6
- 제3기 지역복지계획(초안) 작성 '14. 6
- 지역사회복지대표협의체 보고 '14. 8
- 제3기 지역사회복지계획(안) 공고 및 의견수렴 '14. 9
- 지역사회복지대표협의체 심의 '14. 9
- 제3기 지역사회복지계획(안) 1차 제출(서울시) '14. 9. 30
- 2015년도 연차별 시행계획 작성중 '14. 11

□ 향후추진계획

- 2015년도 연차별 시행계획 제출(서울시) '14. 11
- 권고사항 반영 및 계획안 최종 제출(서울시) '14. 12

2. 푸드마켓 활성화

기탁받은 물품을 저소득층이 매장에 방문하여 선택하는 이용자 중심 가게 형태의 나눔공간을 통해 나눔문화 활성화와 지역공동체 의식 확산에 기여함

□ 사업개요

- 추진근거 : 식품기부 활성화에 관한 법률 제7조, 기부식품제공사업 안내 지침
- 현 황 : 푸드마켓 3개소, 푸드뱅크 1개소
- 이용회원 : 2,400명(1호점 1,000명/ 2호점 700명/ 3호점 700명)
- 이용대상 : 1순위 -긴급지원대상자, 기초생활보장탈락자(1년) /2순위 -차상위계층(1년) /3순위 -기초수급자(6개월)
- 이용방법 : 대상자가 필요한 생필품 등 선택 사용(월 1회 3품목)
- 소요예산 : 265백만원(시비 57백만원, 구비 208백만원)

2014 추진실적 (11. 10 현재)

- 푸드마켓 이용회원 상반기 정비 '14. 6월
- 푸드마켓 서비스 만족도 조사(상반기, 진행중) '14. 8월
- 푸드마켓 운영실적
 - 기부금액 : 706,139천원
 - 지원품목 및 금액 : 303,669품목, 환가액 937,670천원
 - 가구당 월평균 지원내용 : 5개 품목, 환가액 69,553원
- 추석맞이 기부나눔 캠페인 추진 '14. 9월
- 푸드뱅크·마켓 통합 '14. 10월

□ 향후추진계획

- 푸드마켓 이용회원 하반기 정비 '14. 12월
- 푸드마켓 서비스 만족도 조사(하반기) '14. 12월

3 . 보훈회관 및 보훈단체 지원강화

국가를 위하여 희생·공헌자의 공훈과 나라사랑 정신을 선양하고, 국가보훈 대상자를 예우하는 기반을 조성하고 보훈회관운영 활성화를 도모하고자 함

□ 사업개요

- 추진근거 : 국가유공자예우 및 지원에 관한 법률 제3조 등
- 사업기간 : 2014. 1. 1. ~ 12. 31.
- 사업대상 : 보훈회관 및 보훈단체
- 사업위치 : 마포구 신수로 58(대지 496㎡, 연면적 567.3㎡)
- 사업내용 : 보훈회관 운영협의회 운영 지원 및 보훈단체 회원의 복리증진
- 보훈회관 : 상이군경회 등 7개단체 입주 / 보훈단체 9개(회원 4,282명)
- 소요예산 : 255,122천원(구비)

2014 추진실적 (11.10. 현재)

- 보훈회관 운영비 지원 : 53,972천원
- 독립유공자 간담회비 지원 : 3,278천원
- 광복절 독립유공자 위문금 지원: 6,900천원
- 현충일 추념행사 유가족 수송 지원 : 1,300천원
- 전적지 순례 행사 지원 : 20,400천원
- 체력대회 행사 지원 : 11,300천원
- 참전명예수당(시비) : 971,580천원
- 6월 호국보훈의 달 위문금 지급 : 4,282명 85,640천원
- 설, 추석 명절 위문금 지급 : 50,180천원
- 사망위로금 지급 : 3,800천원

□ 향후계획

- 보훈회관 운영비 지원 매월
- 보훈단체 회장 간담회 '14.12월

4. One-Stop 통합조사로 복지대상자 효율적 관리

복지급여대상자에 대한 철저한 확인조사 실시로 적정한 급여를 지원하고 부정수급을 방지하여 복지예산을 효율적으로 관리하고자 함

□ 사업개요

- 사업기간 : 2014. 1월 ~ 12월
- 사업대상 : 복지급여수급자
- 사업규모 : 국민기초생활보장수급자 외 복지대상자 42,738명

(2014.10.31기준/단위:명)

계	국민기초 생활보장	기 초 연 금	장 애 연 금	차상위 장애수당	차상위 자 활	차상위 본 인 부담경감	차상위 우선돌봄	한부모 가 족	초중고 교육비 지 원	서울형 기초보장	타법의료 급여 등
42,738	6,098	23,815	1,554	560	17	1,966	702	1,933	4,006	189	1,898

○ 사업내용

- 신규 복지급여수급자 소득·재산·부양의무자 통합조사 및 맞춤형 지원연계
- 사회복지통합관리망 등 부정수급방지를 위한 생활변동 조사·관리
- 조사관리의 전문성 향상을 위한 역량강화 통합조사심층사례회의 및 Study 운영

○ 소요예산 : 9,010천원(구비)

2014 추진실적 (11. 10. 현재)

- 복지급여 신청 신규조사 및 변동처리 현황 : 국민기초생활보장수급자 등 35,804건
- 복지급여 대상자 적정관리를 위한 행복e음 자료정비 : 가구원 정비 등 4,033건
- 2014년 사회복지통합관리망(행복e음)에 의한 공적자료 확인조사 : 9,408건
- 2014년 국민기초생활보장수급자 연간확인조사 : 3,431건
- 기초연금 전환에 따른 사전정비 : 509건
- 기초연금 신청 신규조사 : 4,209건
- 통합조사심층사례회의 및 Study 운영 : 주1회 (총 40회)

□ 향후추진계획

- 2014년 사회복지통합관리망(행복e음)을 통한 공적자료 확인조사 : 2014. 11 ~ 12월
- 2014년 사회복지통합관리망 복지대상자 자료정비 : 2014. 11 ~ 12월
- 2014년 기초생활보장수급자 하반기 연간확인조사 : 2014.11 ~ 12월

5. 복지공동체 활성화를 위한 지역네트워크 사업

지역 내 한정된 자원을 효과적으로 활용하고 지역복지 향상을 위한 민·관 협력 및 지역네트워크 사업으로 지역주민의 사회 자본 확대 및 공동체회복을 통한 주민 삶의 질 향상에 기여하고자 함

□ 사업개요

- 추진근거 : 사회복지사업법 제7조의2 및 마포구지역사회복지협의회 운영조례
- 대 상 : 지역주민, 지역복지 각 주체
- 내 용
 - 정책개발사업 : 지역당면 의제들에 대한 릴레이 복지포럼 개최
 - 역량강화사업 : 사회복지종사자들을 대상으로 하는 교육사업 등
 - 네트워크사업 : 복지주체들 간의 소통과 협력 on-off 라인 채널 확보
 - 공동체활성화사업 : 지역주민과 함께하는 공동체 활성화 사업 추진
- 소요예산 : 56,565천원(국비 20,000천원, 구비 36,565천원)

2014 추진실적

(11. 10. 현재)

① 정책개발사업

- 지역사회복지협의회 회의 운영 : 대표협의회(10회), 실무협의회(15회), 실무분과(24회)
- 제3기(2015~2018) 지역사회복지계획 수립 : 참여, 모니터링, 심의
- 릴레이 복지포럼 추진 : 1회('14.4.11/112명), 2회('14.9.4/90명)
 - 주제 : "함께 꿈꾸는 지역공동체" 민선6기를 준비하는 과제와 전략(1회), 제3기 지역사회복지계획 수립을 위한 청책포럼(2회)
- 마포구 사회복지지표 등 연구(6개 영역 99개 지표로 구성) : '14. 1월 ~ 3월

② 역량강화사업 : 사회복지종사자 역량강화 교육 4회('14.6.18/6.25/7.3/7.10)

③ 네트워크사업

- 지역사회복지협의회 인사회 ('14.2.6/70명), 사회복지종사자 워크숍('14.9.29~30/138명)
- on-line(페이스북), off-line 네트워크 운영(사회복지종사자 클랑클랑합창단, 등산대회 1회)

④ 공동체활성화사업

- 보건복지부 민관협력 활성화를 위한 시범사업(민간주도형) 공모선정 : '14. 6월
- 서울형 지역사회복지협의회 활성화 지원사업 공모선정 : '14. 6월
- 마포구 사회복지대회('14.9.17/500명), 실무분과 공동사업(3개사업)

□ 향후추진계획

- 민관협력사업 평가회 등 네트워크 활성화를 위한 사업 추진

6. 민간 자원을 활용한 취약계층 지원 강화

지역 내 모든 민간자원을 발굴·활용하여 공적 사회안전망 및 공공예산의 한계를 보완하고 법정 지원 외에 취약계층에 대한 적기 지원과 적절한 보호로 위기상황 극복 및 생활안정에 기여하고자 함

□ 사업개요

- 추진근거 : 「2014년 희망온돌사업 추진계획」 서울시- 6508(6.16)
- 사업기간 : 2014. 1월 ~ 2014. 12월
- 사업대상 : 지역주민, 기업, 민간기관 및 단체 등 민간 자원
 - * 지원대상 : 법정보호대상자 및 저소득 주민
- 사업내용 : 민간기금 활용연계, 행복한 방 만들기 사업, 상시적 이웃돕기사업, 희망온돌사업 등
- 소요예산 : 비 예산

2014 추진실적 (11. 10. 현재)

- 위기가정 지원 민간기금 연계 : 위기 및 주거지원 사업 16가구 42,740천원 등
- 취약계층의 주거환경 개선을 위한 "행복한 방 만들기" 사업 실시
 - 도배·장판 교체, 보일러 점검·교체, 창틀·출입문 단열 등 444가구 집수리
- 상시적 이웃돕기사업
 - 따뜻한 겨울나기 사업(13.11.18~14.2.16) : 총 모금액 990,512천원
 - 꿈나무 키우기 사업 : 후원자 5,192명 121,308천원 / 결연자 2,2438명 115,520천원
 - 아름다운 이웃, 디딤돌 사업 : 기부업체 541개소, 이용자수 7,078명, 환가액 151,881천원
 - 무료학습서비스 사업 : 참여 학원 17개소, 월평균 80명 지원
- 희망나눔 페스티벌 "재민아 사랑해" 실시(10.22) : 참여자 3,000명, 바자화콘서트 개최
- 지역보호 및 복지공동체 활성화를 위한 '희망온돌사업' 추진
 - 취약계층 발굴 6,672가구, 지원 15,829가구(환가액 503,316천원)

□ 향후추진계획

- 2015 희망온돌 따뜻한 겨울나기사업 : '14. 11. 17 ~ '15. 2. 17(3개월)
- 다양한 민간자원을 활용한 취약계층 보호·지원 지속 추진

일자리진흥과

【조직 현황】

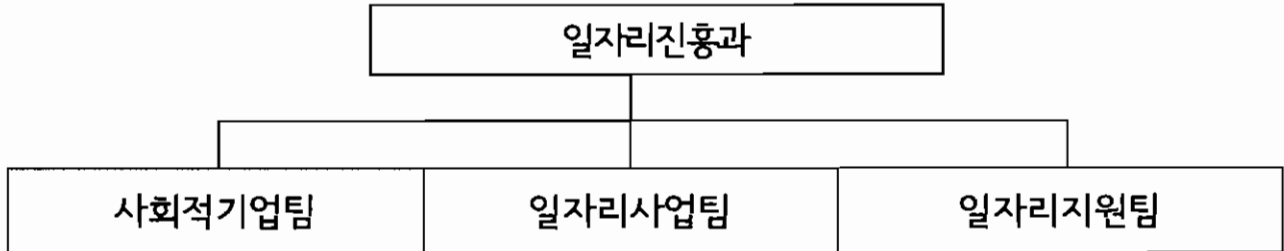

【인력 현황】

구 분	계	4 급	5 급	6 급	7 급	8급	9 급	별정 (전문)	임기제
정 원	17		1	4	3	4	1		4
현 원	19		1	3	5	3	3		4

※ 육아휴직 1명(8급 1) 포함

【사회적경제기업 현황】

(2014. 11. 10. 현재/단위: 개)

구 분	총계	사회적기업	마을기업	협동조합
기업 수	161	36 (고용노동부인증 20, 지역형예비 16)	11 (안행부 지정 7, 서울시 지정 4)	114

【시설 현황】

시 설 명	소 재 지	규 모	인 력	비 고
마포구 고용복지지원센터	마포구 매봉산로 18 마포창업복지관내	지상1·2층 (635㎡)	19명 (계약직 7명)	학교법인 이화학당
마포구 일자리센터	마포구 월드컵로 212 마포구청 2층	27.5㎡	4명 (임기제)	직접운영

2014년도 주요업무 추진실적 및 계획

1. 사회적경제조직 활성화 사업추진

사회적기업, 마을기업 등 육성·지원을 통해 사회적경제 활성화에 기여하고자 함

□ 사업개요

- 추진기간 : 2014. 1. ~ 12.
- 사업내용 : 사회적경제기업 육성·지원
- 소요예산 : 1,286,479천원(본예산 163,050천원 간주처리 1,123,429천원)

□ 세부사업

구 분	사업내용
희망키움센터 운영	<ul style="list-style-type: none"> • 운영주체 : 마포구고용복지지원센터 • 운영장소 : 마포창업복지관 1층 북카페 '산책' 내 • 사업내용 <ul style="list-style-type: none"> - 사회적경제기업 생산품 판매 - 사회적경제 네트워크 지원공간으로 활용 • 소요예산 : 20,000천원(구비)
사회적기업 육성 지원	<ul style="list-style-type: none"> • 사업내용 : 사회적기업 재창업원인비 사업비, 사회적기업 박람회 등 • 소요예산 : 1,139,079천원 (국비 657,234천원, 사비 466,195천원, 구비 15,650천원)
마을기업 육성 지원	<ul style="list-style-type: none"> • 사업내용 : 마을기업 지정시 사업비, 공간임대보증금 지원 - 인행부 마을기업 : 사업비 최대 8,000만원 한도(국비50% 사구비 각 25%) - 서울시 마을기업 : 공간임대 보증금 지원(80백만원 이내 5년내상환 조건 사비) <ul style="list-style-type: none"> ※ 기지원 사업비현황 : 공간임대보증금 4개기업 400,000천원 • 소요예산 : 120,000천원(국비 60,000천원 사비 30,000천원 구비 30,000천원)
협동조합 활성화 사업	<ul style="list-style-type: none"> • 사업내용 : 협동조합 운영 실무교육 실시, 신규 설립안내 및 설명회 개최 등 • 소요예산 : 7,400천원(전액구비)

구 분	2014년 추진실적
희망키움센터 운영	<ul style="list-style-type: none"> • 사회적경제기업(11개 기업) 제품 위탁판매 • 사회적경제기업 제품 추석이벤트 진행 • 사회적경제 플랫폼 구축(마포아트센터, 문턱없는 밥집, 상협 진행중) • 사회적경제기업 관련 상담실 상시 운영
사회적기업 육성 지원	<ul style="list-style-type: none"> • 서울시 예비 사회적기업 지정(4개) • 홍보책자 400부 제작·배포(2014.5.28) • 사회적경제 페스티벌 개최(2014.6.20) • 사회적경제 CEO 경영스쿨 개최(2014.9.29,9.30) • 사회적경제기업 상설생활 놀이터 늘장공동체 운영 (2014.10.1~ 12.31) • 2014년형 서울시 혁신형사업 사회적기업 2개 선정(2014.10) • 사회적경제기업 홍보관 운영(새우젓축제, 마포취업한마당II) • 사회적경제 활성화를 위한 구의원 간담회개최(2014.10.10)
마을기업 육성 지원	<ul style="list-style-type: none"> • 2014년 사업비(2차년도) 지원(안행부 마을기업) : 2개 기업(금 6천만원) • 2014년 공간 임대 보증금 지원에 따른 임대차 계약 연장 (서울시 마을기업) : 4개 기업(공간임대보증금 4억) • 마을기업 설명회 개최(10.28) • 마을기업 홍보리플릿 제작·배포(3,000부)
협동조합 활성화 사업	<ul style="list-style-type: none"> • 협동조합 안내 리플렛 2,000부 제작·배포(2014.7.31) • 찾아가는 협동조합 신규설립 안내(7회) • 협동조합 정기총회 대비 교육(2014.1.22.) • 협동조합 운영사례 교육(2014.6.20.) • 조합간 상상발전체계 구축 위한 협력기반마련 워크숍(2014.10.16)

□ 향후추진계획 : 재정지원사업 점검 및 정산, 사업추진사항 지속 관리

구 분	향후 추진계획
사회적기업 육성 지원	<ul style="list-style-type: none"> • 사회적기업 전문인력 인건비 지원사업 신규발굴(2개기업) • 사회적기업 욕구 및 실태조사 → 사회적기업 Data Base 구축 • 사회적경제기업 공공구매 활성화 교육(구·동직원 대상)
마을기업 육성사업	<ul style="list-style-type: none"> • 마을기업 홍보 간판 제작
협동조합 활성화 사업	<ul style="list-style-type: none"> • 협동조합 안내 홍보물 제작

2. 상암 DMC 중소기업형 IT/미디어 맞춤형 인력 양성사업

상암DMC 중소기업 현장 중심의 IT/미디어 맞춤형 인력 양성을 통해 구인·구직 미스매치를 해소하고 지역경제 활성화에 기여하고자 함

□ 사업개요

- 사업기간 : 2014. 2. ~ 12.
- 사업주체 : 마포구·서울산업진흥원(SBA)
- 추진근거 : 고용노동부 지역맞춤형 일자리창출 지원사업 시행지침
- 사업내용
 - 중소기업 현장 중심의 IT/미디어 맞춤형 인력 전문가 양성 교육 및 취업 지원
 - 상암DMC IT/미디어 분야 인력수급 문제해결
- 소요예산 : 200,000천원(본예산 200,000천원)

2014 추진실적 (11. 10. 현재)

- 지역맞춤형 일자리창출 지원사업 공모를 위해 사업수행기관(서울산업진흥원)과 업무협약 체결 : 2014. 1. 9
- IT/미디어 맞춤형 인력 교육 실시 : 2014. 5. 12 ~ 8. 20
- 교육 및 취업현황

구분	IT분야			미디어분야		
	선발	수료	취업	선발	수료	취업
교육 및 취업현황	25명	19명	6명	25명	15명	2명

※ IT/미디어 업계와 연계하여 지속적 취업지원 실시

□ 향후추진계획

- 취업연계 및 사후관리 : 2014. 11. ~ 12.
- 고용노동부 사업평가 : 2014. 11월 말

3. 「마포구 일자리센터」 운영 활성화

발로 뛰는 일자리센터 운영, 구인·구직자의 양적 확대를 통해 미스매칭을 최소화하고 인력부족난을 겪고 있는 기업, 취업난을 희망하는 구직자를 위한 종합 취업지원서비스를 제공

□ 사업개요

- 사업기간 : 2014. 1. ~ 12.
- 사업근거 : 「직업안정법」 제4조의 2 (지방자치단체의 국내직업소개업무 등)
- 사업장소 : 구청 2층 일자리센터, 동 주민센터 일자리발굴창구, 대형마트
- 사업내용
 - 구인·구직 발굴, 취업알선 및 사후관리
 - 일자리 구하는 날 행사, 마포취업한마당 행사 추진
- 추진인력 : 직업상담사 15명(시간제계약직4, 마포일자리설계사8, 시민일자리설계사3)
- 소요예산 : 92,000천원 (본예산 92,000천원)

2014 추진실적

 (11. 10 현재)

• 마포구 취업알선 및 사후관리 실적 현황(※서울시 1위)

구인		구직자수	알선건수	취업인원			상담건수	사후관리건수
업체수	모집인원			계	민간	공공		
2,739개소	5,396명	15,756명	28,596건	4,728명	2,694명	2,034명	90,306건	2,665건

- 찾아가는 일자리센터 운영실적(※ 취업실적은 전체실적에 포함)

기간	장소	대상	운영횟수	운영실적			
				홍보	상담	구직	구인
9월~10월	이마트 공덕점	쇼핑객	13회	442명	83명	20명	1건
9월~현재	홈플러스 합정점	쇼핑객	13회	455명	125명	64명	4건
4월~현재	홈플러스 월드컵점	쇼핑객	89회	5,892명	835명	403명	10건
3월~6월	2층 대강당	실버영화 관람객	6회	420명	60명	43명	-
1월~현재	3층 드림캠프	대졸또는 예정자	21회	-	70명	77명	-
계			142회	6,789명	1,043명	487명	15건

- 동 주민센터 일자리발굴창구 운영실적

기 간	동 주민센터	설계사	운영실적				
			구직	구인	알선	취업	취업상담
2월~계속	16개소	8명	4,743명	735건	16,079건	1,042명	35,179건

□ 향후추진계획

- 2014. 11월 동 일자리 발굴창구 운영 평가
- 2014. 12월 기간제근로자 임금 예산편성(4명, 직업상담사)

4. 일자리제공을 통한 취약계층 안정화

실업자 및 저소득층 등 취약계층에 일자리제공을 통한 생계 지원 및 청년실업자와 특성화고 졸업예정자의 중소기업 연계를 통한 맞춤형 청년일자리 창출하고자 함

□ 사업개요

【공공근로사업】

- 사업기간 : 2014. 2. 3. ~ 11. 28. (5개월 단위, 상하반기 구분 운영)
- 목표인원 : 총 390명
- 대상사업 : 정보화추진사업, 서비스지원사업, 환경정비사업, 기타사업 4개 분야
- 신청자격 : 만18세 이상 실업자 또는 정기소득이 없는 일용근로자로서 재산 1억 3,500만원 이하인자
- 근로조건
 - 근무시간 : 1일 6시간, 주 5일 근무 원칙(65세이상은 1일 3시간 근무)
 - 임금지급 : 월 86만원 내외(1일 32,000원 주월차 및 교통간식비 포함, 4대보험 가입)
- 소요예산 : 2,175,157천원(본예산 1,954,214천원 추경 120,943천원 간주차비 100,000천원)

【지역공동체일자리사업】

- 사업기간 : 2014. 3. 1 ~ 10. 31. (4개월 단위, 상하반기 구분 운영)
- 목표인원 : 총 54명
- 대상사업 : 3대 유형 10개 사업
 - ※ 지역특화자원 등 활용분야, 지역 유휴공간 및 문화관광 명소 활성화분야, 취약계층 지원 및 지역공동체 활성화 분야
- 신청자격 : 최저생계비 150%이하, 재산 1억 3,500만원 이하 취약계층
- 근로조건
 - 근무시간 : 1일 6시간이내, 주26시간 이내 근무 원칙(65세이상 : 주 15시간 이내)
 - 임금지급 : 월 73만원 내외(시간당 5,210원, 주월차, 간식비 포함), 4대보험 가입
- 소요예산 : 180,728천원(본예산 180,728천원)

【중소기업 청년인턴사업】

- 사업기간 : 2014. 1. ~ 12.
- 선발인원 : 총 10명
- 참여기업 : 마포구 관내 상시근로자 5인 이상 ‘중소기업기본법’상 중소기업
- 참여인턴
 - 일반분야 : 마포구 관내 만15세 이상 만34세 이하 청년
 - 특성화고분야: 마포구 관내 특성화고 4개고(홍익디자인고, 한세사이버보안고, 서울디자인고, 아현산업정보고) 졸업(예정)자
- 지원내역 : 인턴 1인당 월 100만원 3개월 지원 (※ 정규직 전환시 3개월 추가 지원)
- 소요예산 : 70,000천원 (본예산 70,000천원)

2014 추진실적

 (11. 10 현재)

【공공근로사업】

- 추진기간별 참여실적 : 총 443명 ※ 당초 목표인원 대비 114%

구 분	참여인원	사업기간
상반기	230명	2014. 2. 3. ~ 6. 30.
하반기	213명	2014. 7. 1. ~12. 19.

☞ 하반기 사업기간 연장 : 11. 28(금) → 12. 19(금)

【지역공동체일자리사업】

- 추진기간별 참여실적 : 총 58명 ※ 당초 목표인원 대비 107%

구 분	참여인원	사업기간
상반기	27명	2014. 3. 1. ~ 6. 30.
하반기	31명	2014. 7. 1. ~11. 19.

☞ 하반기 사업기간 연장 : 10. 31(금) → 11. 19(수)

【중소기업 청년인턴사업】

- 추진기간별 참여실적 : 총 10명 ※ 당초 목표인원 대비 100%

구 분	선발인원	정규직전환 인원	사업기간
1차	6명	2명	2014. 3. 1. ~ 8. 30.
2차(추가모집)	3명	3명	2014. 5. 1. ~ 10. 31.
3차(추가모집)	1명	1명	2014. 8. 1. ~ 2015. 1. 31.

□ 향후추진계획

- “일자리센터 연계 취업알선”, “(미니)취업박람회” 등을 통한 취업 적극 지원
- 생산적이고 지속적인 사업 발굴 추진 등

5. 지역 일자리공시제 시행

구청장이 구민에게 임기 중 추진할 일자리 목표 및 대책을 제시함으로써 지속 가능한 양질의 일자리 창출과 고용기반 구축에 만전을 기하고자 함

□ 사업개요

- 사업기간 : 2014. 1. ~ 12.
- 사업내용
 - 지역 특성에 맞는 다양한 일자리 사업 발굴 및 대책 수립
 - 구민에게 일자리 목표 및 대책을 제시하고 추진성과 매년 공표
- 2014년도 일자리 창출 목표 : 7,347개(공공 3,974, 민간 3,373)
 - ※ 2014년 일자리대책 종합계획 수정공시 (2014.11.3)
- 추진근거 : 고용노동부 공시제 수립계획(2014.7.29) 및 구청장방침 15868호(2014.11.3.)
- 소요예산 : 비예산 사업

2014 추진실적 (11. 10. 현재)

- 2014. 고용노동부 일자리공시제 컨설팅 실시 : 2014. 6. 8. 11월 (3회 실시)
- 2014. 지역 일자리공시제 종합대책 수정 공시 : 2014. 11. 10.
- 2014. 일자리창출 실적 (총8,154개, 목표대비 111% 달성)

구 분	계	공공부문	민간부문
목 표	7,347	3,974	3,373
추진실적	8,154	4,102	4,052

□ 향후추진계획

- 2014. 11. ~ 12. : 2014년도 부서별 일자리사업 지속 추진
- 2015. 2. : 2014년도 일자리창출 실적 고용노동부 제출

6. 마포구 고용복지지원센터 운영지원

경제적 자립역량이 취약한 계층의 고용촉진과 복지증진을 위하여 설립된 마포구 고용복지지원센터 운영 지원을 통하여 고용 및 복지사업을 통합적으로 수행 할 수 있도록 하고자 함

□ 사업개요

- 사업기간 : 2014. 1. ~ 12.
- 추진근거
 - 사회복지사업법 제34조(사회복지시설의 설치), - 지방자치법 제9조(지방자치단체의 사무범위)
 - 서울특별시 마포구 고용복지지원센터 설치 및 운영 조례
- 사업대상 : 지역 취약계층 및 일반 지역주민
- 사업내용
 - 자립기반강화사업 : 취업기초역량, 실/전역량, 취업지원, 고용복지통합사례관리등
 - 취업기술훈련사업 : 맞춤형취창업훈련, 단기고용촉진훈련, 자격·기술취득훈련 등
 - 사회적경제 지원사업 : 일자리사업단 운영, 사회적경제 역량강화, 활성화지원사업
 - 지역취업여건향상사업 : 고용지원네트워크 및 연구개발
 - 지역복지사업 : 지역복지프로그램, 자원개발 및 활용 등
- 소요예산 : 435,410천원(본예산 435,410천원)

2014 추진실적

..... (11. 10. 현재)

【 사업별 추진실적 】

- 자립기반강화사업 : 10개 세부사업 1,381명 교육, 훈련
- 취업기술훈련사업 : 12개 세부사업 724명 교육, 훈련
- 사회적경제 지원사업 : 7개 세부사업 1,807명 교육 및 네트워크 참여
- 일자리 창출사업 : 10개 세부사업 167명 교육 및 사업단 참여
- 지역주민 복지서비스 및 취업여건향상사업 : 6개 세부사업 742명, 지역복지프로그램
네트워크구축사업, 연구개발사업 등

【 취업실적】

(단위:명)

구분	구인	구직	알선	취업	상담
도우미 알선사업(여성)	334	498	568	178	502
장애인취업 알선사업	2	38	33	14	52
일반취업 알선사업	36	544	314	74	720
취업성공 패 키 지	0	178	1235	105	2948
누계	372	1,258	2,150	371	4,222

□ 향후 추진계획

- 2014. 11월중 지도점검 및 2015 사업계획 검토·승인
- 2014. 12월중 이용자대상 하반기 기관 만족도 조사

사회복지과

【조직 현황】

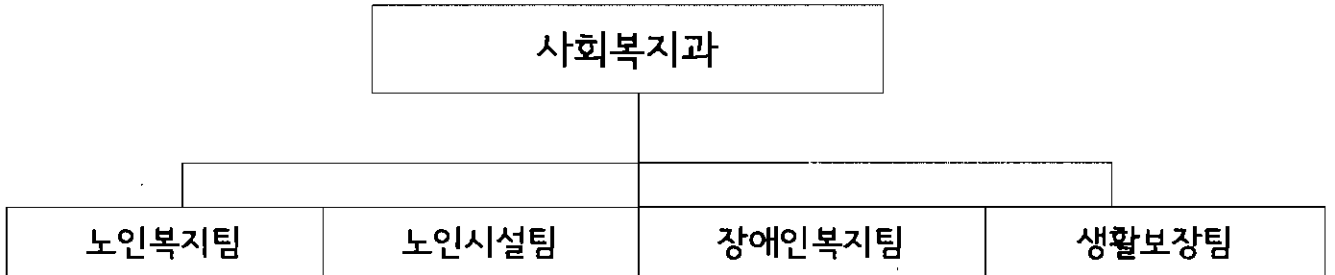

【인력 현황】

구 분	계	4급	5급	6급	7급	8급	9급	별정 (전문)	임기제
정 원	27		1	7	8	9	2		
현 원	29		1	6	8	6	8		

* 현원에 육아휴직 2명 포함(7급1명, 8급 1명)

【노인복지시설 현황】

계	노인종합복지관	소규모복지관	노인요양시설	재가노인시설	경로당
172	1	2	6	17	146

【장애인복지시설 현황】

계	장애인거주시설	지역사회재활시설	장애인직업재활시설	개인운영시설
18	5	6	3	4

【노인인구 및 장애인 현황】

65세이상 노인			비고	장애인			비고
계	남	여	*전체인구의	계	남	여	전체인구의
45,136	19,044	26,092	12.01%	14,056	7,994	6,062	3.74%

*전체인구 : 375,858명

【기타 현황】

독거노인		기초생활수급자		의료급여수급자	
인원수	노인/독거비율	세대	인원수	세대	인원수
10,844	24%	3,910	6,098	4,200	6,905

2014년도 주요업무 추진실적 및 계획

1. 어르신일자리사업 활성화 및 내실 운영

고령화 시대를 맞아 저소득층 노인들을 위한 일자리를 창출하고 취업으로 연결하여 보충적 소득을 지원하고, 퇴직노인들의 경험과 전문지식을 활용할 수 있는 노인 적합형 일자리를 창출하여 노인의 사회참여 확대 및 활기찬 노후생활 보장

□ 사업개요

- 어르신일자리 사업 추진 : 4,291,920천원(국비30%, 시비35%, 구비35%)
 - 사업규모 : 거리환경지킴이사업 등 45개 사업 2,482개 일자리
 - 참여기관 : 16개 동주민센터 및 11개 민간수행기관
 - 참여형태 : 주 3일(월36시간), 9~12개월 활동, 활동비 월 20만원
- 마포시니어클럽 운영 : 235,000천원(시비60%, 구비40%)
 - 사업장 : 우리마포시니어클럽(우리마포복지관 내 1층 및 4층)
 - 참여대상 : 고령자(55세이상) 및 65세 이상 어르신
 - 주요사업 : 어르신 소득창출 사업단 운영(왕만두, 쿠키, 실버카페, 봉제), 시니어 인턴십, 고령자기업 육성 등
- 고령자취업 및 일자리사업 지원 : 20,000천원(구비 100%)
 - 사업장 : 마포노인종합복지관 2층
 - 사업내용 : 노인적합형 구인처 개발 및 구직자 취업 연계
- 소요예산 : 4,546,920천원(본예산 4,402,101천원 추경 104,289천원 간주처리 40,530천원)

2014 추진실적 (11. 10 현재)

- 일자리사업 운영실적 : 45개 사업 2,482명 일자리 참여, 연 참여인원 3,527명
- 취업상담 운영실적: 취업 202명, 취업알선 918명, 취업상담 3,297명
- 마포시니어클럽 운영실적
 - 창업형 사업 29명, 인력파견·교육·복지형 사업 127명, 시니어인턴십 77명 참여
 - 2014년 신규사업 : 젠틀맨택배(지하철택배), 아이미래(가정파견도우미) 운영

□ 향후추진계획

- 2014. 11월 : 2014년 어르신일자리사업 만족도 조사
- 2014. 12월 : 2014년 어르신일자리사업 성과연구보고서 출간 및 평가회 개최

2. 재가어르신 돌봄서비스 통합관리 운영

- 재가어르신을 대상으로 유사 돌봄서비스를 제공하는 독거노인복지센터와 재가노인지원센터 통합관리 필요
- 서비스 중복 수혜 차단 및 사각지대 어르신 발굴을 위한 중심축 구축 필요

□ 사업개요

- 통합지원센터 : 마포구독거노인복지센터(마포구 토정로 187)
- 종 사 자 : 총 58명(시설장 1명, 사회복지사등 7명, 생활·재가관리사 50명)
※ 돌봄보조인력 : 65명(노노케어 25명, 자원봉사자 40명)
- 서비스대상자 : 총 1,740명
- 사업내용
 - 돌봄서비스 통합관리를 위한 마포구독거노인복지센터 기능 확대
 - 재가지원서비스, 돌봄기본서비스, 맞춤형서비스, 서울재가서비스 통합 운영
 - 재가어르신 돌봄통합서비스 관리시스템 운영
 - 서비스 이중수혜 차단 및 서비스 누락자 발굴로 수혜자 확대
 - 민·관 자원 공유 및 연계로 돌봄서비스 강화 및 맞춤형복지서비스 지원
 - 지역내 학교, 종교단체, 기업 등 민간자원을 활용한 후원연계 맞춤형서비스 제공
- 소요예산 : 687,095천원(본예산 541,377천원 추경 30,777천원 간주 8,375천원 재배정 106,566천원)

2014 추진실적

(11. 10. 현재)

- 2014. 1월 : 서울시 거점수행기관 지정(타 자치구 모니터링 등)
- 2014. 1 ~ 2월 : 독거어르신 전수조사 실시(총 6,563명)
- 2014. 4월 : 재가어르신 돌봄서비스 통합 운영(타 시설 컨트롤타워 역할 수행)
- 2014. 7월 : 재가지원서비스 통합(재가노인지원센터 1개소 통합)
- 2014. 1 ~ 현재 : 지역사회 공모사업 선정
 - 독거어르신 공동체사업, 자살예방사업, 관계형성사업, 주거개선사업 등 총142,700천원
 - 2014년 사회복지기관 차량지원 공모사업에 선정(소형차량 1대 확보)

□ 향후추진계획

- 「돌봄통합지원센터」-「재가노인지원센터」 유기적 관계망 형성
- 지역사회 공동 특화프로그램 개발·운영

3. 기초연금 전환 시행

어르신에게 기초연금을 지급하여 안정적인 소득기반을 제공함으로써 어르신의 생활안정을 지원하고 복지를 증진

□ 일반현황

(2014.10.31.기준)

전체인구 (A)	노인인구 (65세이상)(B)	노인인구비율 (B/A)	기초연금 수급자 현황(C)	수급률 (C/B)
375,858	45,136	12.01%	23,815명	52.76%

□ 사업개요

- 기초연금법안 국회통과('14.5.2.)
 - 2014.7.1.부터 기초노령연금 제도에서 기초연금 제도로 전환 시행
- 대 상 : 만 65세 이상 어르신 중 소득인정액이 선정기준액 이하인 자
- 선정기준액 : 단독가구 87만원 이하, 부부가구 139.2만원 이하
- 지급금액 : 1인 수급 시 20,000~200,000원 / 2인 수급 시 20,000~160,000원
(기초노령연금 1인 수급 시 20,000~99,100원 / 2인 수급 시 20,000~79,300원)
- 지급방법 : 매월 1회(25일) 개인별 계좌이체
- 사 업 비 : 37,255,105천원(본예산 35,684,945천원)
 - ※ 구비 부족예산 21.3억 서울시 특별교부금 및 예비비로 보존

2014 추진실적 (11. 10 현재)

- 기초연금 시행준비 종합계획 수립('14.5.26.)
- 기초연금제도 전수 교육 : 기초연금 담당자 및 주민생활팀장, 노인복지기관 종사자 등
- 기초연금 민간보조인력 채용 및 업무보조 : 17명(동 각 1명, 사회복지과 1명)
- 기초연금 전환 시스템 사전 정비 : 금융정보제공등동의서 정비, 탈락예상자 정비 등
- 기초연금제도 안내 및 홍보
 - 지역신문, I-TV, 내고장마포, 현수막 제작 등 홍보 / 리플렛 등 홍보자료 배부
 - 기초연금 전환 대상자에 대한 급여 결정통지서 발송

□ 향후추진계획

- 구비 부족 예산 서울시 특별교부금 신청 및 국비 지원 요구
- 부당수급자의 중점관리 및 환수 철저
- 기초연금 적기 지급(매월 25일) 및 추가지급(매월 말일)
- 기초연금 어르신 거주불명등록자 실태조사 및 추가 발굴 지급(2014.10.20~12.31.)

4. 노인복지시설 인프라 확충

급속한 고령화 진행으로 새로운 노인복지 수요와 다양한 욕구에 대응하기 위해 지역 밀착형 노인복지 시설 인프라를 확충 어르신들의 욕구 해소

□ 사업개요

- 사업기간 : 2012. 8 ~ 2015. 3.
- 사업규모 : 대지면적 1,264㎡/ 지하1층 ~ 지하4층, 연면적 3,593㎡
- 사업위치 : 용강제2구역 주택재개발 정비사업구역내
- 층별 시설배치



구 분	면 적	용 도
지하1층	1,076 m ²	주차장, 다목적실, 기계실, 창고
지상1층	685 m ²	동주민센터 민원실, 구립어린이집
지상2층	631 m ²	자치회관, 작은도서관, 동장실, 동대본부
지상3층	635 m ²	노인복지관, 노인회 마포지회
지상4층	566 m ²	대강당(240석), 경로식당(65석)

- 소요예산 : 2,138백만원(구비 1,138백만원, 시비 1,000백만원)

2014 추진실적

..... (11. 10. 현재)

- 2014. 1 ~ 2월 : 지열 및 흙막이, 터파기 공사
- 2014. 8월 : 골조공사 완료(공정율 48%)
- 2014. 11월 : 내부공사(공정율 69%)
- 2014. 11~12월 : 위탁운영자 공모(사업설명회 및 접수)

□ 향후 추진계획

- 2014. 12월 : 마감 및 부대공사 완료
- 2014. 12월 : 노인복지관 위탁 사업자 선정
- 2015. 3월 : 준공 예정

5. 어르신 여가문화 활성화

노인들의 다양한 욕구를 반영한 프로그램 확대 운영 및 지원으로 노인들의 사회참여 확대 및 노인여가문화 활성화로 노인복지증진 도모

□ 사업개요

- 사업대상 : 관내 65세 이상 어르신
- 사업내용
 - 경로당 순회프로그램 운영
 - 노인 여가욕구에 따른 여가·문화서비스 프로그램 개발 및 확대
 - (실버축구단, 실버합창단)운영, 경로당 동아리 활동 지원
 - 노인동아리 활동 지원을 통한 능동적 사회 참여 유도
 - IT 경로당 운영
 - 다양한 정보취득 및 사용방법 습득 기회 제공하여 노인들의 정보화 욕구 해소
 - 경로당 열린교실, 건강교실 운영
 - 경로당별 특성에 맞는 여가프로그램 운영으로 경로당 문화 활성화
- 소요예산 : 135,626천원(본예산 133,626천원, 간주처리 2,000천원)

2014 추진실적

..... (11. 10. 현재)

사업명	대상	운영회수	사업내용	
실버축구단운영	50명	32회	월2회 정기적 연습활동 및 실버축구대회 참가	
실버합창단운영	32명	54회	주1회 정기연습활동, 정기연주회 및 합창경연대회 참가	
경로당순회프로그램	146개소	수시	경로당 프로그램 발굴 연계 및 활성화 교육 실시	
IT경로당 운영	강사42명 (102개소)	96회	컴퓨터강사 양성교육 및 개인별 맞춤형 교육 실시	
경로당 문화 활성화	열린교실	44개소	33회	노래교실,댄스,요가,맨손체조 등 찾아가는 여가프로그램
	건강교실	118개소	66회	노인성 질환 대비 건강체조 및 치매교육 프로그램 운영 - 건강보험공단, 생활체육협의회, 치매센터, 보건소 연계 시행
	경로당 동아리활동	30개소	38회	골목청소, 아동지킴이 등 경로당 동아리 활동 지원

□ 향후 추진계획

- 프로그램 이용 만족도 설문조사를 반영 피드백 실시
- 어르신들의 욕구에 부응하는 참신한 프로그램 개발

6. 어린이재활병원 및 사회복지시설 건립

상암2지구 내 사회복지시설용지를 매입하여 민간투자방식으로 어린이재활병원 및 사회복지시설을 건립하여 우리구에 필요한 장애인복지시설을 확충하고, 지역주민 복지향상에 기여하고자 함.

□ 사업개요

- 사업명 : 어린이재활병원 및 사회복지시설 건립 민간투자사업
- 위치 : 마포구 상암동 1738번지(상암2지구 내 사회복지시설 용지)
- 대지면적 : 3,212.9㎡ (매입가격 : 9,180백만원)
- 규모 : 지하3층 지상7층, 연면적 18,378.75㎡
- 주요도입시설 : 어린이재활병원 , 직업재활센터, 체육시설, 노인시설, 어린이도서관 등
- 총사업비 : 465억원(국비 15, 시비 85, 구비 92, 민간자본 273)
- 추진방법 : 공유재산 및 물품관리법 적용 민간투자
- 사업시행자 : 푸르메 재단
- 소요예산 : 1,720,667천원(구비 836,667천원, 기금 884,000천원)
 - 부지매입비(3차) : 1,719,867천원(일반예산:835,867천원, 기금:884,000천원)
 - 업무추진비 : 800천원
- ※ 현재 민간자본(2014년 민간자본 예산액 : 110억원)으로 공사진행중임.

2014 추진실적 (11. 10. 현재)

- 2014. 1. 29 : 어린이재활병원 및 사회복지시설 건립 실시협약 체결
- 2014. 3. 20 : 도시계획시설사업(사회복지시설) 실시계획 인가 및 고시
- 2014. 3. 26 : 어린이재활병원 및 사회복지시설 신축공사 착공식
- 2014. 4. 15 : 어린이재활병원 및 사회복지시설 건립계획 변경(3차)
- 2014. 4. 16 : 어린이재활병원 및 사회복지시설 신축 건축허가
- 2014. 4. 21 ~ : 공사중(공정률 25.6%, 토목 및 흙막이공사 완료, 골조공사중)

□ 향후추진계획

- 2014. 4월 ~ 2015. 12월 : 신축공사 및 준공
- 2016. 1월 : 건물 기부체납 및 사용수익 허가
- 2016. 3월 : 어린이재활병원 및 사회복지시설 운영개시

7. 중증 장애인 자립생활 지원 확대

중증장애인의 자립생활과 지역사회에서의 다양한 사회참여활동을 지원하고 그 가족의 부담을 경감하여 장애인의 삶의 질을 증진하고자 함

□ 사업개요

- 사업기간 : 2014. 1 ~ 12
- 사업대상 : 마포구 1~2급 등록 장애인
- 사업내용
 - 장애인 활동지원 대상자 중 최중증 대상자 추가 지원
 - 시설·재가 중증장애인을 위한 자립생활 체험홈 지원
 - 중증장애인의 안정적 주거환경개선을 위한 주택개조 지원
 - 장애인자립생활센터 사업비 및 운영비 지원
- 추진근거 : 장애인복지법 제53조(자립생활지원) 및 제55조(활동지원급여의 지원)
- 소요예산 : 189,063천원(구비 100%)

2014 추진실적 (11. 10. 현재)

- 활동지원 구추가사업 대상자 3명 선정 및 급여 제공
 - 월 1,102,950원의 활동지원급여 제공
- 마포구 장애인자립생활체험홈 운영체 심사 선정 : 1개소
- 중증장애인 주택개조 지원 : 7가구 중 6가구 지원
- 장애인자립생활센터 임대료 지원 : 21,560천원
- 장애인자립생활센터 사업비 지원 : 30,000천원

□ 향후추진계획

- 2014. 11월 : 중증장애인 주택개조 지원 완료 예정
- 2014. 11~12월 : 마포구 장애인자립생활체험홈 주택 확보 및 계약 후 협약체결

8. 최저생계보장을 위한 국민기초생활보장 사업 실시

최후 사회안전망인 기초생활보장제도를 통해 저소득 주민의 빈곤을 해소하고 기본적인 생활에 필요한 급여를 실시함으로써 생활안정 및 자활 도모

□ 사업개요

- 사업대상 : 최저생계비 이하의 기초생활보장수급자 3,910세대 6,098명
- 사업내용 : 기초생활보장수급자 조사에 따른 자격 결정 및 급여 지급
 - 2014년 최저생계비 기준 및 현금급여액 기준

(단위 : 원)

구 분	1인가구	2인가구	3인가구	4인가구	5인가구	6인가구
최저생계비(월)	603,403	1,027,417	1,329,118	1,630,820	1,932,522	2,234,223
현금급여(월)	488,063	831,026	1,075,058	1,319,089	1,563,120	1,807,152

- 지원내역 : 생계급여, 주거급여, 교육급여, 해산·장제급여
- 지급방법 : 행복e음 급여확정을 통해 매월 20일경 대상자 계좌로 무통장 입금

- 소요예산 : 20,731,750천원(국비 60%, 시비 28%, 구비 12%)

(단위 : 천원)

계	생계급여	주거급여	교육급여	해산·장제급여
20,731,750	15,207,000	4,546,000	862,250	116,000

2014 추진실적

(11. 10 현재)

- 기초생활보장수급자 보장결정 : 1,065가구 1,623명

(단위 : 가구, 명)

계	신규책정	책정제외	보장중지	취하·각하
1,065/1,623	354/491	352/627	320/440	39/65

- 기초생활보장수급자 급여지급 : 16,070,812천원(집행율 : 77,5%)

(단위 : 천원)

계	생계급여	주거급여	교육급여	해산·장제급여
16,070,812	12,197,472	3,338,849	463,933	70,558

□ 향후추진계획

- 기초생활보장수급자 자격결정 철저 및 급여 적기 지급
- 부정수급 방지 및 보장비용 징수 철저

가정복지과

【조직 현황】



【인력현황】

구분	계	4급	5급	6급	7급	8급	9급	임기제
정원	26		1	8	6	8	3	
현원	28		1	6	10	3	8	

※현원에 육아휴직 3명(행정7급 2, 행정9급 1명) 포함

【보육시설 현황】

계	구립	법인외시설	민간시설	가정	직장	부모협동	방과후
235	44	5	62	104	9	4	7

【아동시설 현황】

(단위 : 명, 개소)

삼동 소년촌	영락 의집	홀트일시 보호소	지역아동센터 (개소)	마포육아 종합지원센터	장난감 대여점	마포영유아 통합지원센터
정/현원	정/현원	정/현원				
70/70	6/6	50/0	11	1	2	1

【여성복지시설 현황】

(단위 : 명)

구분			성매매피해자 보호시설		미혼모 보호시설		성폭력피해자 보호시설	가정폭력 보호시설	
			한국 여성의집	소소뜨라 (그룹홈)	아름뜰	마포 클로버	열린터	사랑의 등지	사랑의 집 (그룹홈)
개소	정원	현원	정원/현원	정원/현원	정원/현원	정원/현원	정원/현원	정원/현원	정원/현원
7	85	88	20/18	5/3	20/16	10/8	10/8	10/8	10/5

2014년도 주요업무 추진실적 및 계획

1. 보육의 공공성 강화를 위한 국공립어린이집 확충

신축되는 공동주택 내 관리동 어린이집을 구립으로 전환하여 어린이집 신축 예산을 절감하고 공보육 비율을 늘려 영·유아 학부모의 보육만족도를 제고하고자 함

□ 사업개요

- 사업기간 : 2014. 1. 1. ~ 2014. 12. 31.
- 사업대상 : 4개소

연번	시설명	확충유형	소재지	면적	보육정원	개원일	비고
1	숲속어린이집	공동주택 내 어린이집 구립 전환	아현3구역	308.21㎡	약62명	2014. 11월	
2	행화어린이집			320.49㎡	약74명		기존 시설 이전
3	토리어린이집			309.31㎡	약64명		
4	오즈어린이집			319.17㎡	약65명		

2014 추진실적

..... (11. 10 현재)

- 아현3구역 조합과 구립 전환 협의 --- 2014. 1 ~ 7월
- 구립 어린이집 설치 계획 수립 및 위탁체 모집 공고 --- 2014. 8 ~ 9월
- 위탁체 선정(총 11개 법인 및 개인 신청) --- 2014. 9월
- 원아모집 공고 및 추첨 --- 2014. 10월
- 어린이집 개원 --- 2014. 11월

2. 공감보육을 지향하는 토탈(Total) 보육서비스 지원

영유아 보육료 지원 및 어린이집에 대한 운영관리를 통해 보육서비스의 질적 수준 향상 및 부모가 믿고 맡길 수 있는 안심보육 환경을 조성하고자 함

□ 사업개요

- 사업기간 : 2014. 1. 1. ~ 2014. 12. 31.
- 사업대상 : 어린이집 234개소, 종사자 1,833명, 보육아동 8,405명
- 사업내용
 - 영유아보육료 지원 : 만0~2세 보육료, 만3~5세 보육료(누리과정과정)
 - 어린이집 지원 : 인건비, 운영비 지원 및 종사자 관리 등
- 추진근거 : 영유아보육법 제34조, 제36조 및 제41조
- 사업비 : 58,547,474천원(국비15,247,603천원 시비31,143,878천원 구비12,155,993천원)

2014 추진실적

 (11. 10. 현재)

- 영유아보육료 지원 : 25,187,283천원
- 어린이집 지원
 - 인건비 : 6,616,554천원
 - 교사 근무환경개선비 : 1,328,245천원
 - 운영비 지원 등 : 10,475,677천원

□ 향후추진계획

- 어린이집 지원 ----- 매월25일

사업유형	세부사업	재원비율
국고보조사업	영유아보육료, 종사자인건비 등	국30:시49:구21 (영유아보육료 45:38.5:16.5)
시비보조사업	서울형어린이집 지원, 어린이집운영지원,누리과정보육료 등	시50:구50 (서울형-시70:구30)/(누리과정-시비100)
구비보조사업	구청직장어린이집지원, 민간시설 차우개선비 방역소독비(신규) 등	전액구비

- 어린이집 지도점검 및 교육(조력) 실시 ----- 연중수시
 - 회계·세무·근로기준법 등 다양한 교육 및 조력을 통한 지도점검
- 우수어린이집 인센티브 제공 ----- 연중
 - 지도점검 실적을 토대로 한 인센티브(취사부인건비 및 평가인증지원 등) 제공

3. 출산 양육 지원 및 가족친화분위기 조성

출산과 양육에 따른 서비스 지원으로 출산율 향상에 기여하고 다양한 가족 친화 사업을 통해 가족의 안정성 강화 및 가족관계 증진에 기여하고자 함

□ 사업개요

- 사업기간 : 2014. 1. 1. ~ 2014. 12. 31.
- 사업대상 : 영유아, 아동, 임산부, 부부, 일반남성 등
- 사업내용
 - 출산축하금 지급, 가정양육수당 지원, 아이돌봄지원사업
 - 건강가정지원센터 운영지원, 가족친화 및 출산장려 인식개선사업 등
- 추진근거 : 저출산·고령사회기본법, 건강가정기본법, 아이돌봄지원법, 영유아보육법, 출산축하금지원조례
- 소요예산 : 18,363,796천원(국비 7,425,518천원 시비 7,138,188천원 구비 3,800,090천원)

2014 추진실적

(11. 10 현재)

- 출산축하금 지급 : 2,777명 / 391,350천원
- 가정양육수당 지급 : 79,594명 / 12,400,800천원
- 아이돌봄서비스 지원
 - 긴급돌봄(시간제) : 2,368가정 / 28,321건
 - 영유아 종일제 : 251가정 / 4,633건
- 건강가정지원센터 운영 : 22개 과정 11,602명
 - 가족교육사업 : 가정경영아카데미(부모교육) 등 9개 과정 2,473명
 - 가족친화문화조성 : 아빠의 사랑을 싣고 등 7개 과정 2,622명
 - 가족상담 : 연애하는 부부 등 5개 과정 1,597명
- 가족친화 및 출산장려 인식개선사업
 - 아빠육아교실, 아빠&할아버지 놀이워크숍, 엄마의 심표,아빠의 육아 등 : 4회 138명
 - 출산장려 캠페인 : 2회

□ 향후추진계획

- 대중교통(마을버스)을 활용한 출산장려 홍보 : 2014. 12월

4. 다문화가족 통합지원사업

다양한 사회적응 서비스 지원 프로그램을 통해 안정적인 정착과 적응 및 사회·경제적 자립 활동 도모

□ 사업개요

- 사업기간 : 2014. 1. 1. ~ 2014. 12. 31.
- 사업대상 : 다문화가족
- 사업내용 : 다문화가족지원센터 운영을 통한 통합지원프로그램 운영
- 소요예산 : 376,381천원(국비 177,450, 시비 189,731, 구비 9,200천원)

2014 추진실적

..... (11. 10 현재)

사업명	내용	참여인원
한국어교육	한국어교육(1~4단계, 특별반), 방문교육	3,561
자녀 언어발달지원	언어발달 지원, 이중언어교실 등 (초기면담, 평가, 개별수업)	1,568
방문교육사업	한국어교육, 부모교육, 자녀생활지도 등	1,456
다문화가족 생활지도사	결혼이민자 멘토링, 생활지도, 취업·교육·법률지원 등 지역사회 네트워크 연계	1,223
다문화가족통합교육	부부교육, 체험교육, 운전면허교실, 인권교육 등	544
개인, 가족상담	다문화가족 및 결혼이민여성 상담 프로그램 운영	94
취업연계지원	컴퓨터 교육	298
통번역서비스	가족, 사회생활 등 센터 내방 시 상담, 공공기관 파견	644
결혼이민자 자조모임	한국어교육생, 영어권, 중국, 베트남 자조모임	327
가족나눔 봉사단	중국 및 베트남 전통춤 봉사단, 중국어 교육 봉사단, 다행복커뮤니티(3개교)	511

□ 향후추진계획

- 부모와 자녀가 함께하는 요리교실 운영 : 2014. 11월
- 한국어 특별반(동화읽기 초·중급반, 취업대비반, 독서토론반) 운영 : 2014. 11~12월

5. 아동·여성이 안전한 마포 조성

민·관협력을 통한 도시 안전망을 구축하고 주민의 참여로 범죄와 폭력으로부터 안전한 마포 조성

□ 사업개요

- 사업대상 : 마포구 초·중·고 학생, 사회복지 종사자, 지역주민
- 사업지역 : 16개 동, 학교, 어린이집, 사회복지기관 및 단체
- 사업내용
 - 아동여성안전지역연대 운영, 맞춤형 여성폭력 예방교육, 안전한 마을 조성
 - 여성안심 서비스 지원, 여성폭력 예방 및 인식개선 캠페인
- 추진주체 : 마포구, 마포구 아동여성안전 지역연대
- 추진근거 : 서울시 마포구 아동·여성 안전에 관한 조례
- 소요예산 : 33,650천원(국비 5,700천원 시비 5,700천원 구비 6,750천원 기금 15,500천원)

2014 추진실적 (11. 10. 현재)

- 아동·여성안전 지역연대 운영 : 운영위원회 2회(6월13일, 9월3일)
실무협의회 2회(2월6일, 10월20일)
- 맞춤형 성폭력예방·양성평등 교육 : 초·중·고·일반 대상 98회 3,287명 교육
- 안전한 마을조성
 - 양성평등기금 공모사업 : “함께 하는 우리 마을”/ (사)탁틴내일
 - 서울시 공모사업 : “함께 만들어요, 우리동네 안전동네” / 햇님어린이집
 - 아동안전지도 참여수업 : 9개 학교 21개 학급 538명 참여 / 마포청소년수련관
- 여성 안심 서비스 지원
 - 스카우트 28명 배치 : 귀가(10건/일)-순찰(28회/일)-계도활동(9회/월) 지원
 - 여성 안심 택배 서비스 제공 : 총 5개소(2013년 3개소, 2014년 2개소 추가)
- 폭력예방 캠페인 실시 : 3회(6월24일 공덕역, 7월4일 마포구청광장, 10월24일 마포구청광장)

□ 향후추진계획

- 하반기 지속적 맞춤형 성폭력예방·양성평등교육 실시

6. 아동·청소년의 보호지원 서비스

아동복지시설 및 저소득 가정의 아동·청소년들에 대한 시설운영지원, 급식 지원 및 필요로 하는 맞춤형 지원을 통해 대상 아동·청소년들이 건강한 민주 시민으로 성장할 수 있도록 함

□ 사업개요

- 사업기간 : 2014. 1. 1. ~ 2014. 12. 31.
- 사업대상 : 마포구 거주 저소득 가정의 아동·청소년
- 사업내용 : 아동 급식지원, 소년소녀가정 및 가정위탁아동 지원, 저소득층 방과후 학습 지원, 지역아동센터 운영 지원, 아동 정서 발달 및 치유서비스 사업 추진, 특별지원대상 청소년 지원사업
- 추진근거 : 아동복지법, 청소년복지지원법
- 사 업 비 : 2,238,480천원(국비 446,904천원 시비 1,186,448천원 구비 605,128천원)

2014 추진실적

..... (11.10. 현재)

○ 아동 급식지원

- 지원대상 : 수급자 등 최저생계비 130% 이하 가정의 결식우려 아동
- 지원인원 : 연중 조식식 600명, 방학중 중식 1,613명
- 지원기준 : 4,000원/1식
- 지원방법 : 단체급식소, 도시락 배달 및 일반음식점(꿈나무카드 사용)

○ 소년소녀가정 및 가정위탁아동 지원

- 지원대상 : 50명(소년소녀가정 2명, 가정위탁아동 48명)
- 지원내용 : 양육보조금(월 12만원), 대학입학금, 자립정착금 등

○ 저소득층 방과후 학습 지원

- 기초생활수급자 및 차상위계층 등 저소득층 가정의 초·중·고생에게 학습지원
- 장소 : 17개소(동주민센터 9개소, 지역아동센터 6개소, 유관기관 2개소)
- 인원 : 학습참여학생 1,221명, 자원봉사교사 268명

- 지역아동센터 운영 지원
 - 지원대상 : 11개 지역아동센터 (등록아동 374명)
 - 지원내용 : 운영비(아동수에 따라 차등지원), 종사자 처우개선비(월 26만원), 급식비
- 아동 정서 발달 및 치유 서비스 사업 추진
 - 지원대상 : 전국 평균소득 100% 이하 가정의 초·중·고등학생 52명
 - 지원금액 : 200천원/명 (정부부담 70~90%/ 본인부담 10~30%)
 - 지원내용 : 정서순화 발달 치료 및 클래식 연주
- 특별지원대상 청소년 지원 사업
 - 지원대상 : 만 9세 이상 ~ 만 18세 이하 청소년 18명
 - 선정기준 : 청소년이 속한 가구 소득인정액이 최저생계비의 100분의 180 미만
 - 지원내용 : 생활지원, 건강지원, 학업지원, 자립지원 등
 - 추진실적 : 대상자 발굴 및 재산조사 완료, 초기 상담 완료

□ 향후추진계획

- 특별지원대상 청소년 지원금 지급 및 사례관리 실시 : 2014. 11~12월
- 2014년 정서발달 및 치유서비스 사업 만족도 조사 실시 : 2014. 12월
- 2014년 아동복지시설 지도·점검 : 2014.11월중
- 방과후 학습관련 성과 분석 및 평가실시 : 2014.12월
- 2014년 겨울방학 급식지원 필요아동에 대한 신청 안내 및 신청 아동에 대한 아동급식위원회 심의 개최를 통한 지원 : 2014. 11월~12월

7. 아동의 전인적 발달을 위한 드림스타트사업 운영

취약계층 아동에게 맞춤형 통합서비스(보건, 복지, 보호, 교육, 치료 등)를 제공하여 아동의 건강한 성장과 발달을 도모하고 공평한 출발기회를 보장함으로써 건강하고 행복한 사회구성원으로 성장할 수 있도록 지원

□ 사업개요

- 사업기간: 2014. 1. 1. ~ 2014. 12. 31.
- 사업대상: 0세(임산부)~ 만 12세(초등학생 이하) 아동 및 가족
- 법적근거: 아동복지법 제37조, 아동복지법시행령 제37조
- 사업지역: 마포 전지역
- 사업내용
 - 가정방문을 통해 인적조사, 욕구조사, 양육환경 및 아동발달 사정 후 지역 자원과 연계한 맞춤형 서비스 지원
 - 정기적인 양육환경 및 아동발달 재사정(위기개입 3개월, 집중사례 6개월, 일반사례 12개월), 지속적인 모니터링
 - 필수 및 선택서비스 제공: 건강검진 및 예방접종, 기초학력증진, 부모교육, 경제교육, 영양 및 식습관 개선교육, 1:1멘토링, 문화체험 등
- 소요예산 : 300,000천원(국비 200,000천원, 시비 100,000천원)

2014 추진실적 (11. 10 현재)

- 취약계층아동 DB구축(1,088명) 및 신규아동 사례발굴(78명) 추진
- 드림스타트 대상아동 현황(통합사례관리)

총계	기초생활수급자	차상위계층	한부모	기타
319명	99명	159명	34명	27명

- 프로그램(필수 및 맞춤서비스) 제공실적

구분	계	신체·건강	인지·언어	정서·행동	부모교육 등
내용	99건	27건	18건	44건	10건

□ 향후추진계획

- 2014. 11월: 아동권리교육, 또래관계개선, 집중사례슈퍼비전 등 운영
- 2014. 12월: 가족여행, 직업체험 프로그램 등 운영

8. 마포영유아통합지원센터 운영

0~7세 영유아의 공평한 출발과 안정된 양육환경 조성을 위하여 보건·복지·보육 서비스 지원을 통한 통합사례관리 및 공동체 돌봄을 지향하는 영유아와 가족에 대한 친환경 지역사회 조성

□ 사업개요

- 운영주체 : 사단법인 일촌공동체(협약체결 '13. 3. 4 ~ '16. 2. 29)
- 사업대상 : 마포구 거주 0~7세 저소득 취약계층 및 틈새계층 영유아 300~400명
- 사업내용 : 4개단위, 30개 세부사업
 - 영유아통합사례관리사업 : 집중형·일반형사례관리, 전문임상치료프로그램등
 - 통합적지원체계 구축사업 : 나눔문화확산사업, 인식개선사업, 성과연구등
 - 지역사회 연계사업 : 지역사회연계 네트워크회의·돌봄커뮤니티 활동, 육아돌봄축제등
 - 자원개발 및 관리사업 : 자원개발·관리, 지역조사, 인적자원모집 및 관리등
- 총사업비 : 400백만원(구비 300백만원, 시비 100백만원)

2014 추진실적 (11. 10 현재)

○ 사례관리 대상자 현황

합계	기초생활수급	차상위	일반저소득층	비고
187명	27명	26명	134명	집중형 21명 일반형 82명 단순형 84명

○ 사업실적

계	영유아가족 통합지원사업	지역복지사업	공동체 돌봄지원사업	자원개발및관리
887회/2,649명	통합사례관리, 가족지원사업 등 489회/642명	지역사회 연계 활동 등 123회/1050명	자조공간 공동체 돌봄사업 등 248회/554명	자원개발, 인적자원모집 등 27회/403명

□ 향후추진계획

- 2014.11월: 주먹밥 콘서트(문화나눔공연, 주먹밥기부판매 등), 입학아동 부모교육 등
- 2014.11월 ~12월 : 영유아통합지원센터 지도점검 및 만족도 조사

교육청소년과

□ 조직 현황

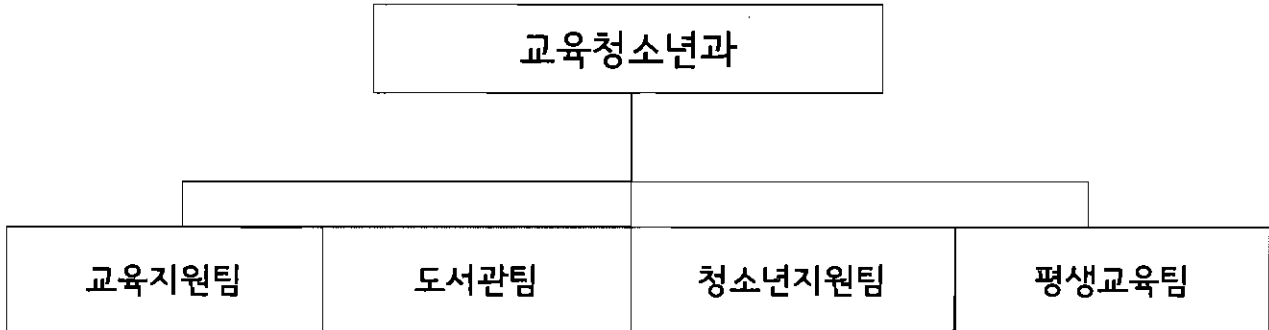

□ 인력현황

구분	계	4급	5급	6급	7급	8급	9급	임기제
정원	17		1	4	5	3	2	2
현원	22		1	5	8	4	2	2

※ 현원에 육아휴직 3명(행정8급 3) 포함

□ 교육시설 현황

(단위/개소)

구분 (계)	유치원	초등학교	중학교	고등학교	특수학교	대학교	학력인정학교	외국인학교
81	27	22	14	9	2	2	3	2

□ 도서관 및 청소년시설 현황

(단위/개소)

계	사립도서관 (평생학습관)	공공 도서관	작은 도서관	영어 도서관	청소년 독서실	청소년 수련관	청소년 문화의집	청소년상담 복지센터
19	2	2	7	2	2	1	2	1

2014년도 주요업무 추진실적 및 계획

1. 교육경비보조금 지원

초·중·고 각급학교(유치원 포함) 등에 대한 교육경비보조금 지원을 통해 교육 환경 개선 및 교육경쟁력을 제고하여 미래 인재 양성을 위한 기반을 조성하고자 함

□ 사업개요

- 관련근거 : 서울특별시 마포구 교육경비 보조에 관한 조례
- 사업기간 : 2014. 1월 ~ 12월
- 사업대상 : 각급 학교 75개교(유 27, 초 22, 중 14, 고 10, 기타 2)
- 추진방법 : 사업공모 후 교육경비보조금 심의위원회에서 사업 선정
- 사업내용 : 시설환경개선, 학력신장 프로그램 등
- 소요예산 : 3,000,000천원(구비)

2014 추진실적 (11. 10 현재)

- 교육경비보조금 지원사업 선정 심의 : 2014. 2. 6.
- 2014년 교육경비보조금 지원 현황

구 분	합계	유치원	초등학교	중학교	고등학교	기타학교
학교(원) 수	75	27	22	14	10	2
사업 수	293	28	129	58	66	8
지원액(백만원)	3,000	123	1,233	736	814	94
지원 비율	100%	4.1%	42.6%	18.4%	31.8%	3.1%

- 교육경비보조금 지원사업 상반기 현장점검 및 평가 : 6. 16. ~ 7. 31.

□ 향후추진계획

- 교육경비보조금심의위원회 재구성 : 2014. 12월
- 하반기 교육지원사업 점검 및 외부위원 종합 평가 : 2014. 12월
- 2015년 교육지원사업 지원계획 수립 및 시행 : 2014. 12월

2. 학력신장 프로그램 지원

대학교의 우수한 시설 및 인력을 활용한 체험 기회를 제공하고 글로벌 인재양성을 위한 영어교육과 문화예술교육을 통해 관내 학생들의 학력신장에 도움을 주고자 함

□ 사업개요

- 사업기간 : 2014. 1월 ~ 12월
- 사업대상 : 관내 초등학생, 중학생, 고등학생
- 사업내용
 - 서강대학교와 함께하는 여름방학 영어캠프 (150명, 47,190천원)
 - 이화여자대학교와 함께하는 생활과학교실 (520명, 13,600천원)
 - 고려대학교 영재교육원 위탁 영재교육 (20명, 23,000천원)
 - 원어민 화상영어교육 (520명, 20,800천원)
 - 청소년 공연예술교육 지원사업(63명, 55,000천원, 서울시주민참여예산사업)

2014 추진실적 (11. 10 현재)

- 서강대 여름방학 영어캠프 : 7. 28 ~ 8. 20(기간중 10일씩 2회차)
 - 참가대상 및 인원 : 초등학생 3~6학년 150명(회차별 75명)
- 2014년 1~4기 이화여대 생활과학교실 : 초등학생 520명
- 고려대 영재교육원 영재교육 수료 : 신규입학자 6명
- 2014년 1~3기(5~10월) 원어민 화상영어교육 : 316명
- 청소년 공연예술교육지원 사업 참가자 선발(2014. 4. 5) 및 연습
 - 초·중학생 63명 선발(뮤지컬 초등부 및 중등부, 어쿠스틱 기타)
 - 매주 토요일 교육

□ 향후추진계획

- 이화여대 생활과학교실 4기 운영 : 2014. 10. 6 ~ 12. 31
- 원어민 화상영어교육 4기 운영 : 2014. 11. 1 ~ 12. 31
- 청소년 공연예술제 개최 : 2014. 12. 3(수) 19:00, 마포아트센터

3. 친환경 학교급식 지원

친환경 무상급식의 단계별 실시로 보편적 복지를 실현하고 우수한 품질과 안전한 식재료 사용으로 성장기 학생들의 심신 발달을 도모하고자 함

□ 사업개요

- 사업기간 : 2014. 1월 ~ 12월
- 사업대상 : 관내 45개 초·중·고등학교
- 사업내용
 - 친환경 무상급식 지원 : 공립초등학교 및 중학교 전학년
 - 친환경 쌀(초·중) 및 우수 농축산물(고) 보조금 지원 : 대상학교 중 신청 학교
 - 행정지원 : 안전하고 질 높은 학교급식 실행을 위해 친환경쌀 안전성검사 실시
- 시행주체 : 마포구, 서울시, 교육청
- 추진근거 : 학교급식법 및 마포구 친환경 학교급식 등 지원에 관한 조례
- 소요예산 : 3,979,979천원 (구비)

2014 추진실적 (11. 10 현재)

- 마포구 급식지원심의위원회 개최 : 2014. 2. 20
- 2014년 1~11월 친환경 학교급식 보조금 지원 : 36개교 / 3,198,035천원
- 2014년 고교 우수 농축산물 보조금 지원 : 4개교 / 64,792천원(구비)
- 2014년 1~3분기 친환경 쌀 안전성 검사 : 관내 15개교 대상 검사결과 '적합'
- 2014년 친환경 학교급식 농촌체험프로그램 운영 : 2014. 11. 1(토)

□ 향후추진계획

- 2014년 친환경 학교급식 4분기(12월)보조금 지원 : 12월중
- 2014년 4분기 친환경 쌀 안전성 검사 : 12월중

4. 구립도서관 운영 활성화

구민의 눈높이에 맞춘 도서관시스템 구축 및 생활 밀착형 도서관 운영과 책축제, 북스타트 운동 등을 통해 책 읽는 분위기를 확산시켜 교육문화도시로 조성하고자 함

□ 사업개요

- 사업기간 : 2014. 1월 ~ 12월
- 도서관 현황 : 11개소
 - 공공도서관 2개(서강, 하늘), 작은도서관 7개, 어린이영어도서관 2개
- 주요사업내용
 - 독서문화진흥사업 및 지역사회 연계사업 추진
 - 도서관운영 서비스개선 등
- 소요예산 : 1,424,000천원(구비)

2014 추진실적

(11. 10. 현재)

- 구립도서관 도서관리통합시스템 구축 : 2월
 - 구립도서관 도서관리시스템 일원화 및 서강도서관 서버 재구성, 통합도서검색 및 관리(구립도서관 통합회원증 사용)시스템 구축
- 구립도서관 통합 및 작은도서관 전용 홈페이지(<http://mplib.mapo.go.kr>) 구축 :5월
- 독서문화진흥 프로그램 운영 : 398회 8,887명 참여
 - 2014. 길 위의 인문학-철학적 사유의 공간 집, 생애주기별 독서 프로그램 다섯 수레, 찾아가는 도서관, 다문화사업(다문화어로 된 도서관) 안내책자 제작, 함께하는 가족신문 등
- 제2회 마포구 북스타트 선포식 : 9월 19일(서강도서관)
- 공사립 도서관이 함께 하는 “마포동네책축제” 개최: 10월 25일(구청 광장)

□ 향후추진계획

- 책 읽는 마포(한 도서관 한 책 읽기) 사업 시행 : 7월 ~ 11월
- 구립하늘도서관 1주년 기념행사 : 11월 12일
- 도서관 학교 운영(자원봉사자, 재능기부자 정기 양성교육) : 12월

5. 마포 인재육성 장학재단 운영 지원

우수한 인재가 경제적 사정으로 꿈을 접는 일이 없도록 하고 마포교육 수준을 한단계 발전시키기 위해 설립된 마포인재육성장학재단 운영을 지원함으로써 장학재단이 조기에 안정화되는데 기여하고자 함

□ 사업개요

- 사업기간 : 2014. 1월 ~ 12월
- 시행주체 : (재)마포 인재육성 장학재단
- 추진근거 : 서울특별시 마포구 장학재단 설립 및 운영지원에 관한 조례
- 사업내용
 - 장학생 선발 및 장학금 수여
 - 기부문화 확산을 통한 장학기금 확충
 - 사무국 운영(사무국 : 구청 6층에 소재-33㎡)

2014 추진실적 (11. 10. 현재)

- 2014. 1. 1. 사무국 개설 운영 : 구청 6층 소재-33㎡
- 2014 장학금 지급 : 232명 335,849,100원
 - 상반기(5. 13) : 151명 218,009,000원
 - 하반기(10.29) : 81명 117,841,100원
- 기탁금 접수 : 211,625,810원

□ 향후추진계획

- 장학기금 확충을 위한 홍보활동 강화
 - 장학재단 홍보단(서포터즈) 구성 : 2014. 12월 각계각층 인사 200여명
 - 내고장마포 소식지에 매월 기탁사례(미담사례) 소개
- 장학재단 1년 성과분석 평가회 : 12월

6. 청소년 문화활동 지원

청소년 문화 및 여가활동에 대한 공간 확대 조성으로 건전한 문화 활동에 기여하고 구립 청소년문화의집을 활성화하여 청소년들의 건강한 성장을 지원하여 미래의 인재로 키울 수 있게 지원

□ 사업개요

- 사업기간 : 2014. 1월 ~ 12월
- 사업대상 : 마포구 청소년 및 인근주민
- 사업내용 : 망원청소년문화센터(舊 망원청소년독서실) 기능확대 및 종사자 처우개선, 구립 청소년문화의집 운영 활성화
- 추진근거 : 청소년기본법 및 청소년활동진흥법
- 소요예산 : 1,771,576천원(기정예산 1,748,776천원, 간주처리 22,880천원)
- 국비 : 21,140천원, 시비 36,600천원, 구비 1,713,836천원

2014 추진실적

..... (11.10. 현재)

- 망원청소년문화센터(舊 망원청소년독서실) 리모델링 및 기능확대
 - 청소년복합문화공간(청소년문화카페, 동아리실 등)으로 변경
 - 111개 사업 66,813명(월평균 7,351명) 이용 등 다양한 청소년활동 및 주민편익시설로 운영 중
- 구립 청소년문화의집 운영실적

시 설 명	이용인원(명)	프로그램
마포청소년 문화의집	232,579 (월 평균 23,257)	평생학습, 청소년고유목적, 특화사업, 기타사업 등 275개
도화청소년 문화의집	38,926 (월 평균 3,892)	교육문화사업, 청소년목적사업, 청소년상담사업, 특별지원 사업, 기타사업 등 110개

□ 향후추진계획

- 청소년문화의집 청소년 전용공간 기능 개선
- 청소년시설별 특화프로그램 시행 등 청소년활동 프로그램 활성화

7. 평생교육 프로그램 운영 및 지원

지역특성과 정체성을 반영한 특성화된 평생교육 프로그램을 개발 운영하고, 관내 평생교육기관의 우수 평생학습프로그램 및 지역학습 모임을 지원함으로써 구민에게 다양한 평생학습 기회를 제공하고자 함

□ 사업개요

- 추진기간 : 2014. 1월 ~ 12월
- 사업내용 : 프로그램 운영 및 홍보, 우수프로그램 및 평생교육시설 지원
- 소요예산 : 172,280천원(구비 152,680천원, 국비 19,600천원)

□ 사업내용

- 구 특성화 프로그램 : 마포열린인문학 강좌, 학교에서만나는 독서의 즐거움, 마포교양대학, 인문예술 프로그램(동서양 미술의 만남)
- 교육소외계층 프로그램 운영 : 성인문해 초등교육, 성인영어 기초교육
- 취업연계프로그램 : 직업능력향상 및 전문자격증 과정(상·하반기 1회)
- 시민의식 향상프로그램 : 평생학습 입문과정(시민교육), 평생교육관계자워크숍 등
- 평생교육 홍보 : 소식지(마포 늘배움터) 발간, 평생교육 프로그램 홍보물 제작
- 우수 평생학습프로그램 공모 및 지원
 - 학력인정 평생교육시설 지원(3개교) : 양원초교, 일성여자중고등학교 (교육환경개선사업비, 우수프로그램운영)
 - '지역학습모임' 강사료 지원 : 8개지역학습모임/강사료
- 성인문해교육기관(시설) 지원 : 양원주부교실, 마포평생학습관/프로그램운영비 [국비 지원액의 30% 대응투자]

2014 추진실적

..... (11. 10. 현재)

- 구특성화프로그램 : 11개 강좌/11개학교 1,520명
- 교육소외계층(성인문해교육, 성인기초영어) : 5개과정 520명
- 직업능력과정(영상제작 입문과정, 체험학습전문가 직무향상과정) : 80명
- 우수평생교육프로그램 발굴 지원 : 6개(시설)기관 42,030천원/8개모임
- 사이버 초등 스쿨 운영 : 3,581명(초등학생 2,411명, 중학생 1,170명)
- 대한민국 평생학습 박람회 참가 : '14.10.17. ~ 10. 19.(고양시 일산킨텍스)

□ 향후추진계획

- 평생학습 소식지(마포늘배움터) 발간 : 2014. 12월중(1,000부)

청소행정과

【조직 현황】

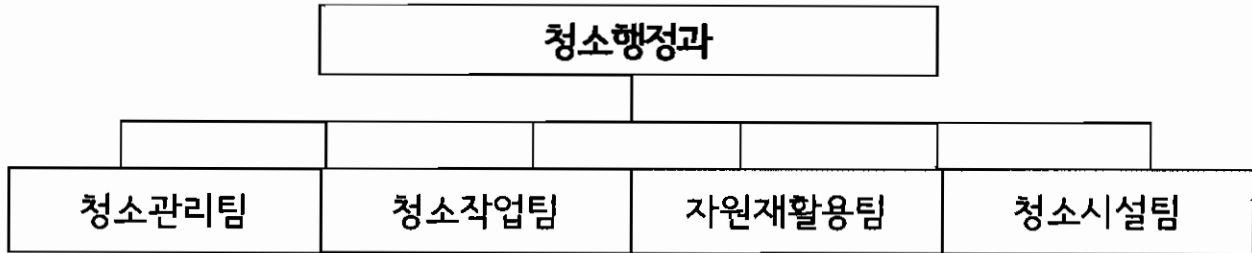

【인력 현황】

(2014.11.10 현재)

구 분	계	4 급	5 급	6 급	7 급	8급	9 급	환경 미화원
정 원	57	-	1	10	25	9	12	94
현 원	61	-	1	6	27	6	21	

※ 공로연수 4명(7급), 육아휴직 1명(7급 1), 질병휴가 1명(7급) 포함

【장비 현황】

(2014.11.10 현재)

구 분	청소차량	압 축 기	적 재 합	비 고
계	95	1	42	
직 영	44	1	23	
대 행	54	0	19	

【청소대행업체 현황】

(2014.11.10 현재)

사업체명	관할지역	대표자	청소 인력	차량 보유	전화번호
대경환경(주)	서강동, 합정동, 성산2동, 상암동	김행순	30	13	336-1351
평화환경(주)	공덕동, 도화동, 서교동(구,서교동)	김영준	30	12	3142-6411
(주)효성환경	대흥동, 신수동, 서교동(구,동교동), 연남동	최승호	30	14	322-3780
(주)고려 리사이클링	아현동, 용강동, 염리동, 망원1,2동, 성산1동	고정석	34	15	337-1464

2014년도 주요업무 추진실적 및 계획

1. 공동주택 음식물류폐기물 RFID 대형감량기 시범사업 확대운영

음식물류폐기물을 발생지에서부터 감량하여 자원화 하는 친환경 자원순환 구조로 개선하는 한편 주민생활의 편리성 등 주거환경 개선을 도모코자 함

□ 사업개요

- 사업기간 : 2014. 5. 12. ~ 2015. 5. 11.
- 설치대수 : 8대(2개단지 924세대)
- 사업내용 : RFID 대형감량기 시범사업 확대 실시로 음식물류폐기물 감량
- 소요예산 : 48,000천원(본예산 48,000천원)

2014 추진실적 (11. 10 현재)

- 2014. 5. 12. : 2개단지 8대 설치운영
- 2014. 10. 6. ~ 10. 22. : 1차 주민만족도 설문조사 실시
 - 악취, 소음, 청결, 편의성, 신뢰도 등에 대한 만족도 조사결과 72% 긍정 응답
- 월별 감량효과, 전기요금, 주민불편사항 모니터링 실시
 - 대형감량기의 감량기능으로 85.4% 감량
 - 개별총량 기능에 따른 주민 자체감량 19.4%

□ 향후추진계획

- 2차 주민만족도 설문조사 실시('15. 2월)
- 전문가 평가위원회 구성 운영('15. 4월)
- 시범사업 평가 후 '15. 5월 연차별 도입계획 수립
 - 구매, 리스, 렌탈, 무상 도입 등

2. 구민과 함께하는 클린 마포가꾸기 추진

구민들이 자율적 책임감을 갖고 내 집·내 점포 앞, 골목길을 청결 관리할 수 있는 체계구축으로 마을공동체 의식 함양 및 깨끗한 마포조성

□ 사업개요

- 기 간 : 2014. 1. 1. ~ 12. 31.
- 내 용
 - 주민, 민간봉사조직, 민간단체 등의 자발적인 참여형 청소시스템 구축
 - 계절별, 시기별 맞춤형 청소대책 추진 및 청결능력 강화 등
 - 서울클린데이, 봄맞이 대청소, 대기환경 개선 물청소 등
- 시행주체 : 구민, 유관기관, 공무원(청소행정과, 동 주민센터, 시설관리부서)
- 소요예산 : 314,000천원(본예산 314,000천원)

2014 추진실적 (11. 10. 현재)

- 봄맞이 대청소 실시(3.20) : 5,000여명 참여, 가로 및 녹지대청소
- 주민 참여형 청소 추진 : 405회 5,973명 참여
- 구민과 함께하는 서울클린데이 추진 : 8회 12,000명 참여
- 주민 자율청소 참여단체 현황 : 87개 단체, 2,977명

□ 향후추진계획

- 주민 참여형 깨끗한 마포 가꾸기 활성화체계 강화구축
 - 기업체, 학교, 종교단체, 지역동호회, 직능단체 등 자율청소 참여운동 실시
- 계절별, 시기별, 각종행사 대비 맞춤형 청소대책 추진 및 청결능력 강화
 - 가을철 낙엽수거, 겨울철 제설작업 지원 등
- 대기환경 개선을 위한 도로·보도 물청소 및 비산먼지 노면 청소
- 범 구민 참여 서울클린데이 운영 : 매월 네 번째 수요일
- 깨끗한 생활환경조성 및 지역 청결수준 향상을 위한 현장평가

3. 주택가 재활용정거장 시범운영

주택가 재활용정거장 시범운영으로 취약계층에 일자리를 제공하는 한편 재활용 처리비용을 절감하고 자원 재활용을 촉진하고자 함

□ 사업개요

- 운영기간 : 2014. 4월 ~ 12월 (9개월간)
- 운영대상 : 8개동 (총 63,910세대, 거점수거대 172개소)
- 운영시간 : 해당일 18:00 ~ 22:00 (4시간)
- 개선사항 : '내 집 앞 혼합배출' → '재활용정거장 거점 분리배출'
- 운영절차 : 거점배출 → 관리자 수집 → 차고지 반입·계량 → 매각 처리
- 소요예산 : 708,555천원(시비 649,960천원, 구비 58,595천원)

2014 추진실적 (11. 10. 현재)

• 추진현황

구 분	현 행	확대시행	추가시행
시행시기	2014년 4월 1일	2014년 7월 1일	2014년 9월 1일
시 범 동	성산1동	아현동, 합정동, 연남동	공덕동, 염리동, 서강동, 망원1동
운영주기	주3회 (화·목·일)	주 2회 (수·일 또는 목·일)	주 2회 (수·토 또는 목·일)
배출시간	18:00 ~ 21:00(3H)	18:00 ~ 22:00(4H)	18:00 ~ 22:00(4H)
정거장수	26개소	66개소 (아현 13, 합정 30, 연남 23)	80개소 (공덕 25, 염리 15, 서강 16, 망원동 24)
처리업체	사회적 기업	대형업체 3사	대형업체 및 사회적 기업

• 추진실적

- 예산절감(수집·운반·선별처리비) : 147,416천원
- 자원관리사 보상금 지급 금액 : 62,026천원
- 자원관리사 재활용품 판매수익금 총액 : 103,612천원 (4월~10월 누계)

□ 향후추진계획

- 2014. 12월 : 8개동(도화, 용강, 대흥, 신수, 서교, 망원2, 성산2, 상암동) 시범운영

4. 페스티로폼 감용기 설치·운영

페스티로폼 자체 처리를 위한 감용기 설치·운영으로 예산을 절감하는 한편 부산물(잉고트) 생산 판매에 의한 수익사업으로 재정건전성을 강화하고자 함

□ 사업 개요

- 운영기간 : 2014. 4월 ~ 12월
- 운영시간 : 1일 6시간
- 개선사항 : 민간 선별장 위탁 처리 → 시설확보 자체 처리
- 운영절차 : 페스티로폼 차고지 반입(대행업체) → 자체처리 → 잉고트 판매
- 소요인원 : 환경미화원 2명, 공공근로 4명
- 근무방법 : 조별 임무분담을 통한 효율적인 작업(이물질 제거조, 작업조)
- 운영방안 : 직영운영

2014 추진실적

(11. 10. 현재)

- 감용기 설치 : 2014. 4. 21.
- 감용기 운영실적
 - 운영기간 : 2014. 4. 21. ~ 11. 10.
 - 재정수입 : 101,620천원(생산량 101,620kg)
- 처리절차



(쌓여있는 페스티로폼)



(감용기 작업 모습)



(잉고트 생산모습)



(잉고트 매각)

□ 향후추진계획

- 환경미화원 및 공공근로자 투입 운영
- 지속적인 직영운영으로 부산물(잉고트) 생산 판매로 구 재정건전성 강화

5. 청소차량 및 시설장비 효율적 유지관리

청소차량의 안정적 부품 및 연료수급, 신속한 점검 및 고장수리 체계를 구축함으로써 차량 가동률을 높이고, 노후시설 보수 등을 통하여 효율적이고 안정적인 시설물 유지관리에 철저를 기하고자 함

□ 사업개요

- 사업기간 : 2014. 1월 ~ 12월
- 사업대상 : 청소시설물 18,951㎡, 청소차량 47대, 압축기 등
- 사업내용
 - 노후 청소차량 교체 3대, 예비차량 감축 3대
 - 청소차량의 원활한 운영을 위한 신속한 점검 및 고장 수리
 - 청소차고지 CCTV 설치 3대
- 사 업 비 : 1,286,975천원(본예산 1,191,316천원, 추경 1,659천원, 간주처리 94,000천원)

2014 추진실적

(11. 10. 현재)

- 「2014년 청소차량 및 시설물 운영 계획」 수립(부구청장 방침) : '13.9.17.
- 청소차고지 전기안전관리 대행 용역 계약 : '14.2.13.
- 청소차량 소모품 연간단가 계약(115품목) : '14.2.26.
- 청소차량 자동차 보험 가입(47대) : '14.2.26.
- 청소차고지 CCTV 설치(3대) : '14.3.24.
- 예비용 청소차량 감축 및 매각(3대) : '14.3.11. ~ 5.9.
- 청소차량(노면청소차 1대, 순찰차 1대) 구매 및 납품검수 : '14.6.19.~ 10.31.
- 차고지 계량시스템 교정검사 용역 시행 : '14.7.31.
- 노면청소차용 건식키트 및 측면 흡입구 구매 : '14.10.29. ~ 11.27.
- 서울시 차량정비센터 차량정비 및 부품구매 : '14.1월 ~ 11월

□ 향후추진계획

- 청소차량(살수차 1대) 조달구매(제3자단가) : '14. 11월중

마포중앙도서관 및 청소년교육센터 건립추진단

【조직 현황】

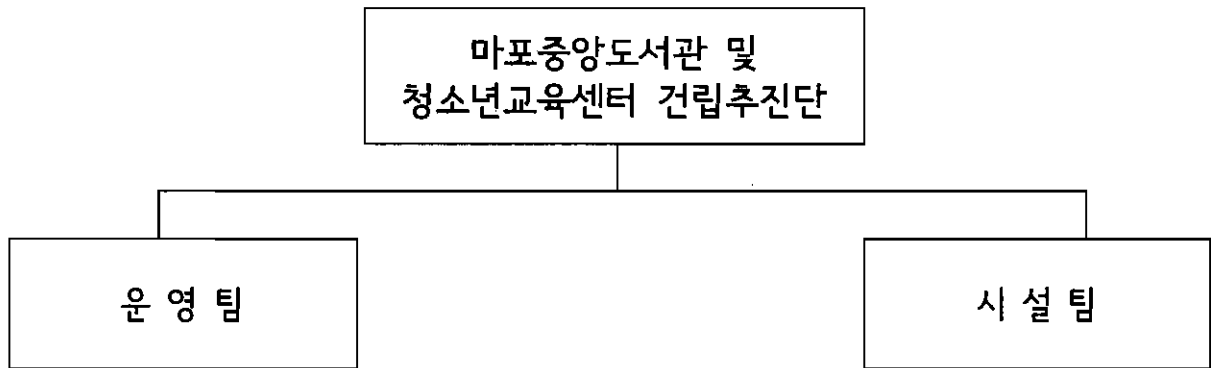

【인력 현황】

구분	계	5급	6급	7급	9급	비고
정원	6	1	2	1	2	
현원	8	1	4	3	0	※ 지원근무 행정 6급 1 행정 7급 1

2014년도 주요업무 추진실적 및 계획

1. 마포중앙도서관 및 청소년교육센터 건립

마포구 舊청사부지에 마포중앙도서관 및 청소년교육센터를 건립하여 타 지역에 비해 낙후된 도서관 및 교육시설을 확충함으로써 마포 교육을 혁신하고 선진화에 기여하고자 함

□ 사업개요

- 사업기간 : 2014. 4 ~ 2017. 12
- 사업위치 : 마포구 성산로 128(성산동)
- 사업규모 : 연면적 17,414㎡(지하2층/지상4층)
 - 층별 배치 계획

구 분	면 적	주 용 도	비 고
지하2층	5,000㎡	주차장, 근린생활시설, 기계실 등	
지하1층	5,000㎡	주차장, 근린생활시설, 보존서고 등	
지상1층~3층	6,749㎡	도서관, 청소년교육센터	
지상4층	665㎡	청소년교육센터	

- 추진근거 : 도서관법, 주차장법 제21조의2
- 소요예산 : 42,682,000천원
 - 국비 5,335,000천원, 시비 12,601,000천원, 구비 11,746,000천원, 지정기탁금 13,000,000천원

- 2014. 2.13/ 3.20/ 5.8/ 9.16 : 건립자문단 1·2·3·4차 자문회의 개최
- 2014. 3.21. : 중앙재정투융자 심사 통과(조건부 추진)
- 2014. 4.24. : 구유재산관리계획안 가결
- 2014. 5.20. : 건립공사 설계공모 공고(일반 공개공모)
- 2014. 8.28. : 설계공모 당선작 결정
- 2014. 9.26. : 건립 추진현황 및 당선작 구의회 보고회
- 2014.10.17. : 기본 및 실시설계 계약 체결
- 2014.10.22 ~ 11. 6. : 우수기관 벤치마킹
 - 도서관 8개 기관, 청소년교육센터 17개 기관 견학

□ 향후추진계획

- 2014. 9. ~ 2015. 4. : 기본·실시설계
- 2015. 5. : 지방재정 중앙 투·융자 심사
- 2015.10. : 건축공사 발주 및 업체 선정
- 2017.10. : 건축공사 준공

함께 꿈꾸는 마포, 교육문화도시로 가자!

2015년도 주요업무 추진계획

(제192회 마포구의회 제2차 정례회)



2014. 12

주민생활국

보 고 순 서

□ 일반현황	1
□ 복지행정과	2
□ 일자리진흥과	11
□ 사회복지과	20
□ 가정복지과	28
□ 교육청소년과	38
□ 청소행정과	47
□ 마포중앙도서관및청소년교육센터건립추진단	55

局 일 반 현 황

□ 기 구 ----- 6개과 1추진단 27개팀

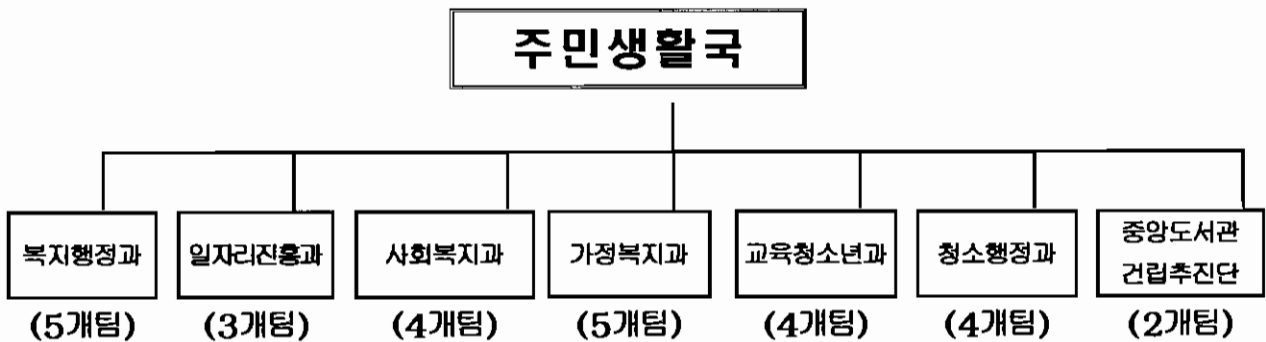

□ 인 력 ----- 212명

구 분	총계	4급	5급	6급	7급	8급	9급	별정 (전문)	임기제
총 계	212	1	7	37	74	30	57	2	4
복지행정과	45	1	1	7	13	8	15		
일자리진흥과	19		1	3	5	3	3		4
사회복지과	29		1	6	8	6	8		
가정복지과	28		1	6	10	3	8		
교육청소년과	22		1	5	8	4	2	2	
청소행정과	61	-	1	6	27	6	21		
마포중앙도서관 및청소년교육센 터건립추진단	8		1	4	3				

※ 현원에 육아휴직 17명(7급 4명, 8급 6명, 9급 1명), 공로연수 5명(7급), 지원근무 2명(6급1명, 7급1명) 포함

복지행정과

【조직 현황】

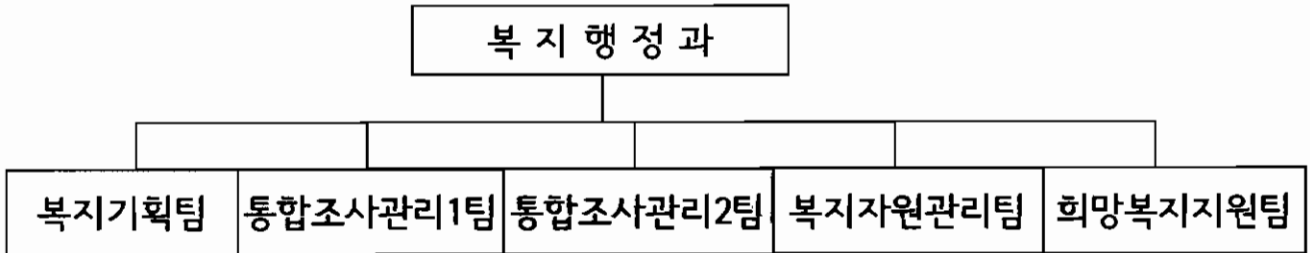

【인력 현황】

구분	계	4급	5급	6급	7급	8급	9급	별정 (전문)	임기제
정원	46	1	1	6	13	14	11		
현원	45	1	1	7	13	8	15		

※ 현원에 육아휴직 2명(7급 1명, 9급 1명), 공로연수 1명(7급) 포함

【시설 현황】

구분 계	종합사회복지관	푸드마켓	지역자활센터	보훈회관
7	2	3	1	1

【복지급여 수급자 현황】

(2014.10.31기준)

구분	계	국민기초생활보장	기초노령연금	장애연금	차상위장애수당	차상위자활	차상위본인부담경감	차상위우선돌봄	한부모가족	청소년특별지원	초중고교육비지원	서울형기초보장	타법의료급여등
인원	42,738	6,098	23,815	1,554	560	17	1,966	702	1,933	45	4,006	189	1,853

2015년도 주요업무 추진계획

1. 마포구 보훈회관 신축

협소하고 노후된 보훈회관을 신축하여 사무공간 및 편의시설을 확충함으로써 우리 구 보훈단체 및 보훈대상자에 대한 예우와 지원을 강화하고자 함

□ 사업개요

- 사업기간 : 2015년 1월 ~ 2017년 12월(3년)
- 위 치 : 마포구 신수로 58
- 대지면적 : 496㎡
- 건축규모 : 지하1층, 지상4층 / 연면적 1,261㎡

구 분		배 치 (안)	
층별면적	지하1층	269㎡	체력단련실, 주차장, 기계실, 창고 등
	지상1층	250㎡	공동회의실, 사랑방, 식당, 관리사무실
	지상2층	250㎡	보훈단체 사무실(5개), 교육실
	지상3층	250㎡	보훈단체 사무실(4개), 교육실
	지상4층	242㎡	강당
건축면적		270㎡	(건폐율 54.5%)
지상연면적		992㎡	(용적률 200%)

- 사 업 비 : 3,179,587천원
 - 공사비 2,940,000천원, 설계비및감리비 159,587천원, 철거비 80,000천원

□ 세부추진계획

추진사항	세부추진내용	추진기간
기본계획 수립	마포구 보훈회관 신축 계획(구청장 방침) (복지행정과-28431(2014.10.6))	2014.10.6
기본및실시설계	설계용역	2015.3 ~ 2015.11
공사 발주	조달 발주 예정	2016. 3 ~ 2017.12

□ 소요예산 : 128,158천원

2. 저소득층 주거지원사업 확대 추진

주거불안정에 시달리는 무주택 저소득 주민들에게 임대료 보조 및 임대주택 지원 등 다양한 주거지원을 실시함으로써 취약계층의 주거 불안정 해소

□ 사업개요

- 사업기간 : 2015. 1. 1. ~ 2015. 12. 31.
- 사업대상 : 마포구 내 저소득 가구
- 사업내용

구 분	주택바우처 (확대 시행)	저소득가구 전세자금대출	영구임대, 전세임대, 다가구매입임대	주거급여 (분리 및 확대)
추진 근거	서울특별시 사회복지기금조례 시행규칙	국민주택기금 운용 및 관리규정	보증자리주택 업무처리지침 (국토교통부)	-주거급여법 -기초생활보장법
시행 주체	서울특별시	국토교통부	LH, SH 공사	국토교통부
재원	서울특별시 사회복지기금	국민주택기금	국민주택기금	일반예산 (매칭비율: 국비, 시비, 구비 = 60, 28, 12)
지원 내용	- 민간주택에 월세로 거주하는 저소득 주민의 월임대료 보조 - 지급금액: 1인가구 43천원 ~ 6인가구 65천원	- 보증금의 70% 범위 내에서 저리의(연2%) 전세자금 대출 (1억2천 한도) - 가구 소득기준이 가구별 최저생계비의 200%이하인 가구	- LH, SH 공급계획에 따라 임대주택 신청 - 보증금, 월임대료 등저렴한 임대조건 으로 거주할 수 있는 임대주택 지원	기초생활수급자의 주거 급여 지급(지급 대상 확대 및 주택개량 강화)
2015년 지원 목표	목표: 5,800가구	목표: 160가구	영구임대신청: 5,500가구 전세임대신청: 950가구 매입임대신청: 650가구	기초수급자 3,894가구 (14.8.31기준) (14년 예산 4,546백만원)

□ 세부추진계획

○ 주택바우처 지급

- 지급 대상 : 일반주택 월세 세입자로서 가구 소득이 최저생계비의 150% 이하인 가구
- 2015년도 지급 확대 대상 홍보 강화 : 준주택 또는 비주택 거주자에게 홍보 강화
 - ※ 서울시 전체 1.1만 가구에서 2만 가구로 확대 예상
- 주택 바우처 지급 : 매월 25일

○ 전세자금대출

- 대출 대상 : 보증금 1억 2천만원 이하 저소득 무주택 세입자(세대주)
- 2015년도 전세자금 대출 시행계획 수립 : 1월
- 수시 대출 시행 : 전세자금 신청 접수 후 자격 기준에 적합 시 은행에 추천서 발급

○ 임대주택 신청

- 1순위 : 기초수급자, 보호대상 한부모 가구 등
- 2순위 : 월평균 소득이 전년도 도시근로자 가구 당 월평균 소득 이하인 가구
- 주택유형 : 영구임대, 매입임대, 공공원룸, 전세임대, 장기안심주택, 긴급주거지원 등
- 추진방법 : 신청자가 자격기준에 적합한지 확인 후, 순위 결정하여 공사에 통보, 공사에서 우선순위 결정 후, 선정자에게 안내문 발송

○ 주거급여 지급

- 지원대상 : 중위소득 43% 이하이면서 부양의무자 기준을 충족하는 가구 (4인 가구 월 131만원 → 173만원 수준)
- 급여지급 : 매월 31일
- 소요예산 : 8,199,400천원(국비 4,919,640천원/시비 2,295,832천원/구비 983,928천원)

□ 소요예산 : 8,199,400천원

3. 희망지수 향상을 위한 One-Stop 통합조사·관리

복지급여대상자에 대한 철저한 확인조사 실시로 적정한 급여를 지원하고 부정수급을 방지하여 복지예산을 효율적으로 관리하고자 함

□ 사업개요

- 사업기간 : 2015. 1월 ~ 12월
- 사업대상 : 국민기초생활보장수급자 외 20개 사업 복지대상자
- 사업규모 : 42,738명

〈2014.10.31현재〉

계	국민기초 생활보장	기 초 연 금	장 애 연 금	차상위 장애수당	차상위 자 활	차상위 본 인 부담경감	차상위 우선돌봄	한부모 가 족	초중고 교육비 지 원	서울형 기초보장	타법의료 급여 등
42,738	6,098	23,815	1,554	560	17	1,966	702	1,933	4,006	189	1,898

○ 사업내용

- 신규 복지급여수급자 소득·재산·부양의무자 통합조사 및 맞춤형 지원연계
- 사회복지통합관리망 등 부정수급방지를 위한 생활변동 조사 및 관리
- 조사·관리의 전문성 향상을 위한 통합조사 심층사례회의 및 Study 정례화

□ 세부추진계획

- 신규 복지급여수급자 통합조사 및 맞춤형 지원연계 : 연중
- 기존 복지급여수급자 생활변동 조사 및 관리 : 연 4회 이상
 - 중점관리대상자(부정수급자, 사실관계의심자, 보장비용징수자 등) : 수시조사
 - 근로능력 있는 수급자에 대한 근로능력판정 강화 및 소득활동 중점관리
- 지역복지협의체를 통한 권리구제 및 부정수급자 보장비용 징수 심의의뢰 : 연중
- 통합조사 심층사례회의 및 조사관리 담당의 역량강화 지원 : 월1회(필요시 수시)

□ 소요예산

- 소요예산 : 9,010천원(구비 100%)

4. 복지공동체 활성화를 위한 지역네트워크 사업

지역 내 한정된 자원을 효과적으로 활용하고 지역복지 향상을 위한 민·관 협력 및 지역네트워크 사업으로 지역주민의 사회 자본 확대 및 공동체회복을 통한 주민 삶의 질 향상에 기여하고자 함

□ 사업개요

- 추진근거 : 사회복지사업법 제7조의2 및 마포구지역사회복지협의체 운영조례
- 대 상 : 지역주민, 지역복지 각 주체
- 내 용
 - 정책개발사업 : 지역당면 의제들에 대한 릴레이 복지포럼 개최
 - 역량강화사업 : 사회복지종사자들을 대상으로 하는 교육사업 등
 - 네트워크사업 : 복지주체들 간의 소통과 협력 on-off 라인 채널 확보
 - 공동체활성화사업 : 지역주민과 함께하는 공동체 활성화 사업 추진

□ 세부추진계획

- 지역사회복지협의체 위원 및 기구 정비
 - 제6기 지역사회복지협의체(대표, 실무)위원 위촉 및 보강 : 복지, 보건, 교육, 문화, 시민단체, 주민영역(복지위원 등) 참여로 지역복지 외연 확대
 - 실무분과 정비 및 활성화 : 실무분과위원 정비 및 운영 정례화 추진
- 지역사회복지협의체 대표협의체 자문 및 심의 내실화
 - 2014년 사업 평가 및 환류, 2015년 사업계획 수립 : 2015.1 ~ 2월중
 - 제3기(2015~2018년) 마포구 지역복지계획 평가위원회 구성·심의
 - 지역복지 중요사항 논의 : 분기별 주제 선정(위탁사업, 예산 등) 및 토론실시
- 네트워크 단위사업별 성과목표치 설정 및 평가 실시
 - 성과중심의 지역복지네트워크 강화 추진 : 전문가 의견 수렴 추진

○ 주요사업 추진 계획

사업구분	주요내용	추진방법	성과목표	추진계획
정책개발 사업	· 지역현안과제 및 복지이제 형성을 위한 논의 구조 확보 · 릴레이 복지포럼 개최	· 대표협의체(분기별) 주제별 논의 구조 확보 · 분야별노인 장애인 등 또는 의제별 정책토론회 실시 (공공, 민간, 주민참여)	· 연4회 실시 · 포럼결과 환류(회당 70여명)	· 대표협의체 논의 및 릴레이 복지포럼 (각 분기별 1회) · 제3기(중기) 지역복지 계획 평가 및 연차별계획 수립
역량강화 사업	· 복지종사자 역량강화 교육 사업 등	· 사례관리, 회계, 마케팅, 스마트 복지행정 등 필요 수요에 관한 교육 실시	· 연6회 교육 (회당 40~120명)	· 상, 하반기 각 1회 · 사회복지협의회 공동주최 사회복지교육원 운영 (연4회) · 우수선진사례 벤치마킹
네트워크 사업	· 복지주체들(기관, 단체, 기업, 자원봉사자 등) 간의 자원공유 및 소통 채널 확보	· on-line 창구 활성화 - 페이스북 등 활용 · off-line 네트워크 - 워크숍, 등산 등	· 전년도 대비 110%이상 (참여도)	· 페이스북 운영 : 계속 · 산년인사회 (상반기/100명) · 지역복지종사자 워크숍 (상반기/150명) · 등산대회 (분기/50명)
공동체 활성화 사업	· 지역주민들과 함께 하는 협력사업, 공동체 강화사업 추진 확산	· 주민, 기업, 단체 등 다양한 주체들 간의 협력 사업 및 나눔 캠페인 등 실시 · 협업체 실무분과 사업 추진 · 외부 공모사업 기획 추진	· 나눔캠페인 1회, 세부 사업별 성과 목표 설정	· 사회복지대회 (9월/500명) · 분과별 공동 사업 (연중/200명) · 희망 나눔 페스티벌 (하반기/3000명) · 외부공모사업 추진 (연중/2-3건)

○ 권역별 민·관 협력 시범 사업 추진

- 사업대상 : 거점기관(성산종합사회복지관)+성산1동, 성산2동, 망원1동, 망원2동, 상암동
- 사업내용 : 민·관 협의기구 운영, 지역복지기금 조성, 복지공동체사업 등

※ 2014년도 보건복지부 주관 공모사업으로 3개년 지원

□ 소요예산

○ 소요예산 : 36,550천원(구비)

5. 민간자원을 활용한 취약계층 지원 강화

지역 내 모든 민간자원을 발굴·활용하여 공적 사회안전망 및 공공예산의 한계를 보완하고 법정 지원 외에 취약계층에 대한 적기 지원과 적절한 보호로 위기상황 극복 및 생활안정에 기여하고자 함

□ 사업개요

- 사업기간 : 2015. 1. 1 ~ 12. 31(연중 계속사업)
- 사업대상 : 지역주민, 기업 및 민간기관, 단체 등
 - * 지원대상 : 법정보호대상자 및 저소득 주민
- 사업내용 : 민간기금 활용·연계, 상시적 이웃돕기사업, 행복한 방 만들기 사업, 희망온돌사업 등

□ 세부추진계획

- 민간기금 연계로 위기가정 지원 강화
 - 공공부조로 해결할 수 없는 위기가정에 대해 민간기금을 발굴·연계
 - 사회복지공동모금회, 외부 복지재단 등과 연계하여 생계·주거·교육·의료비 등 지원
- 취약계층 주거환경 개선을 위한 “행복한 방 만들기” 사업 실시 : 목표 400가구
 - 저소득 취약계층에게 민간자원(기업, 단체, 자원봉사자 등)을 연계하여 도배장판 교체, 보일러 점검·교체, 방충망 설치, 보온장구 지원, 단열, 집안 청소 등 지원
- 상시적 이웃돕기사업 추진
 - 따뜻한 겨울보내기, 희망나눔페스티벌 ‘재민아 사랑해’, 꿈나무키우기 사업, 무료학습서비스 사업, 서울디딤돌 사업, 결연사업 등 나눔 문화 활성화 추진
- 지역보호 및 복지공동체 활성화를 위한 ‘희망온돌사업’ 추진
 - 주민이 서로 돌보고 돕는 지역보호체계 구축을 위한 민간참여를 통한 취약계층 발굴 및 지원, 네트워크 강화
 - 희망온돌 거점기관 선정(성산복지관 외 5개소) 및 운영을 통한 취약계층 보호 추진

□ 소요예산 : 비 예산

6. 저소득 주민 지역보호 체계 운영

지역 내 보호가 필요한 대상자에 대해 민관협력 토대의 상시 보호체계를 구축하여 지역복지증진과 지역주민의 적극적인 참여를 통해 지역공동체 문화를 조성하고자 함

□ 사업개요

- 사업기간 : 2015. 1. 1. ~ 12. 31.
- 사업대상 : 국민기초생활보장수급자 및 기타보호·관리가 필요한 저소득주민
- 사업내용 : 가구별 방문행정, 방문형 서비스 연계강화, 위기가구 발굴·연계 등
- 추진근거 : 사회복지사업법 제8조 및 같은법 시행규칙 제2조

□ 세부추진계획

- 저소득주민 지역보호체계 운영계획 수립 : 1월중
- 가구별 상황에 맞는 동 방문행정 수행 : 4,500가구
 - 저소득 주민 가구별 방문계획 수립 및 시행, 동행정 평가 반영
 - 저소득 주민의 생활실태 확인 등 대상자 관리 및 통합사례관리, 서비스연계 추진
- 방문형 서비스 사업 현황 조사 : 연2회(상·하반기)
 - 조사범위 : 지역의 방문형 서비스사업에 대해 복지대상자를 기준으로 현황조사
 - 조사내용 : 대상자에게 제공되는 서비스의 종류, 방문주기, 방문기관, 특이사항 등
 - 결과활용 : 조사결과를 방문형서비스 사업기관간 공유 및 연계·협력 체계 유지
- 복지·보건 연계 협력 사업 수행
 - 복지, 보건 복합욕구자에 대해 복지 및 방문간호 인력이 대상가구를 공동방문하여 서비스지원계획 수립 및 제공
- 복지위원의 복지대상가구 전담제 운영 : 170가구
- 복지사각지대 해소 방안 강구
 - 복지통장제, 좋은이웃들사업, 129콜 등을 활용한 복지소외계층 상시발굴체계 유지
 - 복지사각지대 일제조사 실시 : 연1회
 - 동 복지협의체 위원 활동 지원(교육 등) : 각 동별 분기별 1회 이상

□ 소요예산

- 동단위 인적안전망 운영비(위원 교육, 위촉장 제작, 홍보지 제작 등) : 3,807천원
- 동 복지협의체 동별 자체회의 : 1,920천원

일자리진흥과

【조직 현황】

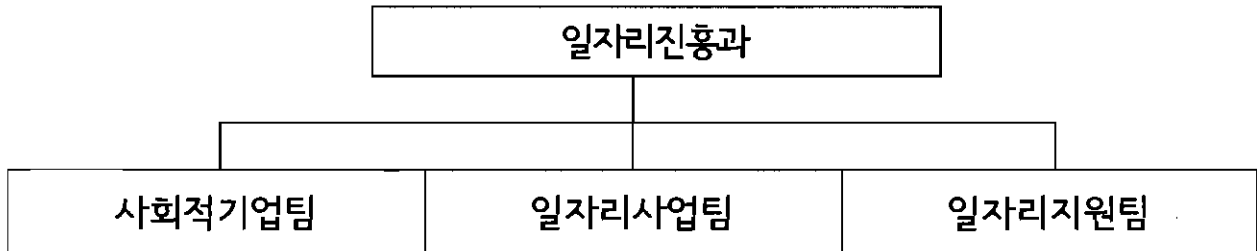

【인력 현황】

구 분	계	4 급	5 급	6 급	7 급	8급	9 급	별정 (전문)	임기제
정 원	17		1	4	3	4	1		4
현 원	19		1	3	5	3	3		4

※ 육아휴직 1명(8급 1) 포함

【사회적경제기업 현황】

(2014. 11. 10. 현재/단위: 개)

구 분	총계	사회적기업	마을기업	협동조합
기업 수	161	36 (고용노동부인증 20, 지역형예비 16)	11 (안행부 지정 7, 서울시 지정 4)	114

【시설 현황】

시 설 명	소 재 지	규 모	인 력	비 고
마포구 고용복지지원센터	마포구 매봉산로 18 마포창업복지관내	지상1·2층 (635㎡)	19명 (계약직 7명)	학교법인 이화학당
마포구 일자리센터	마포구 월드컵로 212 마포구청 2층	27.5㎡	4명 (임기제)	직접운영

2015년도 주요업무 추진계획

1. 사회적경제기업 육성 사업추진

사회적경제 기업의 자립 및 역량강화에 대한 지원을 하여 사회서비스를 확충하고 새로운 일자리를 창출함으로써 사회통합과 지역주민의 삶의 질 향상에 이바지

□ 사업개요

- 추진기간 : 2015. 1. ~ 12.
- 추진근거 : 사회적기업육성법, 마을기업육성사업 시행지침, 협동조합기본법
- 사업내용 : 사회적경제기업 활성화 지원 및 육성사업

□ 세부추진계획

구분	사업내용
재정지원사업	<ul style="list-style-type: none"> ○ 사회적기업·마을기업 재정지원 사업추진(연중) - 사회적기업 : 일자리창출사업의 3개분야 사업선정에 따른 사업비 교부금액 집행 - 마을기업 : 사업비·공간임대보증금 지원(신규 4개·재연장 2개)
홍보 및 판로지원	<ul style="list-style-type: none"> ○ 사회적경제기업 홍보책자 및 포켓북 제작(3월) ○ 사회적경제기업 박람회(5월) 및 사회적경제기업의 날(7월) 행사 개최 ○ 사회적경제기업 홍보관 운영 및 장터운영(4월, 10월) ○ 사회적경제기업 자원재활용 행사(5월 ~ 10월, 월 1회) ○ 「희망키움센터」 운영 및 지원 : 사회적경제기업 인큐베이팅 및 생산품 전시판매
설명회, 간담회 등	<ul style="list-style-type: none"> ○ 사회적경제기업아카데미(9월), 마을기업설명회(10월), 협동조합실무교육(26월) 개최 ○ 사회적경제활성화 관련 민-관 간담회 개최(수시)
기 타	<ul style="list-style-type: none"> ○ 마포구고용복지지원센터 사회적경제 지원사업 추진 - 사회적경제 특화사업 모델개발, 사회적경제활성화를 위한 기반조성 등

□ 소요예산

- 사업비 : 304,410천원(국비 130,000천원, 시비 65,000천원, 구비 109,410천원)

2. IT등 각종 산업 고용연계 매칭 사업

IT등 지역 특성에 맞는 사업을 발굴하고, 맞춤형 교육을 실시하여 고용 연계 함으로써 각종 산업간 인력수급 불균형을 해소하고 양질의 일자리를 창출

□ 사업개요

- 사업기간 : 2015. 1. ~ 12.
- 사업목표 : 지역특성에 맞는 사업발굴 및 고용연계
- 사업내용 : 상암DMC IT/미디어 맞춤형인력 양성사업 등 5개 단위사업
- 사업수행기관 : 마포구·비영리법인 또는 단체 (컨소시엄 구성)

□ 세부추진계획

- 사업별 고용연계 계획

사업명	사업내용	일자리 창출목표	사업수행기관	비고
상암DMC IT/미디어 맞춤형인력 양성사업	상암DMC 기업의 구인 수요를 반영한IT/미디어 분야 맞춤형 인재 양성 취업연계	20명	서울산업진흥원	지역맞춤형 일자리 창출사업
사회적경제실무전문가 양성 사업	경력단절여성, 청년미취업자 대상 사회적경제 실무능력 전문가양성, 취업연계	16명	서울시중부여성 발전센터	지역맞춤형 일자리 창출사업
중소기업청년인턴 사업	15세~34세 이하 청년 미 취업자대상 인턴 채용 및 정규직 전환	10명	마포구상공회	인건비지원사업
취약계층 일자리창출사업	취업취약계층 대상 역량강화 교육 및 취·창업 지원	400명	마포구고용복지 지원센터	인재양성교육 및 취업연계 사업
전자출판전문가양성 과정	홍대 일원 출판업계를 기반으로 하는 전자출판 전문가양성 및 취업연계	16명	서울시중부여성 발전센터	지역맞춤형 일자리 창출사업
5개 사업		462명		

- 추진일정
 - 1월 ~ 3월 : 사업계획수립 및 사업수행기관과 업무 협약
 - 4월 ~ 9월 : 사업별 교육 진행
 - 10월 ~ 12월 : 취업연계 및 사후관리

□ 소요예산

- 사업비 : 470,800천원(국비 340,000천원, 구비130,800천원)

3. 「마포구 일자리센터」 내실 운영

- 구직자 및 구인업체 데이터베이스 확충을 통해 취업을 향상
- 직업상담사를 적극 선발하여 전문적 종합적인 취업정보서비스 제공

□ 사업개요

- 사업기간 : 2015. 1. ~ 12.
- 사업근거 : 「직업안정법」 제4조의 2 (지방자치단체의 국내직업소개업무 등)
- 사업장소 : 구청 2층 일자리센터, 동 주민센터 일자리발굴창구, 홈페이지 월드컵점 등
- 사업내용
 - 구인·구직 발굴, 취업알선 및 사후관리
 - 일자리 구하는 날 행사, 마포취업한마당 행사 추진
- 추진인력 : 직업상담사 총 20명(시간제계약직4, 마포일자리설계사16)

□ 세부추진계획

1. 전문가(직업상담사) 선발·운영

- 인력 운영 : 총 20명

구분	인원	근무기간	근무시간 (1일기준)	근무장소
시간제계약직	4명	1~12월	7시간	마포구 일자리센터 (민원여권과내)
마포일자리설계사 (기간제근로자)	4명	3~12월	6시간	4대성장거점 동주민센터 (상암, 합정, 서교, 공덕)
마포일자리설계사 (구공공근로)	12명	2~11월	6시간	12개 동 주민센터
계	20명			

○ 운영방법

- 직업상담사 자격을 보유한 청년층, 경력단절 여성 등 우선선발
- 4대성장거점 및 마포구 전역을 대상으로 구인업체와 구직자 발굴 및 취업알선
- 대형마트, 행사장, 대학 등 찾아가는 일자리센터 운영 및 현장 구인·구직 접수

2. 4대성장 거점별 입주기업 및 개발업체와 일자리창출을 위한 MOU체결

- 사업 추진부서와 유기적 협조 : 주택과, 도시계획과, 건축과, 문화관광과 등
- 업무협약의 실익을 충분히 검토하여 실효성있는 개발사업의 경우 MOU체결
- 업무 협약시 협약한 사항이 충실히 이행되도록 MOU 사후관리 철저

3. 일자리센터 총량 확대 및 미스매칭 최소화

- 전문 직업상담사의 적재적소 배치 및 최적 활용으로 일자리 총량 확대
- 일자리센터 총괄 실적, 찾아가는 일자리센터 운영실적, 동 일자리발굴창구 운영실적 등 구분하여 체계적으로 관리
- 저소득층, 청년층, 중장년층 등 다양한 계층을 대상으로 구인·구직 만남의 장 행사 추진
 - 마포취업한마당, 일자리구하는 날 등 월 2회 이상 추진

□ 소요예산

- 사업비 : 총 151,921천원 (시비 69,000천원, 구비 82,921천원)

사업내용	계	국비	시비	구비	비고
직업상담사(시간제계약직 4명)	92,000		69,000	23,000	
직업상담사(기간제근로자 4명)	42,571			42,571	
마포취업한마당 개최	13,300			13,300	
홍보물 제작	4,050			4,050	
합 계	151,921	0	69,000	82,921	

4. 사회적경제기업제품 공공구매 활성화 사업

공공기관의 사회적경제기업 제품 구매를 확대하여 사회적가치를 추구하는 사회적경제기업이 자생력을 갖추고 지속적으로 성장할 수 있도록 지원

□ 사업개요

- 근거
 - 사회적기업 육성법 제12조(공공기관의 우선 구매)
 - 서울특별시 마포구 사회적경제기업 제품 구매촉진 및 판로지원에 관한 조례
- 사업기간 : 2015. 1. ~ 12.
- 대상 : 구분청, 보건소, 동, 공단, 출자·출연 기관 및 위탁기관
- 추진방법 : 물품/용역 구매 목표 제시 및 매월 실적 관리
- 구매목표액 : 1,462백만원 (2014년 구매목표액의 5% 상향 조정)

□ 세부추진계획

- 사회적경제기업 제품 구매계획 수립 및 공고 : 2015. 1.
- 사회적경제기업 제품 및 인터넷 쇼핑몰 안내 홍보 : 2015. 1. ~ 3.
- 공공구매 활성화를 위한 직원 직무 교육 : 2015. 3.
- 거래매칭 지원 및 공공구매 실적 관리 : 2015. 1. ~ 12.
 - ※ 거래매칭 지원 : 과년도 사회적경제기업 공공구매 현황 조사를 통해 제품/서비스 구매 규모 및 항목을 파악하여 수요(부서)와 공급(기업) 매칭 지원

□ 소요예산 : 비예산 사업

5. 지역 일자리목표 공시제 시행

구청장이 구민에게 임기 중 추진할 일자리 목표 및 대책을 제시함으로써 지속 가능한 양질의 일자리 창출과 고용기반 구축에 만전을 기하고자 함

□ 사업개요

- 사업기간 : 2015. 1. ~ 12.
- 사업내용
 - 지역 특성에 맞는 다양한 일자리 사업 발굴 및 대책 수립
 - 구민에게 일자리 목표 및 대책을 제시하고 추진성과 매년 공표
 - ※ 공시시기 : '15. 2월, '16. 2월, '17. 2월, '18년 2월(4회)
- 2015년도 일자리 창출 목표 : 7,975개(공공 3,827, 민간 4,148)
 - ※ 민선6기 일자리대책 종합계획 수립 (2014.11.3)
- 추진근거 : 고용노동부 공시제 수립계획(2014.7.29.) 및 구청장방침 15868호(2014.11.3.)

□ 세부추진계획

- 2014. 지역 일자리추진실적 고용노동부 제출 : 2015. 2.
- 2015. 지역 일자리목표공시제 종합대책 공시 : 2015. 2.
- 일자리대책 분야별 추진 및 실적 관리 : 2015. 3. ~ 12.
- 고용노동부 일자리공시제 전문 컨설팅 실시 : 2015. 4. 7. 9월 (연3회)
- 전국지방자치단체 일자리경진대회 응모 : 2015. 11.
- 일자리창출 목표 세부내역

일자리 목표	2014년	2015년	2016년	2017년	2018년
일자리창출수	7,347	7,975	8,041	8,028	8,051
고용율(%)	69	70	71	72	73

□ 소요예산 : 비예산 사업

6. 취약계층을 위한 공공일자리 제공

저소득층, 실업자 등 취업 취약계층에 일자리제공을 통한 생계 지원 및 취업 기회 확대

□ 사업개요

1. 공공근로사업

- 사업기간 : 2015. 2. ~ 11. (5개월 단위, 상하반기 구분 운영)
- 목표인원 : 총 350명
- 대상사업 : 정보화추진사업, 서비스지원사업, 환경정비사업, 기타사업 4개 분야
- 신청자격 : 만18세 이상 실업자 또는 정기소득이 없는 일용근로자로서 재산 1억 3,500만원 이하인자

2. 지역공동체일자리사업

- 사업기간 : 2015. 3. ~ 10. (4개월 단위, 상하반기 구분 운영)
- 목표인원 : 총 60명
- 대상사업 : 5대 유형 10개 사업

※ 지역특화자원개발형, 기업연계 및 취업지원형, 국가 및 지자체 시책사업, 지역생활공간개선형, 서민생활지원형

- 신청자격 : 최저생계비 150% 이하이면서 재산 1억 3,500만원 이하 취약계층

□ 세부추진계획

1. 공공근로사업

- 추진기간별 계획

구 분	모집기간	선발일정	사 업 기 간
상반기	2014. 12.	2015. 1.	2015. 2. ~ 6. (5개월)
하반기	2015. 5.	2015. 6.	2015. 7. ~ 11. (5개월)

2. 지역공동체일자리사업

- 추진기간별 계획

구 분	모집기간	선발일정	사 업 기 간
상반기	2015. 1.	2015. 2.	2015. 3. ~ 6. (4개월)
하반기	2015. 5.	2015. 6.	2015. 7. ~ 10. (4개월)

□ 소요예산

1. 공공근로사업 : 1,809,202천원 (시비 1,265,761천원, 구비 543,441천원)
2. 지역공동체일자리사업 : 180,728천원 (구비 90,744천원, 시비 45,037천원, 구비 45,617천원)

7. 저소득층 · 특성화고생 및 청년층 취업지원 사업 추진

- 저소득층에 대한 고용복지통합서비스 제공을 통해 실업 해소 및 삶의 질 향상
- 특성화고생 및 청년층 취업 지원을 위해 민·관·산·학 연계 프로그램 운영

□ 사업개요

- 사업기간 : 2015. 1. ~ 12.
- 사업근거 : 「직업안정법」 제4조의 2 (지방자치단체의 국내직업소개업무 등)
- 추진기관 : 마포구, 마포구고용복지지원센터, SH공사, 특성화고 등
- 사업내용
 - 마포구 고용복지지원센터 운영
 - SH공사 성산아파트 취업지원 사업
 - 특성화고생 및 청년층 취업지원 사업

□ 세부추진계획

1. 마포구 고용복지지원센터 운영

- 학교법인 이화학당 민간위탁운영(2016. 8월말 위탁완료)
- 취업기술훈련, 자립기반 강화 사업 등 26개 프로그램, 4,000여명 참여
- 북카페 산책 등 대안적 일자리 창출 사업 10개 운영, 420명 참여
- 마포구 사회적경제생태계조성사업단 운영으로 사회적기업 육성

2. SH공사 성산아파트 취업지원 사업

- 2014.10.16 마포구·SH공사 업무협약체결
- 성산아파트 입주민 대상 취업욕구조사 및 분석의 공동 추진 : 연 1회
- 성산아파트 입주민 대상 맞춤형 직업상담 및 취업교육 등 취업역량 강화
- 공공일자리, 민간일자리 등 취업알선 및 사후관리

3. 특성화고생 및 청년층 취업지원 사업

- 특성화고 4개교 및 서울산업진흥원, 마포진로직업체험지원센터 등과 특성화고생 취업지원을 위한 협의체 구성·운영
- 상암 및 홍대거점의 IT업체 · 디자인 업체 등 기업체 · 학교 · 구 3자 협약 체결을 통해 안정적이고 지속적인 취업지원사업 추진
- (주)효성과 함께 하는 「1:1 취업멘토링」 사업의 지속 추진 : 월 2회

□ 소요예산

- 사업비 : 총 435,410천원 (전액 구비)

사회복지과

【조직 현황】

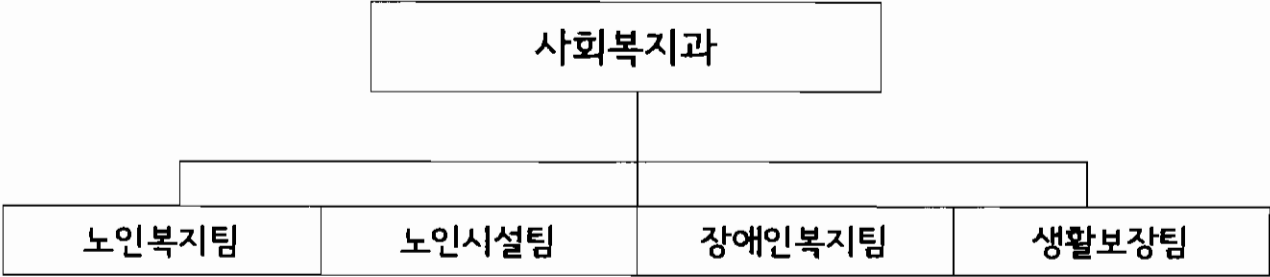

【인력 현황】

구 분	계	4급	5급	6급	7급	8급	9급	별정 (전문)	임기제
정 원	27		1	7	8	9	2		
현 원	29		1	6	8	6	8		

* 현원에 육아휴직 2명 포함(7급1명, 8급 1명)

【노인복지시설 현황】

계	노인종합복지관	소규모복지관	노인요양시설	재가노인시설	경로당
172	1	2	6	17	146

【장애인복지시설 현황】

계	장애인거주시설	지역사회재활시설	장애인직업재활시설	개인운영시설
18	5	6	3	4

【노인인구 및 장애인 현황】

65세이상 노인			비고	장애인			비고
계	남	여	*전체인구의	계	남	여	전체인구의
45,136	19,044	26,092	12.01%	14,056	7,994	6,062	3.74%

*전체인구 : 375,858명

【기타 현황】

독거노인		기초생활수급자		의료급여수급자	
인원수	노인/독거비율	세대	인원수	세대	인원수
10,844	24%	3,910	6,098	4,200	6,905

2015년도 주요업무 추진계획

1. 어르신 생활 안정화를 위한 기초연금 확대 지급

어르신에게 기초연금을 지급하여 안정적인 소득기반을 제공함으로써 어르신의 생활 안정을 지원하고 복지를 증진하고자 함

□ 사업개요

- 대 상 : 만 65세 이상 어르신 중 소득인정액이 선정기준액 이하인 자
 ※ 기초연금 수급자 23,815명(2014.10.31.기준)
- 선정기준액

구 분	선정기준액	재산은 없고 소득만 있는 경우		소득은 없고 재산만 있는 경우
		근로소득 있는 경우	근로소득 없는 경우	
단독가구	87만원	172만 2천원 이하	월 87만원 이하	3억 3,680만원 이하
부부가구	139만2천원	홀벌이 : 246만 8천원 이하 맞벌이 : 294만 8천원 이하	월 139만 2천원 이하	4억 6,208만원 이하

- 지급금액 : 1인 수급 시 20,000~200,000원 / 2인 수급 시 20,000~160,000원
- 지급방법 : 매월 1회(25일) 개인별 계좌이체
- 추진근거 : 기초연금법{기초노령연금에서 기초연금으로 전환 시행(2014.7.1.)}

□ 세부추진계획

- 2015. 1월 : 연간 운영계획 수립
- 2015. 1월~12월 : 대상자의 효율적 관리 및 기초연금 적정 지급
 - 기초연금제도 안내 및 주민 홍보 강화
 - 기초연금 신규 책정 및 변동처리, 기초연금 지급 및 추가지급
 - 부당수급자의 중점관리 및 환수 철저
 - 기초연금 어르신 거주불명등록자 지속 발굴 지급

□ 소요예산

- 2015년 예산 편성액 : 49,986,944천원(국비 70%, 시비 15%, 구비 15%)
 - 국비 37,501백만원, 시비 8,036백만원, 구비 3,450백만원
 - ※ 구비 2014년 기초노령연금 지급기준으로 편성(부족분 45.9억)

2. 어르신일자리사업 확대 및 내실 운영

고령화 시대를 맞아 저소득층 노인들을 위한 일자리를 창출하고 취업으로 연결하여 보충적 소득을 지원하고, 퇴직노인들의 경험과 전문지식을 활용할 수 있는 노인 적합형 일자리를 창출하여 노인의 사회참여 확대 및 활기찬 노후생활 보장

□ 사업개요

- 노인일자리 사업 추진 : 4,460백만원 (국비 30%, 시비 35%, 구비 35%)
 - 사업규모 : 노인거리환경지킴이사업 등 45개 사업 2550개 일자리
 - 참여기관 : 16개 동주민센터 및 11개 민간수행기관
 - 참여형태 : 주3~4일(월36시간), 9~12개월 활동, 활동비 월 20만원
- 마포시니어클럽 운영 : 235백만원 (시비 60%, 구비 40%)
 - 사업장 : 우리마포시니어클럽(우리마포복지관 내 1층 및 4층)
 - 참여대상 : 고령자(55세이상) 및 65세 이상 어르신
 - 주요사업 : 어르신 소득창출 사업단 운영(왕만두,쿠키,실버카페,봉제) 및 시니어인턴십, 고령자기업 육성 등
- 고령자취업 및 일자리사업 지원 : 20백만원 (구비 100%)
 - 사업장 : 마포노인종합복지관 2층
 - 사업내용 : 노인적합형 구인처 개발 및 구직자 취업 연계

□ 세부추진계획

- 2015. 1월 ~ 2월 : 수행기관 공모 및 사업설명회 개최, 참여자 모집 및 배치
- 2015. 3월 : 통합발대식 및 노인일자리 박람회 / 소양교육
- 2015. 3월 ~ 11월 : 어르신일자리사업 운영
- 2015. 11월 : 어르신일자리사업 만족도평가
- 2015. 12월 : 어르신일자리사업 평가

□ 소요예산

- 사업비 : 4,715,910천원
 - 노인일자리 사업비 : 4,460,910천원 (국비 30%, 시비 35%, 구비 35%)
 - 마포시니어클럽 운영비 : 235,000천원 (시비 60%, 구비 40%)
 - 고령자취업 및 일자리사업 지원비 : 20,000천원 (구비 100%)

3. 용강동 복합청사 내 소규모노인복지관 준공 및 시설 운영

노인인구 증가에 따른 다양한 욕구를 충족시키기 위해 소규모노인복지관을 준공하고, 노인들의 여가선용을 위한 문화예술 공간을 조성하여 양질의 서비스를 제공하여 노인복지증진

□ 사업개요

- 공사기간 : 2012. 8 ~ 2015. 3
- 공사규모 : 대지면적 1,264㎡/지하1층 지상4층, 연면적 3,593㎡(3~4층 사용)
- 건물위치 : 용강제2구역 주택재개발 정비사업구역내



구 분	면 적	용 도
지하1층	1,076 m ²	주차장, 다목적실, 기계실, 창고
지상1층	685 m ²	동주민센터 민원실, 구립어린이집
지상2층	631 m ²	자치회관, 작은도서관, 동장실, 동대본부
지상3층	635 m ²	노인복지관, 노인회 마포지회
지상4층	566 m ²	대강당(240석), 경로식당(65석)

- 추진근거 : 용강제2지구 주택재개발 구역내 용강동 복합청사 건립계획(2012.8.14)
- 공 사 비 : 2,138백만원(구비 1,138백만원, 시비 1,000백만원)

□ 세부추진계획

- 2014.11월 : 내부공사(공정률 69%)
- 2014.11~12월 : 위탁운영자 공모
- 2015. 3월 : 건물 준공
- 2015. 4월 : 노인복지관 운영

□ 소요예산

- 사업비 : 396,022천원(구비 100%)
 - 노인복지관 기능보강비 : 177,000천원
 - 노인복지관 운영지원 : 219,022천원

4. 쾌적하고 안전한 경로당 유지를 위한 환경 개선

아파트형 사립경로당에 비해 시설환경이 매우 열악한 경로당의 환경개선을 통해 어르신 여가활동을 증진코자 함

□ 사업개요

- 사업기간 : 2015. 1 ~ 12월
- 사업대상 : 구립경로당 45개소
- 사업내용
 - 시설개선 : 노후경로당 시설 개·보수
 - 청결개선 : 경로당 내부 살균 및 탈취 소독
- 추진근거 : 민선6기 구청장 생활실천 공약

□ 세부추진계획

- 노후 경로당의 시설 개·보수를 통한 안전하고 쾌적한 시설 유지
 - 시설 개·보수 : 도배, 장판, 보일러관 교체, 안전시설 설치 등
 - 경로당 내부 정기적인 살균소독 및 냄새탈취로 청결유지
 - 휴대용 분무소독기 경로당내 상시 비치 주기적으로 활용
- ※ 소독기 무료렌탈, 소독약품 공급방식

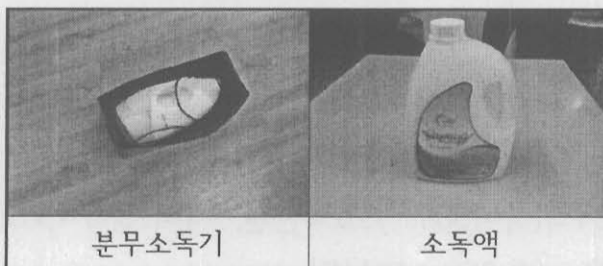

□ 소요예산

- 사업비 : 90,400천원(구비 100%)
 - 시설개선비 : 64,000천원
 - 청결개선비 : 60천원 × 44개소 × 10개월 = 26,400천원

5. 어린이재활병원 및 사회복지시설 건립

상암2지구 내 사회복지시설용지를 매입하여 민간투자방식으로 어린이재활병원 및 사회복지시설 건립하여 우리구에 필요한 장애인복지시설을 확충하고, 사회복지시설을 운영함으로써 지역주민 복지향상에 기여하고자 함

□ 사업개요

- 위 치 : 상암동 1738(상암2지구 내 사회복지시설 용지)
- 대지면적 : 3,212.9㎡(매입가격 : 9,180백만원)
- 규 모 : 지하3층 지상7층, 연면적 약 18,378.75㎡
- 사업기간 : 2010. 10 ~ 2016. 12 (2015. 12월 조기 준공예정)
- 주요시설 : 어린이재활병원, 직업재활센터, 체육시설, 노인교실, 어린이도서관 등
- 추진방법 : 공유재산 및 물품관리법 적용 민간투자방식
- 사업시행자 : 푸르메 재단
- 총사업비 : 465억(국비:15억, 시비:85억, 구비:92억, 민간자본:273억)

□ 세부추진계획

- “어린이재활병원 및 사회복지시설 건립·운영 실시협약서”에 의거 협약사항 이행
 - 협약 체결일 : 2014. 1. 29 (마포구청 ↔ 푸르메 재단)
 - 현재 공사 공정률 : 25.6% (지하2층 골조공사 진행 중)
 - 민간기관 모금 실적 : 240억 (넥슨 약정액 포함 88% 확보)
- 국시비 예산 확보 : 74억
 - 기능보강사업비(신축) : 50억(시비 100%)
 - 기능보강사업비(장비보강) : 24억(국비30% 720백만원, 시비70% 1,680백만원)
- 부지매입대금 납부(4차 할부금) : 1,658,443천원
 - 부지매입대금 총액(9,180,384천원) 중 5,924,922천원(3차 할부금) 납부
- 2014.4월 ~ 2015.12월 : 신축공사 및 준공

□ 소요예산

- 사업비 : 1,659,243천원
 - 부지매입비(4차) : 1,658,443천원
 - 업무추진비 : 800천원

6. 중증장애인 자립생활 지원 확대

중증장애인의 자립생활과 지역사회에서의 다양한 사회참여활동을 지원하고 그 가족의 부담을 경감하여 장애인의 삶의 질을 증진하고자 함.

□ 사업개요

- 사업기간 : 2015. 1. 1 ~ 12. 31
- 사업대상 : 마포구 1~2급 등록 장애인
- 사업내용
 - 장애인 활동지원 대상자 중 최중증 대상자 추가 지원
 - 재가·시설 중증장애인을 위한 자립생활 체험홈 지원
 - 중증장애인의 안정적 주거환경개선을 위한 주택개조 지원
 - 장애인자립생활센터 사업비 및 운영비 지원
- 추진근거 : 장애인복지법 제53조(자립생활지원) 및 제 55조(활동지원급여의 지원)

□ 세부추진계획

- 장애인 활동지원 대상자 중 최중증 대상자 24시간 추가 지원
 - 2015년 장애인활동지원사업 추진 계획 수립 : 2015. 1월
 - 활동보조 제공기관(3개소)에 사업비 교부 : 2015. 1월 ~ 12월
- 재가·시설 중증장애인을 위한 자립생활 체험홈 지원
 - 서울시 공모사업 계획에 따라 병행 추진
- 주택개조 지원 : 서울시 지원사업으로 시행
- 2015년 마포구 장애인자립생활지원사업 추진 계획 수립 : 2015. 1월
 - 마포구 내 자립생활센터 사업비 및 운영비 교부 : 2015. 1월 ~ 12월

□ 소요예산

- 사업비 : 139,227천원(구비 100%)
 - 장애인활동지원사업 구비 추가지원 : 86,547천원
 - 마포구 내 자립생활센터 사업비 및 운영비 : 52,680천원

7. 최저생계보장을 위한 국민기초생활보장 사업 실시

최후 사회안전망인 기초생활보장제도를 통해 저소득 주민의 빈곤을 해소하고 기본적인 생활에 필요한 급여를 실시함으로써 생활안정 및 자활 도모

□ 사업개요

- 사업대상 : 최저생계비 이하의 기초생활보장수급자 3,910세대 6,098명
- 사업내용 : 기초생활보장수급자 조사에 따른 자격 결정 및 급여 지급
 - 2015년 최저생계비 기준 및 현금급여액 기준

(단위 : 원)

구 분	1인가구	2인가구	3인가구	4인가구	5인가구	6인가구
최저생계비(월)	617,281	1,051,048	1,359,688	1,668,329	1,976,970	2,285,610
현금급여(월)	499,288	850,140	1,099,784	1,349,428	1,599,072	1,848,716

- 지원내역 : 생계급여, 주거급여, 교육급여, 해산·장제급여
- 지급방법 : 행복e음 급여확정을 통해 매월 20일경 대상자 계좌로 무통장 입금

□ 세부추진계획

- 2015년 급여지급 계획 수립 : 2015. 1월 중
- 국민기초생활보장수급자 조사에 따른 각종 자격결정 및 통지
- 국민기초생활보장수급자 급여 지급
 - 생계·주거급여 : 매월 20일 가구별 지급
 - 교육 급여 : 입학금·수업료, 교과서대·부교재비 등 분기별 지급
 - 해산·장제급여 : 사유 발생시 수시 지급
- 지역사회복지협의체 심의 개최 : 월 1회

□ 소요예산

- 사업비 : 23,998,150천원(국비:60%, 시비:28%, 구비 : 12%)

(단위 : 천원)

계	생계급여	주거급여	교육급여	해산장제급여
23,998,150	14,955,150	8,199,400	768,900	74,700

가정복지과

【조직현황】

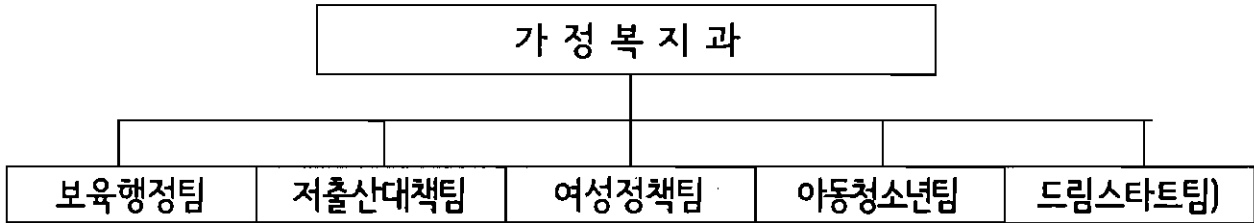

【인력현황】

구분	계	4급	5급	6급	7급	8급	9급	임기제
정원	26		1	8	6	8	3	
현원	28		1	6	8	3	7	

※현원에 육아휴직 3명(행정7급 2, 행정9급 1명) 포함

【보육시설 현황】

계	구립	법인외시설	민간시설	가정	직장	부모협동	방과후
235	44	5	62	104	9	4	7

【아동시설 현황】

[단위 : 명, 개소]

삼동 소년촌	영락 의집	홀트일시 보호소	지역아동센터 (개소)	마포육아 종합지원센터	장난감 대여점	마포영유아 통합지원센터
정/현원	정/현원	정/현원				
70/70	6/6	50/0	11	1	2	1

【여성복지시설 현황】

[단위 : 명]

개소 구분			설매매피해자 보호시설		미혼 보호시설		선택적피해자 보호시설	가정폭력 보호시설	
			한국 여성이집	소소뜨라 (그룹홈)	아름뜰	마포 클로버	열림터	사랑의 등지	사랑의 집 (그룹홈)
개소	정원	현원	정원/현원	정원/현원	정원/현원	정원/현원	정원/현원	정원/현원	정원/현원
7	85	88	20/18	5/3	20/16	10/8	10/8	10/8	10/5

2015년도 주요업무 추진계획

1. 보육의 공공성 강화를 위한 국공립어린이집 확충

신축 공공청사 및 구립어린이집 수가 적은 행정동에 국공립어린이집을 설치하여 보육의 공공성 강화 및 보육서비스 수준 향상에 기여하고자 함

□ 사업개요

- 사업기간 : 2015. 1. 1. ~ 2015. 12. 31.
- 사업대상 : 2개소

연번	시설명	확충유형	소재지	면적	보육정원	개원일	비고
1	용강동 복합청사내 어린이집	신축	용강2구역	243.94㎡	약49명	2015. 3월 (예정)	
2	합정3구역 내 어린이집	기부채납	합정3구역	410.59㎡	약60명	2015. 5월 (예정)	

□ 세부추진계획

- 용강동 복합청사 내 어린이집
 - 설치개요 : 신축중인 용강동 복합청사 내 1층에 구립어린이집 설치
 - 추진일정
 - 2014. 12월 : 구립어린이집 설치 계획 수립 및 위탁체 모집 공고
 - 2015. 1월 : 위탁체 선정
 - 2015. 2월 : 원아모집
 - 2015. 3월 : 어린이집 개원
- 합정3구역 도시환경정비구역내 어린이집
 - 설치개요 : 도시환경정비사업 시행 계획에 따라 공공시설(어린이집)을 설치한 후 기부채납받아 구립어린이집 설치
 - 추진일정
 - 2014. 12월 : 구립어린이집 설치 계획 수립 및 위탁체 모집 공고
 - 2015. 1월 : 위탁체 선정
 - 2015. 4월 : 원아모집
 - 2015. 5월 : 어린이집 개원

□ 소요예산 : 200,000천원(시비 180,000천원, 구비 20,000천원)

2. 안심보육을 위한 어린이집 지원

영유아 보육료 지원 및 어린이집에 대한 운영관리를 통해 보육서비스의 질적 수준 향상 및 부모가 믿고 맡길 수 있는 안심보육 환경 조성

□ 사업개요

- 사업기간 : 2015. 1. 1. ~ 2015. 12. 31.
- 사업대상 : 어린이집 235개소, 종사자 1,870명, 보육아동 8,800명
- 사업내용
 - 영유아보육료 지원 : 만0~2세 보육료, 만3~5세 보육료(누리공통과정)
 - 어린이집 지원 : 인건비, 운영비, 방제소독비 지원 등
- 추진근거 : 영유아보육법 제34조, 제36조 및 제41조

□ 세부추진계획

- 어린이집 지원 ----- 매월25일

사업유형	세부사업	재원비율
국고보조사업	영유아보육료, 종사자인건비 등	국30:시49:구21 (영유아보육료 45:38.5:16.5)
시비보조사업	서울형어린이집 지원, 어린이집운영지원, 누리과정보육료 등	시50:구50 (서울형시70:구30)/(누리과정사비100)
구비보조사업	구청직장어린이집지원, 민간시설 처우개선비 방제소독비 등	전액구비

- 어린이집 지도점검 및 교육(조력) 실시 ----- 연중수시
 - 회계·세무·근로기준법 등 다양한 교육 및 조력을 통한 지도점검
- 부모모니터링단 운영 ----- 연중
- 우수어린이집 인센티브 제공 ----- 연중
 - 지도점검 실적을 토대로 한 인센티브(취사부인건비 및 평가인증지원 등) 제공

□ 소요예산 : 57,261,390천원(국비 13,361,230천원 사비 32,271,876천원 구비 11,628,284천만원)

3. 시간제보육사업 확대 시행

가정에서 양육하는 부모의 편의를 위해 시간제보육 서비스를 확대 운영하여 가정양육의 활성화를 도모하고 구민의 개별적 보육수요에 대응하는 맞춤형 보육 지원

□ 사업개요

- 사업기간 : 2015. 1. 1. ~ 2015. 12. 31.
- 사업대상 : 6 ~ 36개월 미만의 양육수당을 지원받는 영아
- 사업내용
 - 구민의 개별적 보육수요에 대응할 수 있는 맞춤형 보육 지원
 - 시간제보육사업 효율성 제고를 위한 교사 채용
 - 시간제보육사업 보육실 공간 확보
- 추진근거 : 「영유아보육법」 제26조의 2, 동법 시행규칙 제28조의 2

□ 세부추진계획

- 2015년 시간제보육사업 운영계획 수립 ----- 2014년 12월
- 2015년 시간제보육사업 보육실 리모델링 실시 ----- 2015년 1월
- 2015년 시간제보육사업 확대 시행 ----- 2015년 2월

시설명	시설 현황 및 특성			비고
	위치	면적	특 성	
도화장난감 대여점	1층	21㎡	2015년 시간제보육사업 운영 (기존)	갑
육아종합지원센터 (일시보육실 아띠)	3층	36㎡	2015년 시간제보육사업 운영 (신규, 리모델링 필요)	을

- 2015년 시간제 보육사업 실적 및 모니터링 실시 ----- 2015년 분기별

□ 소요예산 : 138,588천원 (국비 69,294천원, 시비 34,647천원, 구비 34,647천원)

3. 출산 양육 지원 및 가족친화프로그램 운영

출산과 양육에 따른 서비스 지원과 다양한 가족친화 사업을 통해 가족간의 유대감을 높이고 소통하는 가족관계 증진에 기여하고자 함

□ 사업개요

- 사업기간 : 2015. 1. 1. ~ 2015. 12. 31.
- 사업대상 : 영·유아, 아동, 임산부, 부부, 일반남성, 조부모 등
- 사업내용
 - 출산축하금, 가정양육수당, 아이돌봄서비스지원으로 출산과 양육 지원
 - 건강가정지원센터 운영, 가족친화 및 출산장려 인식개선사업 등
- 추진근거 : 출산축하금지원조례, 영유아보육법, 아이돌봄지원법, 건강가정기본법, 저출산·고령사회기본법,

□ 세부추진계획

- 출산축하금 지원
 - 첫째아 10만원, 둘째 15만원, 셋째 30만원, 넷째 100만원, 다섯째이상 500만원
- 가정양육수당 지원
 - 0세~5세 보육시설 및 어린이집 미이용 아동에게 월 10~20만원 지원
- 아이돌봄지원 : 3개월~만12세 이하 아동에게 가정방문 돌봄서비스 제공
- 건강가정지원센터 운영
 - 부모·자녀·조부모 가족교육, 상담, 가족문화활동, 가족친화활동 등 실시
- 가족친화 및 출산장려 인식개선 사업
 - 가족친화프로그램 실시 : 조부모·손자·손녀 복지캠프 1회, 아빠육아교실 2회
 - 동영상, 리플릿, 포스터 등을 활용 출산장려 홍보 및 캠페인활동

□ 소요예산 : 15,253,519천원(국비 6,457,837천원, 시비 5,783,607천원, 구비 3,012,075천원)

4. 다문화가족지원사업

다양한 프로그램 운영으로 결혼이민여성 및 가족들의 사회생활 적응 및 자녀 발달지원을 통해 안정된 가정환경과 사회·경제적 자립 활동 도모

□ 사업개요

- 사업기간 : 2015. 1. 1. ~ 2015. 12. 31.
- 사업대상 : 다문화가족
- 사업내용 : 다문화가족지원센터 등을 통한 통합지원프로그램 운영
- 추진근거 : 다문화가족지원법, 마포구 다문화가족지원조례

□ 세부추진계획

- 사회 적응 서비스 지원 프로그램 운영
 - 한국어 단계별 교육, 가족통합교육, 통번역지원, 개인 및 가족 상담서비스
 - 언어영재교실, 언어발달 지원, 방문생활교육 등 다문화가족 자녀 교육
- 역량강화교육 : 생활법률교육, 운전교육, 직업교육, 금융교육 등 취업연계 및 교육지원반 운영, 다문화강사 양성 및 파견
- 지역사회 네트워크 강화
 - 국적별 자조모임(3모둠) : 영어권, 베트남, 중국 국적별 결혼이민자 여성 모임을 통해 사회적응 및 정서적 유대감으로 안정된 정착 지원
 - 지역사회 후원 및 연계 : 관내 기업, 단체, 학교 등과 연계 한 체험형 특화 프로그램 운영
- 다문화가족 명랑운동회 개최
 - 마포구내 거주하는 다문화가족이 함께하는 체육활동을 통해 가족 및 이웃 간 소통의 기회 및 화합의 장 마련
 - 다문화 가족간의 교류를 통해 가정의 소중함, 자존감 향상

□ 소요예산 : 388,200천원(국비 184,960천원, 시비 191,440천원, 구비 11,800천원)

5. 성별영향분석평가 내실화를 통한 성평등 정책 추진

정책이 성별에 미치는 영향을 체계적·종합적으로 분석 평가하여 실질적 성평등을 실현하고 정책 수요자의 성별 특성에 기반한 정책을 실행함으로써 주민 만족도를 제고하고자 함

□ 사업개요

- 사업기간 : 2015. 1. 1. ~ 2015. 12. 31
- 사업대상 : 법령, 계획, 사업

구분	법 령	계 획	사 업
평가 대상	○ 조례, 규칙의 재개정안	○ 법률에 따라 3년 이상 주기로 수립하는 계획	○ 세출예산 사업명세서의 단위/세부사업
평가 제외 대상	○ 행정기관 내부의 운영에 관한 법령 ○ 여성의 지위향상 또는 성평등 실현을 직접 목적으로 하는 법령 ○ 알기쉬운 법령 정비 대상 ○ 일몰조항만 개정되는 법령	○ 여성의 지위향상 성평등 실현을 직접 목적으로 하는 사업	○ 여성의 지위향상 성평등 실현을 직접 목적으로 하는 사업

- 사업내용 : 성별영향분석평가 및 공무원 성인지 교육의 실시
- 추진근거 : 성별영향분석평가법 및 동법 시행령
서울특별시 마포구 성평등기본조례 제36조, 제39조
서울특별시 마포구 여성친화도시조성조례 제11조

□ 세부추진계획

- 사업 담당자 및 법령 담당자 성별영향분석평가 정기교육 실시 : 연2회
- 사업과제 발굴 및 선정을 위한 사업담당자전문가 합동회의 개최 : 상반기
- 성평등위원회 심의의결로 성별영향분석평가 사업 확정 : 상반기
- 성별영향분석평가 우수사업 도출 위한 젠더거버넌스 운영 : 하반기
- 분석평가 결과 제출(여성가족부) : 하반기

□ 소요예산 : 4,420천원(전액구비)

6. 저소득층 아동의 보호지원 사업

아동복지시설 및 저소득 가정 아동에 대한 학습 및 맞춤형 복지지원을 통해 스스로 자립할 수 있는 역량 배양

□ 사업개요

- 사업기간 : 2015. 1. 1.~ 2015. 12. 31.
- 사업대상 : 마포구 거주 저소득 가정의 아동
- 사업내용 : 아동급식지원, 소년소녀가정 및 가정위탁아동 지원, 저소득층 방과후 학습지원, 지역아동센터 운영 지원, 아동의 정서발달 지원서비스 추진
- 추진근거 : 아동복지법

□ 세부추진계획

- 아동급식지원
 - 대상 : 최저생계비 130% 이하 가정의 결식우려 아동 1,600여명
 - 단체급식소, 일반음식점(꿈나무카드 사용)을 통해 제공
- 소년소녀가정 및 가정위탁아동 지원
 - 대상 : 보호자가 없거나, 보호자로부터 이탈된 아동 70명
 - 지원내용 : 양육보조금, 대학입학금, 자립정착금 등 지원
- 저소득층 방과후 학습지원
 - 대상 : 기초생활수급자 및 차상위계층 등 저소득층 가정의 초·중·고생 1,000여명
 - 방과후 학습 희망학생 및 자원봉사 교사 모집하여 방과후 학습 실시
- 지역아동센터 운영 지원
 - 대상 : 관내 지역아동센터 11개소, 390명
 - 저소득층 아동의 방과후 개별적인 보호와 교육을 통한 종합복지서비스 제공
 - 지원내용 : 운영비(아동수에 따라 차등지원) 및 종사자처우개선비,급식비 지원
- 아동 정서발달 지원 서비스 추진
 - 대상 : 전국 평균소득 100% 이하 가정의 초·중학생 60여명
 - 아동의 정서적 문제의 해결을 위한 음악이론 및 실기와 정서순화 프로그램제공

□ 소요예산 : 2,313,460천원(국비418,656천원,시비1,308,516천원,구비586,288천원)

※ 재배정 예산(국비418,656천원, 시비794,748천원)포함

7. 아동의 전인적 발달을 위한 드림스타트사업 운영

취약계층 아동에게 맞춤형 통합서비스(건강, 복지, 보육, 교육 등)를 제공하여 아동의 건강한 성장과 발달을 도모하고 공평한 출발기회를 보장함으로써 건강하고 행복한 사회구성원으로 성장할 수 있도록 지원

□ 사업개요

- 사업기간: 2015. 1. 1. ~ 2015. 12. 31.
- 사업대상: 0세(임산부)~ 만 12세(초등학생 이하) 아동 및 가족
- 법적근거: 아동복지법 제37조, 아동복지법시행령 제37조
- 사업지역: 마포 전지역
- 사업내용
 - 가정방문을 통해 인적조사, 욕구조사, 양육환경 및 아동발달 사정 후 지역 자원과 연계한 맞춤형 서비스 지원
 - 정기적인 양육환경 및 아동발달 재사정(위기개입 3개월, 집중사례 6개월, 일반사례 12개월), 지속적인 모니터링
 - 필수 및 선택서비스 제공: 건강검진 및 예방접종, 기초학력증진, 부모교육, 경제교육, 영양 및 식습관 개선교육, 1:1멘토링, 문화체험 등

□ 세부추진계획

- 2015. 1월~2월 : 취약계층아동 DB구축을 위한 아동 및 가구현황 조사, 겨울방학 프로그램운영(예비초등프로그램 등)
- 3월~4월 : 드림스타트 신규서비스 대상자 실태조사 및 위기도 사정
- 3월~6월 : 상반기 프로그램운영(기초학력 증진 프로그램 등)
- 7월~8월 : 여름방학 프로그램운영(진로지도 프로그램 등)
- 9월~12월 : 하반기 프로그램운영(정서발달 지원 프로그램 등)

□ 소요예산 : 300,000천원(국비 200,000천원, 시비 100,000천원)

8. 마포영유아통합지원센터 운영

0~7세 영유아의 공평한 출발과 안정된 양육환경 조성을 위하여 보건·복지·보육 서비스 지원을 통한 통합사례관리 및 공동체 돌봄을 지향하는 영유아와 가족에 대한 친환경 지역사회를 조성

□ 사업개요

- 사업기간 : 2015. 1. 1 ~ 2015. 12. 31.
- 사업대상 : 마포구 거주 0~7세 영유아(300명) 및 가족, 지역사회
- 사업내용 : 4개단위, 30개 세부사업
 - 영유아통합사례관리사업 : 집중형·일반형 사례관리, 자조모임활성화, 전문임상치료프로그램 등
 - 통합적지원체계 구축사업 : 나눔문화확산사업, 운영위원회운영, 인식개선사업, 성과연구 등
 - 지역사회 연계사업 : 지역사회연계 네트워크회의·돌봄커뮤니티 활동, 육아돌봄축제 등
 - 자원개발 및 관리사업 : 자원개발, 자원관리, 지역조사, 인적자원모집 및 관리 등

□ 세부추진계획

- 분기별 예산교부, 월별(분기별)사업실적보고
- 2015년 상반기 : 영유아통합사례관리 신규사례 발굴 추진
- 2015년 상·하반기: 영유아통합지원센터 이용자 만족도조사
- 2015년 하반기 : 영유아통합지원센터 사업 및 운영분야 지도점검

□ 소요예산 : 300,000천원(구비 300,000천원)

교육청소년과

【조직현황】

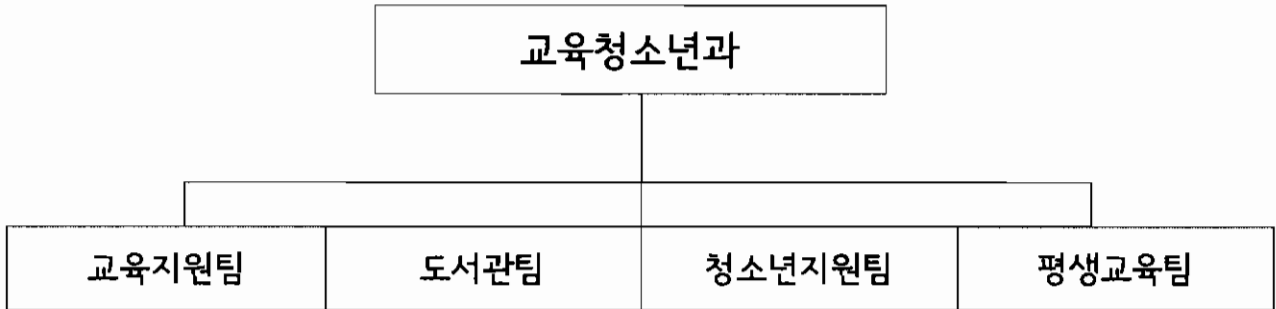

【조직현황】

구분	계	4급	5급	6급	7급	8급	9급	임기제
정원	17		1	4	5	3	2	2
현원	22		1	5	8	4	2	2

※ 현원에 육아휴직 3명(행정8급 3) 포함

【교육시설현황】

(단위/개소)

구분 (계)	유치원	초등학교	중학교	고등학교	특수학교	대학교	학력인정학교	외국인학교
81	27	22	14	9	2	2	3	2

【도서관 및 청소년시설 현황】

(단위/개소)

계	시립도서관 (평생학습관)	공공 도서관	작은 도서관	영어 도서관	청소년 독서실	청소년 수련관	청소년 문화의집	청소년상 담 복지센터
19	2	2	7	2	2	1	2	1

2015년도 주요업무 추진계획

1. 교육경비보조금 지원

관내 초·중고 등 각급학교(유치원 포함)의 다양한 교육활동 및 노후한 시설 환경개선을 위하여 특성화된 교육경비보조금을 지원함으로써 양질의 교육 환경을 마련하고 미래 인재 양성을 위한 기반을 조성하고자 함

□ 사업개요

- 관련근거 : 서울특별시 마포구 교육경비 보조에 관한 조례
- 사업기간 : 2015. 1월 ~ 12월
- 사업대상 : 각급 학교 75개교(유 27, 초 22, 중 14, 고 10, 기타 2)

구 분	합계	유치원	초등학교	중학교	고등학교	기타학교
학교(원) 수	75	27	22	14	10	2
학 생 수	38,821	3,217	17,045	9,554	8,164	841

- 추진방법 : 사업공모 후 교육경비보조금 심의위원회 사업 선정
- 사업내용 : 시설환경개선, 학력신장 프로그램 등

※ 최근 교육발전 설문조사(2014. 11월) 결과, 학교별로 가장 원하는 교육정책은 초등학생은 스포츠, 문화·예술 동아리 활동 지원, 중학생은 노후학교시설 개선, 고등학생은 다양한 진로체험활동을 희망하였으며, 교사는 노후 학교시설환경 개선을 가장 바라는 지원사업으로 조사되었음

□ 세부추진계획

- 사업공모 및 신청사업 현장조사 : 2014. 12월 ~ 2015. 1월
- 교육경비보조금심의위원회 사업 선정 : 2015. 2월
- 교육경비보조금 교부 및 사업관리 : 2015. 3월 ~ 2016. 2월
- 교육지원사업 상·하반기 자체 점검 및 외부위원 평가(별도 계획 수립)
- 교육지원사업 완료 및 정산보고서 검토 : 2016. 3월

□ 소요예산 : 3,000,000천원(구비 100%)

2. 학력신장 프로그램 지원

대학교의 우수한 시설 및 인력을 활용하여 관내 학생들에게 체험기회를 제공하고 현행 교육과정에서 부족한 현장중심의 체험 프로그램 지원도모

□ 사업개요

- 사업기간 : 2015. 1월 ~ 12월
- 사업대상 : 관내 초등학생, 중학생
- 사업내용
 - 서강대학교와 함께하는 여름방학 영어캠프 운영(초등 150명)
 - 이화여자대학교와 함께하는 생활과학교실 운영(초등 520명)
 - 고려대학교 영재교육원과 함께하는 우수인재양성 영재교육사업(초등 10명)
 - 원어민 화상영어교육 지원사업(초·중 300명)
- 추진근거
 - 서울특별시 마포구 평생교육진흥 조례 제3조(평생학습의 진흥)
 - 과학기술기본법 제30조(과학기술문화의 창달)
 - 영재교육진흥법 제3조(국가및지방자치단체의 임무)

□ 세부추진계획

- 서강대 여름방학 영어캠프 운영 : 2015. 7월 ~ 8월
 - 이화여대 생활과학교실 운영 : 2015. 4월 ~ 2016. 3월
 - 고려대 영재교육원 위탁 영재교육 : 2015. 3월 ~ 11월
 - 원어민 화상영어교육 지원사업 : 2015. 3월 ~ 12월
- ※ 사업진행절차 : 연간 운영계획 수립 → 세부 운영계획 수립 → 사업위탁 및 계약 → 사업홍보 → 모집접수 → 프로그램 운영

□ 소요예산

- 사업비 : 86,000천원(구비 100%)

3. 청소년의 꿈을 펼치는 프로그램 운영

청소년들의 숨겨진 끼와 적성을 발견하고 미래에 대한 꿈을 키워갈 수 있도록 이론과 실습, 현장학습을 병행한 다양한 프로그램을 운영하고자 함

- 사업기간 : 2015. 1월 ~ 12월
- 사업대상 : 관내 초등학생, 중학생 등
- 사업내용
 - 천 문 캠프 운영 (연2회, 200명)
 - 세대공감 콘서트 (연10회, 학부모와 청소년 800명)
 - 청소년발명특허교실 (2개 청소년문화의집, 청소년 1,000명)
 - 청소년역사유적 탐방 (연1회, 저소득층 청소년 80명)
- 추진근거
 - 서울특별시 마포구 평생교육진흥 조례 제3조(평생학습의 진흥)
 - 청소년기본법 제8조(국가 및 지방자치단체의 책임)
 - 과학기술기본법 제30조(과학기술문화의 창달)

□ 세부추진계획

- 천 문 캠프 운영 : 2015. 4월 ~ 10월
- 세대공감 콘서트 운영 : 2015. 4월 ~ 10월
- 청소년발명특허교실 : 2015. 1월 ~ 12월
- 청소년역사유적 탐방 : 2015. 7월 ~ 8월

□ 소요예산

- 사업비 : 66,600천원 (구비 18,600천원 서울시 주민참여예산 44,000천원 민자 4,000천원)
 - 천 문 캠프 운영 : 14,600천원 (구비)
 - 세대공감 콘서트 : 25,000천원 (서울시 주민참여예산)
 - 청소년발명특허교실 : 23,000천원 (서울시 주민참여예산 19,000천원 민자 4,000천원)
 - 청소년역사유적 탐방 : 4,000천원 (구비)

4. 친환경 학교급식 지원

친환경 무상급식의 단계별 실시로 보편적 복지를 실현하고 우수한 품질과 안전한 식재료 사용으로 성장기 학생들의 심신 발달을 도모하고자 함

□ 사업개요

- 사업기간 : 2015. 1월 ~ 12월
- 사업대상 : 관내 45개 초·중·고등학교
- 사업내용
 - 친환경 무상급식 지원 : 공립초등학교 및 중학교 전학년
 - 친환경 쌀 및 우수 농축산물 지원 : 초·중·고등학교 중 신청학교
 - 행정지원 : 안전하고 질높은 학교급식 실행을 위해 안전성검사 실시
- 시행주체 : 마포구, 서울시, 교육청
- 추진근거 : 학교급식법 및 마포구 친환경 학교급식 등 지원에 관한 조례

□ 세부추진계획

- 2015년 친환경 학교급식 지원계획 수립 : 2015. 1월
- 마포구 급식지원 심의위원회 개최 : 2015. 2월
- 분기별 친환경 학교급식 교부금 지원 : 2015. 1 ~ 12월
- 고교 우수농축산물 식재료 전환 차액비 지원 : 2015. 3월, 9월
- 분기별 친환경 식재료 안전성 검사 등 행정지원 : 2015. 1 ~ 12월

□ 소요예산

- 사업비 : 4,057,000천원(구비)
 - 급식비 지원 : 교육청 50, 시비 30, 구비 20%

5. 구립도서관 운영 활성화

구민의 눈높이에 맞춘 구민 친화형과 생활 밀착형 도서관 운영으로 다양한 도서관 정보 제공 및 범구민 독서문화 진흥으로 구민의 삶의 질 향상에 기여

□ 사업개요

- 사업기간 : 2015. 1월 ~ 12월
- 추진근거
 - 서울특별시 마포구 독서문화진흥 조례
 - 서울특별시마포구립도서관 설치 및 운영 조례
 - 서울특별시 마포구어린이 영어도서관 설치 및 운영에 관한 조례
- 도서관 현황

구분 계	공공도서관		작은도서관	어린이 영어도서관	비고
	서강도서관	하늘도서관			
12	1	1	8 (용강동 작은도서관 포함)	2	

□ 세부추진계획

- 용강동 작은도서관 신규 조성 : 3월 개관
- 독서문화진흥 사업 추진 : 1월 ~ 12월
 - 책과 함께 인생시작 북스타트 운동 추진
 - 공·사립 도서관이 함께 하는 책 축제 개최
 - 도서관 학교 운영(자원봉사자, 재능기부자 정기 양성교육)
 - 도서관별 문화프로그램 공유 및 특성화 운영

□ 소요예산

- 사업비 : 1,523,000천원

6. 청소년문화의집 운영 지원

청소년문화의집 프로그램을 활성화하여 청소년들에게 건전한 여가활동을 지원하고 청소년전용공간의 지속적인 기능보강 및 청소년활동 강화로 청소년 참여율을 증대시키고자 함

□ 사업개요

- 사업기간 : 2015. 1월 ~ 12월
- 사업대상 : 마포구 청소년
- 사업규모 : 구립 청소년문화의집 3개소(마포, 도화, 망원)
- 사업내용 : 구립 청소년문화의집 운영 활성화, 청소년전용공간 기능 개선
- 사업비 : 1,420,000천원 (구비)

□ 세부추진계획

○ 시설현황

시설명	소재지	규모	위탁법인체	위탁기간
마포청소년문화의집	상암산로1길 67	3,687.01㎡ (지하1/지상5)	사)한국청소년재단	'13.04.01~'16.03.31
도화청소년문화의집	도화2길 77	957.14㎡ (지하1/지상3)	사)한국청소년재단	'13.09.02~'16.03.31
망원청소년문화센터	월드컵로25길 164	929.04㎡ (지하1/지상3)	사)한국청소년지원네트워크	'13.12.20.~'16.12.19.

○ 추진내용

- 청소년 문화예술 체험활동, 학교연계 프로그램 등 시설별 특성화 프로그램 제공
- 청소년참여위원회·운영위원회·동아리 등 자치활동 지원
- 청소년전용 문화공간 기능개선 및 건전한 여가공간 제공

망원청소년문화센터	도화청소년문화의집
지역사회(kt skylife) 후원으로 기능 개선	공공시설 휴카페 사업제(사제)로 기능개선완료

□ 소요예산

구분	계	마포청소년문화의집	망원청소년문화센터	도화청소년문화의집
소요예산(천원)	1,420,000	870,000	250,000	300,000

7. 진로직업체험지원센터 운영

직업체험장과 학교를 유기적으로 연계하는 매칭시스템 구축하고 토요 진로학교 및 상설 직업체험 프로그램 운영 등을 통해 지역사회와 함께하는 진로교육을 활성화하고자 함

□ 사업개요

- 사업기간 : 2015. 1월 ~ 12월
- 사업대상 : 마포구 청소년 및 학부모
- 사업내용 : 단위학교 진로교육 프로그램, 직업체험장 발굴·운영, 토요진로학교 운영 등
- 추진기관 : 마포진로직업체험지원센터(상암동 마포청소년문화의집에 소재)

□ 세부추진계획

- 직업체험지원
 - 토요진로학교
 - 드림네트워크(직업체험장-학교연계)
 - 청소년진로직업체험의 기적, 청진기 스토리
 - 청소년직업체험 “잡(Job) 담(談)”
- 학교연계지원 : 찾아가는 직업체험 “잡(Job) 고(Go)”, 행복진로콘서트
- 진로체험지원
 - 마포진로박람회, 청소년 진로동아리, 서울진로박람회
- 진로탐색지원 : 꿈꾸는 우리들의 진로여행, 진로상담
- 지역사회네트워크
 - 진로직업체험지원을 위한 지역사회 자원간 협의회 구축, 워크숍 등

□ 소요예산

- 사업비 : 200,000천원(구비 100,000천원, 시비 100,000천원)

8. 평생교육 프로그램 운영 및 지원

지역특성과 정체성을 반영한 특성화된 평생교육 프로그램을 개발 운영하고, 관내 평생교육기관의 우수 평생학습프로그램 및 지역학습 모임을 지원함으로써 구민에게 다양한 평생학습 기회를 제공하여 삶의 질 향상에 기여하고자 함

□ 사업개요

- 추진기간 : 2015. 1월 ~ 12월
- 사업내용
 - 평생교육 프로그램 운영 및 홍보
 - 평생교육시설 및 단체(학력인정 시설 및 우수평생교육 프로그램 등) 지원
 - 사이버 평생학습관 운영

□ 사업내용

- 평생교육 프로그램 운영 및 홍보
 - 구 특성화 프로그램 : 마포열린인문학 강좌, 학교로 찾아가는 독서의 즐거움, 마포교양대학, 인문예술 프로그램(동서양 미술의 만남),
 - 교육소외계층 프로그램 운영 : 성인문해 초등교육, 성인영어 기초교육
 - 취업연계프로그램 : 직업능력향상 및 전문자격증 과정(상하반기 1회)
 - 시민의식 향상프로그램 : 평생학습 입문과정(시민교육), 평생교육관계자워크숍 등
 - 평생교육 홍보 : 소식지(마포 늘배움터) 발간, 평생교육 프로그램 홍보물 제작, 평생학습 박람회 참여
- 평생교육 시설(단체) 지원
 - 학력인정 평생교육시설 지원(3개교) : 양원초교, 일성여자중고등학교
 - 우수평생교육 프로그램 발굴 및 지원 : 관내 평생학습기관 또는 단체
 - '지역학습모임' 강사로 지원 : 7~9개 지역학습모임/강사로
 - 성인문해교육기관(시설) 지원(국고지원사업) : 교육부에서 선정된 기관
- 사이버 평생학습관 운영
 - 초·중등 사이버스쿨 운영 : 전과목 진도서비스 및 부가서비스

□ 소요예산 : 285,546천원(구비)

청소행정과

【조직현황】

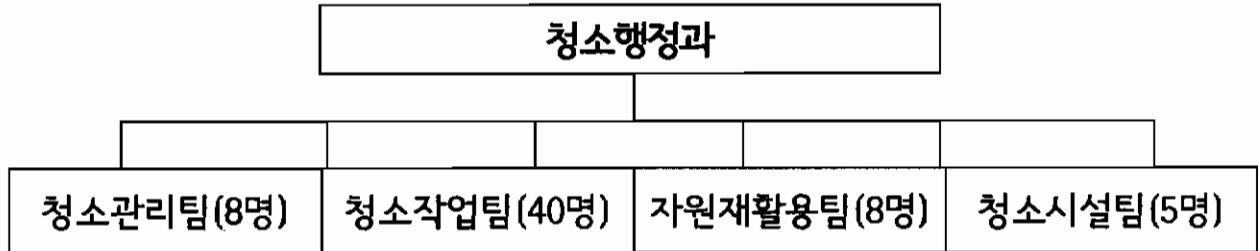

【인력현황】

(2014.11.10 현재)

구 분	계	4 급	5 급	6 급	7 급	8급	9 급	환경 미화원
정 원	57	-	1	10	25	9	12	94
현 원	61	-	1	6	27	6	21	

※ 공로연수 4명(7급), 육아휴직 1명(7급 1)

【장비현황】

(2014.11.10 현재)

구 분	청소차량	압 축 기	적 재 합	비 고
계	95	1	42	
직 영	44	1	23	
대 행	54	0	19	

【청소대행업체 현황】

(2014.11.10 현재)

사업체명	관할지역	대표자	청소 인력	차량 보유	전화번호
대경환경(주)	서강동, 합정동, 성산2동, 상암동	김행순	30	13	336-1351
평화환경(주)	공덕동, 도화동, 서교동(구,서교동)	김영준	30	12	3142-6411
(주)효성환경	대흥동, 신수동, 서교동(구,동교동), 연남동	최승호	30	14	322-3780
(주)고려 리사이클링	아현동, 용강동, 염리동, 망원1,2동, 성산1동	고정석	34	15	337-1464

2015년도 주요업무 추진계획

1. 구민과 함께하는 클린 마포가꾸기 추진

구민들이 자율적 책임감을 갖고 내 집·내 점포 앞, 골목길을 청결 관리할 수 있는 체계구축으로 마을공동체 의식 함양 및 깨끗한 마포조성

□ 사업개요

- 사업기간 : 2015. 1. 1. ~ 2015. 12. 31.
- 사업내용
 - 주민, 기업체, 학교, 민간단체 등의 자발적인 참여형 청소시스템 구축
 - 계절별, 시기별 맞춤형 청소대책 추진으로 청결능력 강화
 - 쓰레기 배출 억제 및 주민의식 정착을 위한 홍보
- 시행주체 : 마포구(청소행정과, 동 주민센터), 구민(자율청소 참여단체)

□ 세부추진계획

- 주민 참여형 깨끗한 마포 가꾸기 활성화체계 구축
 - 기업체, 학교, 종교단체, 지역동호회, 직능단체 등 자율청소 참여운동 실시
 - 내 집·내 점포 앞, 내 골목은 내가 청소하기 생활화 실천
- 계절별, 시기별, 각종행사 대비 맞춤형 청소대책 추진 및 청결능력 강화
 - 봄맞이 대청소, 우기대비 사전 취약지역 일제 대청소, 설·추석 등 명절 전·후 대청소, 가을철 낙엽수거, 겨울철 제설작업 지원, 대규모 행사대비 맞춤형 청소
- 대기질 개선을 위한 보·차도 물청소 및 노면흡입 청소 실시
- 범 구민 참여 서울클린데이 운영 : 매월 네 번째 수요일
- 주민 자율청소 확산 및 주민 의식 정착을 위한 홍보실시

□ 소요예산 : 122,015천원(구비)

- 동주민센터 청소용품 등 행정지원 : 92,000천원
- 인센티브를 통한 주민참여 활성화 등 : 30,015천원

2. 종량제봉투 판매수입 세입처리 및 종량제 수수료 현실화 추진

현행 '독립채산제' 위반요소를 해소하여 예산 총계주의 원칙에 맞게 세외 수입 조치 및 종량제 수수료 현실화로 안정된 청소 재원 확보 도모

□ 사업개요

- 예산총계주의 원칙 실현
 - 배경 : 법제처 유권해석에 따른 현행 대행비용 지급방식 지방재정법 위반
 - 현행 : 독립채산제 (대행업체가 종량제봉투 판매수입에서 대행비용 총당)
 - 개선 : 종량제 수수료 구 예산편입으로 지방재정법 위반 해소
- 종량제 수수료 현실화 추진
 - 폐기물 배출자 부담원칙에 따라 종량제봉투 수수료 현실화
 - 방안 : 종량제봉투 가격 가이드라인에 따라 2단계('15년, '17년) 인상 추진

□ 세부추진계획

- 종량제 봉투판매 수입 구 세입 조치 후 세출예산(민간위탁금)으로 편성
- 세입 : 대행4사 매월 초 판매량 및 판매금액 보고에 따른 고지서 부과
- 세출 : 생활·음식물쓰레기 봉투 판매수입 및 처리비 정산 후 지급
- 종량제 수수료 현실화 추진
 - 배경 : '95년 종량제 실시 이후 종량제 수수료 동결로 원가에 현저히 미달
 - 개선방향 : '17년까지 종량제 수수료 현실화

구 분	현재수수료	'15년(1단계)	'17년(2단계)
일반쓰레기(20ℓ)	350	440	490
음식물쓰레기(2ℓ)	80	140	190

□ 소요예산 : 5,274,073천원(구비)

- 세출
 - 생활폐기물 수집·운반 대행수수료 : 4,129,248천원
 - 음식물류폐기물 수집·운반 대행수수료 : 1,144,825천원
- 세입 : 총 5,444,825천원 (생활 4,300,000천원, 음식물 1,144,825천원)

3. 쓰레기 배출방법 홍보 및 무단투기 단속

재활용 정거장 시행 등 쓰레기 배출방법 변화에 따른 주민 홍보·계도 및 무단투기 단속 강화로 시민의식 향상 및 쾌적한 생활환경을 조성

□ 사업개요

- 사업기간 : 2015. 1. 1. ~ 2015. 12. 31.
- 사업대상 : 마포구 전지역
- 사업내용
 - 재활용 정거장 추가 실시 지역 중심으로 쓰레기 배출방법 주민 홍보·계도
 - 무단투기 상습지역에 청소 홍보요원 배치 등 무단투기 예방활동 강화
- 단속요원 : 동주민센터 청소담당, 환경미화원
- 추진근거 : 폐기물관리법, 서울시 마포구 폐기물관리조례

□ 세부추진계획

- 쓰레기 배출방법 변경에 따른 주민홍보 활동 강화
 - 재활용 정거장 전동 시행에 대한 홍보요원 집중 홍보안내
 - 언론매체(내고장 마포, 지역신문 등)를 활용한 홍보
- 무단투기 상습지역 순찰강화 및 집중단속 실시
 - 무단투기 상습지역에 청소지킴이, 무단투기 단속요원 등 집중 배치
 - 취약지역에 홍보물(포스터, 경고판 등) 제작 및 배포
- 생활쓰레기 성상별 분류 시연회 개최

□ 소요예산 : 27,390천원(구비)

- 무단투기 단속용 PDA 관련 예산 : 13,910천원
- 무단투기 감시용 CCTV 관련 예산 : 3,060천원
- 쓰레기 무단투기 방지 관련 예산(경고판, 화분, 신고포상금 등) : 10,420천원

4. 재활용 정거장 시행

주택가 재활용정거장 운영으로 취약계층에 일자리를 제공하는 한편 재활용 처리비용을 절감하고 자원 재활용을 촉진하고자 함

□ 사업개요

- 사업기간 : 2015. 1. 1. ~ 2015. 12. 31.
- 사업대상 : 일반주택 지역(16개동 119,636가구)
- 개선방향 : 내 집 앞 혼합배출 → 재활용정거장 거점 분리배출
- 추진근거 : 자원의 절약과 재활용 촉진에 관한 법률

□ 세부추진계획

- 재활용정거장 설치·운영 : 16개동 전동 운영
 - 운영주기 : 주 2회
 - 운영일 : 해당일 18:00 ~ 22:00(4H)
 - 설치장소 : 주민의 접근이 쉽고 수거 공간 확보가 가능한 곳, 무단투기 성행지역, 거주자 우선 주차구역, 유희지, 공원, 놀이터 등
- 운영절차



일반주택 배출



정거장 분리배출



대행업체수집·운반



품목별 계량·매각

□ 소요예산 : 368,000천원(시비 202,000천원, 재활용품 관리기금 166,000천원)

- 자원관리사 보상금 : 260,000천원
- 재활용정거장 사업 관련 소모품비 : 108,000천원

5. 페스티로폼 감용기 운영

페스티로폼 자체 처리를 위한 감용기 설치운영으로 예산을 절감하는 한편 부산물(잉고트) 생산 판매에 의한 수익사업으로 재정건전성을 강화하고자 함

□ 사업개요

- 사업기간 : 2015. 1. 1. ~ 2015. 12. 31.
- 설치장소 : 청소차고지(상암동 소재)
- 기계품목 : 감용기(HS-1500), 집진기(HS-20), 컨베어벨트
- 처리용량 : 250kr/h
- 사업내용 : 페스티로폼 감용기 확보 자체처리
- 추진근거 : 자원의 절약과 재활용 촉진에 관한 법률

□ 세부추진계획

- 근무시간 : 05:00 ~ 15:00(8시간) ※ 공공근로자 근무시간은 탄력적 조정운영
- 운영인력 : 5명(환경미화원 2명, 공공근로자 3명)
- 근무방법 : 조별 임무분담을 통한 효율적인 작업(이물질 제거조, 작업조)
- 수집운반 : 월 2회 잉고트 구매업체(영진산업)에서 직접 운반(차고지 내 계근량 기준)
- 처리절차



(쌓여있는 페스티로폼)



(감용기 작업 모습)



(잉고트 생산모습)



(잉고트 매각)

□ 소요예산 : : 4,000천원(재활용품 판매대금 관리기금)

- 감용기 수선 유지비 : 4,000천원

6. 초등학생과 함께하는 재활용품 체험학습

관내 초등학생을 대상으로 환경교육 및 재활용품에 대한 이해를 통해 자원의 중요성 인식을 제고시키고자 함

□ 사업개요

- 사업기간 : 2015. 5. 1. ~ 2015. 9. 30.
- 사업대상 : 관내 22개 초등학교 학생
- 사업내용
 - 관내 초등학교 학생을 대상으로 자원 재활용품의 활용도 및 이해도 향상 교육 실시
 - 월 1회 이상 벼룩시장 통해 의복, 교과서, 책 등 재이용 가능품목 재사용 활성화
 - 서울시 쓰레기 Zero 자원순환학교 운영과 연계하여 학교의 재활용 수거체계 개선 및 재활용 분리배출 환경 조성(그린스테이션 설치)
 - ※ 그린스테이션 : 민간기업(KT)의 사회공헌 사업 일환으로 학교 내 재활용품 분리배출 부스 설치 및 수거지원 서비스
- 추진근거 : 자원의 절약과 재활용 촉진에 관한 법률

□ 세부추진계획

- 2015. 2월중 : 자원 재활용품 활용도 및 이해도 향상 교육 등 세부 방침
- 2015. 4월중 : 관내 초등학교 부장교사 교육 및 참여 안내
- 2015. 4~5월중 : 교육매뉴얼 제작
- 2015. 5~9월중 : 교육 실시 및 평가

□ 소요예산 : 19백만원(재활용품 판매대금 관리기금)

- 재활용품 체험학습 시상금 : 1,000천원
- 재활용품 체험학습 강사료 및 장터 운영비 등 : 18,000천원

7. 공중화장실 청결관리 및 어르신 일자리 제공

공중화장실을 청결하게 관리하여 구민에게 쾌적한 편의 공간을 제공하고, 저소득층 어르신에게 일자리를 제공하여 실질적인 소득보장 및 복지 향상

□ 사업개요

- 사업기간 : 2015. 1. 1. ~ 2015. 12. 31.
- 사업대상 : 73개소(공중화장실 11개, 개방화장실 62개)
- 사업내용
 - 공중화장실 청결관리 및 관리인(어르신 일자리) 채용
 - 민간 개방화장실을 확대하여 주민편의 제공

□ 세부추진계획

- 공중화장실 관리인(어르신 일자리) 채용
 - 사업기간 : 2015. 1. 1. ~ 12. 31.
 - 사업대상 : 공중화장실 11개소
 - 근무인원 : 20명(20명×2회, 9개월 근무)
 - 근무내용 : 화장실 청소 및 시설물 관리(2인 1개소 근무)
- 민간 개방화장실 관리용품 지원
 - 사업기간 : 2015. 1. 1. ~ 12. 31.
 - 지원대상 : 62개소
 - 지원내용 : 화장실 관리용품(화장지, 비누) 지급(6~8만원 상당)

□ 소요예산 : 291,454천원(시비 35,250천원, 구비 256,204천원)

- 공중화장실 관리인(어르신 일자리) 채용 : 194,496천원
- 민간 개방화장실 관리용품 지원 : 96,958천원(구비 61,708천원, 시비 35,250천원)
 - ※ 시비 : 민간 개방화장실 관리용품(화장지, 비누) 지원에 따른 보조금

마포중앙도서관 및 청소년교육센터 건립추진단

【조직현황】

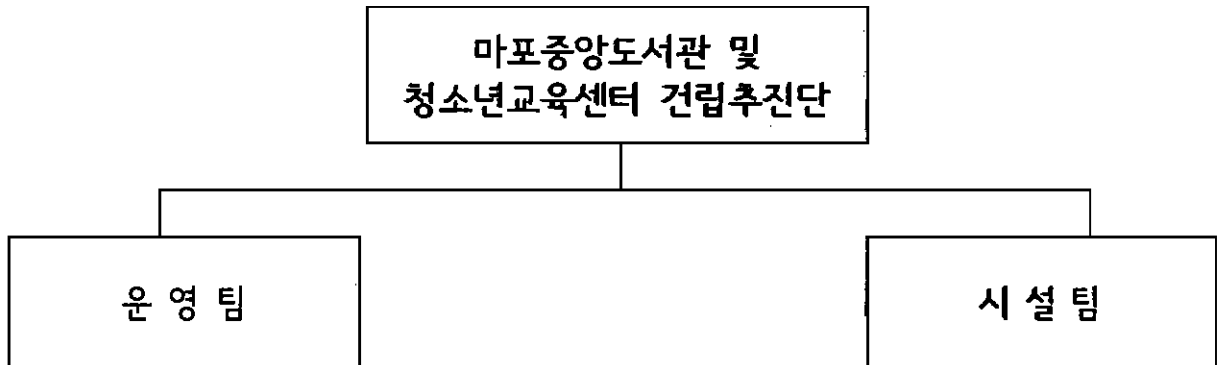

【인력현황】

구분	계	5급	6급	7급	9급	비고
정원	6	1	2	1	2	
현원	8	1	4	3	0	※ 지원근무 행정 6급 1 행정 7급 1

2015년도 주요업무 추진계획

1. 마포중앙도서관 및 청소년교육센터 건립

마포중앙도서관 및 청소년교육센터 건립관련 현재 기본 및 실시설계가 진행중으로 최적의 설계안을 마련하여 중앙투자심사, 공사 착공 등 향후계획 추진에 철저를 기하고자 함.

□ 사업개요

- 사업기간 : 2014. 4 ~ 2017. 12
- 사업위치 : 마포구 성산로 128(성산동)
- 사업규모 : 연면적 17,414㎡(지하2층/지상4층)
- 층별 배치 계획

구 분	면 적	주 용 도	비 고
지하2층	5,000㎡	주차장, 근린생활시설, 기계실 등	
지하1층	5,000㎡	주차장, 근린생활시설, 보존서고 등	
지상1층~3층	6,749㎡	도서관, 청소년교육센터	
지상4층	665㎡	청소년교육센터	

- 추진근거 : 도서관법, 주차장법 제21조의2

□ 세부추진계획

- 2014. 9. ~ 2015.4 : 기본·실시설계
- 2015. 5. : 지방재정 중앙 투·융자 심사
- 2015.10. : 건축공사 발주 및 업체 선정
- 2017.10. : 건축공사 준공

□ 소요예산

- 사 업 비 : 42,682,000천원
- 국비 5,335,000천원, 시비 12,601,000천원, 구비 11,746,000천원, 지정기탁금 13,000,000천원