

함께 꿈꾸는 마포, 교육문화도시로 가자!

2015년도 주요업무 추진계획

(제193회 마포구의회 임시회)



2015. 1.

복지교육국

보 고 순 서

□ 일반현황	1
□ 복지행정과	2
□ 생활보장과	11
□ 어르신복지장애인과	18
□ 가정복지과	25
□ 교육청소년과	32
□ 청소행정과	41
□ 마포중앙도서관 및 청소년교육센터 건립추진단	50

일 반 현 황

□ 기 구 ----- 6과 1추진단 27팀

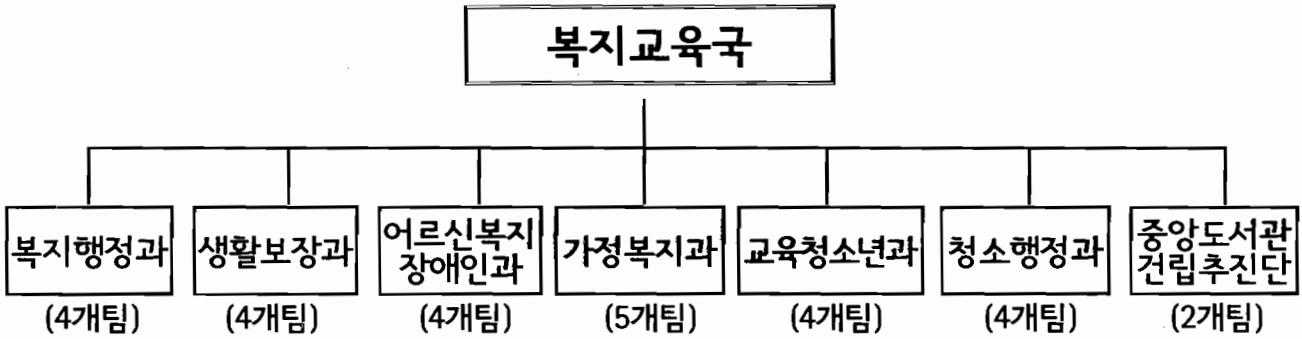

□ 인 력 ----- 179名

구 분	총계	4급	5급	6급	7급	8급	9급	별정 (전문)	임기제
총 계	179	1	7	41	59	23	46		2
복지행정과	21	1	1	6	7	2	4		
생활보장과	30		1	6	7	4	12		
어르신복지 장애인과	21		1	7	6	4	3		
가정복지과	25		1	6	7	6	5		
교육청소년과	17		1	5	7	1	1		2
청소행정과	57		1	7	22	6	21		
마포중앙도서관 및형식년교육센터 건립추진단	8		1	4	3				

복 지 행 정 과

□ 조직 현황

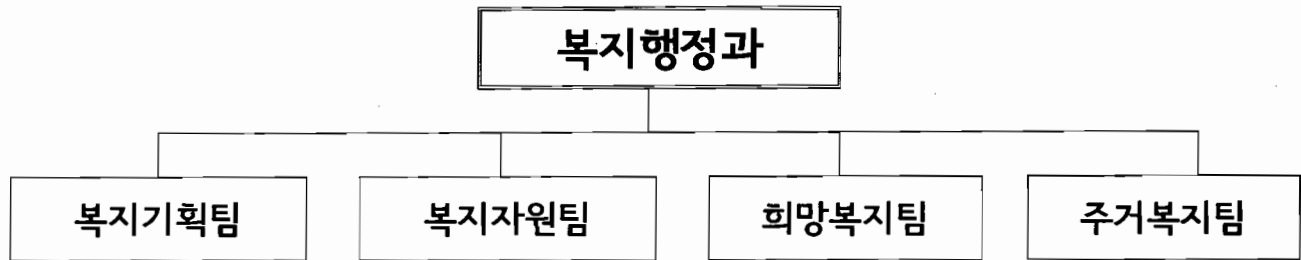

□ 인력현황

구 분	계	4급	5급	6급	7급	8급	9급	별정 (전문)	임기제
정 원	23	1	1	5	6	6	4		
현 원	21	1	1	6	7	2	4		

※ 육아휴직 2명(7급 1명, 9급 1명) 미포함

□ 시설 현황

구분 계	종합사회복지관	푸드마켓	푸드뱅크	보훈회관
7	2	3	1	1

2015년도 주요업무 추진계획

1. 마포구 보훈회관 신축

협소하고 노후된 보훈회관을 신축하여 사무공간 및 편의시설을 확충함으로써 우리 구 보훈단체 및 보훈대상자에 대한 예우와 지원을 강화하고자 함

□ 사업개요

- 추진근거
 - 국가유공자 등 예우 및 지원에 관한 법률 제3조
 - 마포구 보훈회관 신축 계획(복지행정과-28431(2014.10.6))
- 사업기간 : 2015. 1. ~ 2017. 12. (3년)
- 위 치 : 마포구 신수로 58
- 대지면적 : 496㎡
- 건축규모 : 지하1층 지상4층 / 연면적 1,261㎡
- 주요시설 : 보훈단체 사무실(9개), 회의실, 강당, 식당, 체력단련실 등
- 총사업비 : 3,179백만원(국비 500백만원 구비 2,679백만원)
(공사비 2,940백만원, 설계비및감리비 159백만원, 철거비 80백만원)
※ 2015년도 추진사항 : 설계용역(128백만원)

□ 세부추진계획

- 설계자문위원회 구성 '15. 1.
(구의원, 건축전문가, 보훈단체 대표 등 10인 이내)
- 설계용역 '15. 3.~'15.11.
- 공사발주 '16. 3.~'17.12.

□ 소요예산 : 설계용역비 128백만원

2. 동 마을복지센터 시범동 운영(신규)

기존 동 주민센터의 기능과 인력을 재편하여 찾아가는 복지를 실현하고 마을과 지역주민 중심의 마을복지생태계를 조성하고자 함

□ 사업개요

- 사업기간 : 2015. 1. 1 ~ 12. 31
- 사업대상 : 2개동(시범동)
- 사업내용
 - 찾아가는 복지실현 : 복지플래너 도입, 구역별 전담 공무원제, 마을복지 통반장제 운영
 - 통합서비스 제공 : 복지상담전문관 시행 및 One-stop 통합서비스 제공, 동중심 통합서비스센터 시행
 - 마을복지 공동체 회복 : 동단위 주민(조직)자치력 강화, 동 마을복지센터 추진, 민관 거버넌스 운영
 - 동(洞) 행정 혁신 : 동 주민센터 업무 재조정, 신규 인력 충원 및 배치, 동 주민센터 공간 재설계

□ 세부추진계획

- 서울시와 협약 체결 '15. 1.
- 최종실행계획서 작성·확정 '15. 3.
- 동 마을복지센터 시범동 운영 '15. 7. ~ 계속

□ 소요예산

- 시설비 : 동 마을복지센터 1개소당 50백만원
- 인건비 : 사회복지인력(국시비75%, 구비25%), 방문간호사(시비100%)

3. 복지공동체 활성화를 위한 지역네트워크 사업

다양한 복지주체들 간의 협력 및 네트워크 사업으로 지역의 현안문제를 공유하고 한정된 자원을 활용하여 지역주민의 사회자본 확대 및 공동체 회복을 통한 주민 삶의 질 향상에 기여하고자 함

□ 사업개요

- 추진근거 : 사회복지사업법 제7조의2 및 마포구지역사회복지협의체 운영조례
- 대 상 : 사회복지관련 기관, 사회복지종사자, 지역주민 등
- 내 용
 - 정책개발사업 : 지역당면 의제들에 대한 논의 및 복지포럼 개최
 - 역량강화사업 : 사회복지종사자들을 대상으로 하는 교육사업 등 추진
 - 네트워크사업 : 복지주체들 간의 소통과 자원 공유
 - 공동체활성화사업 : 지역주민과 함께하는 공동체 활성화 사업 추진

□ 세부추진계획

- 지역사회복지협의체 위원 및 기구 정비
 - 제6기 지역사회복지협의체(대표, 실무)위원 위촉 및 보강 : 복지, 보건, 교육, 문화, 시민단체, 주민영역(복지위원 등) 참여로 지역복지 외연 확대
 - 실무분과 정비 및 활성화 : 실무분과위원 정비 및 운영 정례화 추진
- 지역사회복지협의체 대표협의체 자문 및 심의 내실화
 - 2014년 사업 평가 및 환류, 2015년 사업계획 수립 : 2015.1 ~ 2월중
 - 제3기(2015~2018년) 마포구 지역복지계획 평가위원회 구성·심의
 - 지역복지 중요사항 논의 : 분기별 주제 선정(위탁사업, 예산 등) 및 토론회 실시
- 네트워크 단위사업별 성과목표치 설정 및 평가 실시
 - 성과중심의 지역복지네트워크 강화 추진 : 전문가 의견 수렴 추진

○ 주요사업 추진 계획

사업구분	주요내용	추진방법	성과목표	추진계획
정책개발 사업	· 지역현안과제 및 복지이제 형성을 위한 논의 구조 확보 · 릴레이 복지포럼 개최	· 대표협의체(분기별) 주제별 논의 구조 확보 · 분야별(노인 장애인 등) 또는 의제별 정책토론회 실시 (공공, 민간, 주민참여)	· 연4회 실시 · 포럼결과 환류(회당 70여명)	· 대표협의체 논의 및 릴레이 복지포럼 (각 분기별 1회) · 제3기(중기) 지역복지 계획 평가 및 연차별계획 수립
역량강화 사업	· 복지종사자 역량강화 교육 사업 등	· 사례관리, 회계, 마케팅, 스마트 복지행정 등 필요 수요에 관한 교육 실시	· 연6회 교육 (회당 40~120명)	· 상, 하반기 각 1회 · 사회복지협의회 공동주최 사회복지교육원 운영 (연4회) · 우수선진사례 벤치마킹
네트워크 사업	· 복지주체들(기관, 단체, 기업, 자원봉사자 등) 간의 자원공유 및 소통 채널 확보	· 민·관·사회복지종사자 간담회, 워크숍, 등산 등 실시	· 전년도 대비 110%이상 (참여도)	· 산년인사회 (상반기/100명) · 지역복지종사자 워크숍 (상반기/150명) · 등산대회 (분기/50명)
공동체 활성화 사업	· 지역주민들과 함께 하는 협력사업 공동체 강화사업 추진 확산	· 주민, 기업, 단체 등 다양한 주체들 간의 협력 사업 및 나눔 캠페인 등 실시 · 협의체 실무분과 사업 추진 · 외부 공모사업 기획 추진	· 나눔캠페인 1회 · 세부 사업별 성과목표 설정	· 사회복지대회 (9월/500명) · 분기별 공동 사업 (연중/200명) · 희망 나눔 페스티벌 (하반기/1500명) · 외부공모사업 추진 (연중/2-3건)

○ 권역별 민·관협력 시범사업 지속 추진

- 사업대상 : 거점기관(성산종합사회복지관)+성산1동, 성산2동, 망월1동, 망월2동, 상암동
- 사업내용 : 민·관 협의기구 운영, 지역복지기금 조성, 복지공동체사업 등

※ 2014년도 보건복지부 공모사업으로 3개년 지원

□ 소요예산

- 소요예산 : 36백만원(구비)

4. 민간자원을 활용한 취약계층 지원 강화

지역 내 모든 민간자원을 발굴·활용하여 도움이 필요한 저소득주민에게 적기 지원과 적절한 보호로 위기상황 극복 및 생활안정에 기여하고자 함

□ 사업개요

- 사업기간 : 2015. 1. 1 ~ 12. 31(연중 계속사업)
- 사업대상 : 지역주민, 기업 및 민간기관, 단체 등
 - * 지원대상 : 법정보호대상자 및 저소득 주민
- 사업내용 : 민간기금 활용연계, 상시적 이웃돕기사업, 행복한 방 만들기 사업, 희망온돌사업 등

□ 세부추진계획

- 민간기금 연계로 위기가정 지원 강화
 - 공공부조로 해결할 수 없는 위기가정에 대해 민간기금을 발굴연계
 - 사회복지공동모금회, 외부 복지재단 등과 연계하여 생계·주거·교육·의료비 등 지원
- 취약계층 주거환경 개선을 위한 “행복한 방 만들기” 사업 실시 : 목표 400가구
 - 저소득 취약계층에게 민간자원(기업, 단체, 자원봉사자 등)을 연계하여 도배장판 교체, 보일러 점검·교체, 방충망 설치, 보온장구 지원, 단열, 집안 청소 등 지원
- 상시적 이웃돕기사업 추진
 - 따뜻한 겨울보내기, 희망나눔페스티벌 ‘재민아 사랑해’, 꿈나무키우기 사업, 무료학습서비스 사업, 서울디딤돌 사업, 결연사업 등 나눔 문화 활성화 추진
- 지역보호 및 복지공동체 활성화를 위한 ‘희망온돌사업’ 추진
 - 주민이 서로 돌보고 돕는 지역보호체계 구축을 위해 민간참여를 활성화하여 취약계층 발굴·지원 및 네트워크 강화
 - 희망온돌 거점기관 선정(성산복지관 외 5개소) 및 운영을 통한 취약계층 보호 추진

□ 소요예산 : 비 예산

5. 저소득 주민 지역보호 체계 운영

지역 내 보호가 필요한 대상자에 대해 민관협력 토대의 상시 보호체계를 구축하여 지역복지증진과 지역주민의 적극적인 참여를 통해 지역공동체 문화를 조성하고자 함

□ 사업개요

- 사업기간 : 2015. 1. 1 ~ 12. 31
- 사업대상 : 국민기초생활보장수급자 및 기타보호·관리가 필요한 저소득주민
- 사업내용 : 가구별 방문행정, 방문형 서비스 연계강화, 위기가구 발굴·연계 등
- 추진근거 : 사회복지사업법 제8조 및 같은법 시행규칙 제2조

□ 세부추진계획

- 저소득주민 지역보호체계 운영계획 수립 : 1월중
- 저소득주민 방문행정 추진 : 4,500가구
 - 가구별 방문계획 수립 및 시행, 동행정평가 반영
 - 생활실태 확인 등 대상자 관리 및 통합사례관리, 서비스연계
- 방문형 서비스 사업 현황 조사 : 연2회(상·하반기)
 - 조사범위 : 복지대상자를 기준으로 지역별 방문형 서비스사업 현황조사
 - 조사내용 : 서비스의 종류, 방문주기, 방문기관, 특이사항 등
 - 결과활용 : 방문형서비스 사업기관간 공유 및 연계·협력 체계 강화
- 복지·보건 연계 협력 사업 수행
 - 대 상 : 복지, 보건 복합 욕구대상
 - 내 용 : 복지 및 방문간호 인력의 공동방문, 서비스지원계획 수립 및 제공
- 복지위원의 복지대상가구 전담제 운영 : 170가구
- 동단위 인적안전망 구축으로 복지사각지대 해소 추진
 - 복지통장제 운영 내실화로 위기가구 상시발굴 체계 강화(*복지통장 397명 기위촉)
 - 동(洞)복지협의체 활성화로 지역 자원연계 발굴(*동별 15명 내외 위원 238명 기위촉)

□ 소요예산 : 7.6백만원

- 동단위 인적안전망 운영비(위원 교육, 위촉장 제작, 홍보지 제작 등) : 3.8백만원
- 동 복지협의체 동별 자체회의 : 3.8백만원

6. 저소득층 주거지원사업 확대 추진

주거 불안정에 시달리는 무주택 저소득 주민들에게 임대료 보조 및 임대주택 지원 등 다양한 주거지원을 실시함으로써 취약계층의 주거 불안정 해소

□ 사업개요

- 사업기간 : 2015. 1. 1 ~ 12. 31
- 사업대상 : 마포구 내 저소득 가구
- 사업내용

구 분	주택바우처 (확대 시행)	버팀목 전세대출 및 주거안정 월세대출	영구임대, 전세임대, 다가구매입임대	주거급여 (분리 및 확대)
추진 근거	서울특별시 사회복지기금조례 시행규칙	국민주택기금 운용 및 관리규정	보증자리주택 업무처리지침 (국토해양부)	주거급여법, 기초생활보장법
시행 주체	서울특별시	국토교통부	LH, SH 공사	국토교통부
재원	서울특별시 사회복지기금	국민주택기금	국민주택기금	일반예산 (국비 : 시비 : 구비 = 60 : 28 : 12)
지원 내용	- 민간주택에 월세로 거주하는 저소득 주민의 월임대료 보조 - 지급금액 : 1인가구 43천원 ~ 6인가구 65천원	- 버팀목 전세대출 · 대출한도 1억원 이내 저리(연 1.7 ~ 3.3%) 전세자금 대출 · 부부합산 연소득 5천원 이하의 부양가족이 있는 무주택 세대주 - 주거안정 월세대출 · 금리 연 2%(변동금리) · 매월 30만원씩 총 720 만원 한도 지급	- LH, SH 공급계획에 따라 임대주택 신청 - 보증금, 월 임대료 등 저렴한 임대조건으로 거주할 수 있는 임대 주택 지원	기초생활수급자의 주거급여 지급 (지급대상 확대 및 주택가량 강화)
2015년 지원 목표	- 대출한도 1억원 이내 저리(연1.7 ~ 3.3%) 전세자금대출 - 부부합산 연소득 5천 만원 이하의 부양 가족이 있는 무주택 세대주	목표: 160가구	영구임대신청 : 5,500가구 전세임대신청 : 950가구 매입임대신청 : 650가구	기초수급자 3,894가구 ('14. 8. 31기준) ('14년 예산 : 4,546백만원)

□ 세부추진계획

○ 주택바우처 지급

- 지급 대상 : 일반주택 월세 세입자로서 가구 소득이 최저생계비의 150% 이하인 가구
- 2015년도 지급 확대 대상 홍보 강화 : 준주택 또는 비주택 거주자에게 홍보 강화
 - ※ 서울시 전체 1.1만 가구에서 2만 가구로 확대 예상
- 주택 바우처 지급 : 매월 25일

○ 버팀목 전세대출 및 주거안정 월세대출

- 버팀목 전세대출 대상 : 만 19세 이상인 세대주 또는 세대주로 인정되는 자, 부부합산 연소득 5,000만원 이하의 부양가족이 있는 무주택세대주
- 주거안정 월세대출 대상 : 취업준비생, 희망키움통장 가입자, 근로장려금 수급자
 - ※ 주거급여 수급자는 제외됨
- 수시 대출 시행 : 신규, 추가, 연장시 지자체 확인 후 은행에서 대출 시행

○ 임대주택 신청

- 1순위 : 기초수급자, 보호대상 한부모 가구 등
- 2순위 : 월평균 소득이 전년도 도시근로자 가구 당 월평균 소득 이하인 가구
- 주택유형 : 영구임대, 매입임대, 공공원룸, 전세임대, 장기안심주택, 긴급주거지원 등
- 추진방법 : 신청자가 자격기준에 적합한지 확인 후 순위 결정하여 공사에 통보, 공사에서 우선순위 결정 후 선정자에게 안내문 발송

○ 주거급여 지급

- 지원대상 : 중위소득 43%(173만원)이하이면서 부양의무자 기준을 충족하는 가구
 - ※ 4인가구 중위소득 = 404만원
- 급여지급 : 매월 말일(예정)
- 소요예산 : 8,199백만원(국비 4,920백만원, 시비 2,296백만원, 구비 983백만원)

□ 소요예산 : 8,199백만원

생활보장과

□ 조직 현황

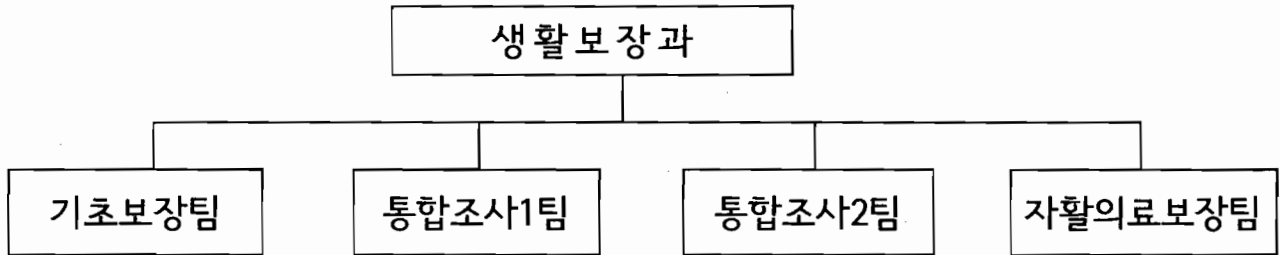

□ 인력현황

구분	계	4 급	5 급	6 급	7 급	8 급	9 급	별정 (전문)	임기제
정원	31		1	6	8	12	4		
현원	30		1	6	7	4	12		

□ 시설현황

- 지역자활센터

□ 복지급여 수급자 현황

(2014.12월말 기준)

구분	계	국민 기초 생활 보장	기초 연금	장애 연금	차상위 장애 수당	차상위 자활	차상위 본인 부담 경감	차상위 우선 돌봄	한부모 가족	초중고 교육비 지원	서울형 기초 보장	청소년 특별 지원	기타 대상
가구	31,705	3,872	19,534	1,553	539	13	1,351	422	792	2,645	154	12	818
인원	42,319	6,012	23,938	1,586	558	13	2,000	714	1,912	3,769	184	36	1,597

2015년도 주요업무 추진계획

1. 수요자중심의 맞춤형 복지급여제도 시행 (기초생활보장제도 개편)

All or Nothing(통합급여체계)의 기초생활보장제도 선정기준을 급여별 특성과 상대적 빈곤관점(중위소득)을 반영한 급여수준의 현실화로 저소득 주민의 삶의 질 향상 도모

* 맞춤형 급여 : 기초생활수급자의 가구여건에 맞는 지원을 위해 급여별로 선정기준을 다르게 하여 개별급여 실시

□ 사업개요

- 시 행 일 : 2015. 7. 1
- 사업대상 : 9,438명 예상
 - 기초생활수급자 3,872세대 6,012명, 신규급여 대상자 3,426명
- 개편방안
 - 기 존 : 최저생계비 이하 선정, 통합급여
 - 개 편 : 중위소득기준 급여별 선정, 개별급여
 - 생계급여 : 중위소득 30%이하 · 의료급여 : 중위소득 40%이하
 - 주거급여 : 중위소득 43%이하 · 교육급여 : 중위소득 50%이하

□ 세부추진계획

- 「맞춤형 복지급여 시행단」 구성 : 2015. 3.
- 다양한 매체를 통한 맞춤형 복지급여 홍보 : 2015. 4. ~ 5.
- 지침개편에 따른 맞춤형 복지급여 담당자 교육 : 2015. 5.
- 다양한 매체를 통한 맞춤형 복지급여 홍보 : 2015. 5.
- 집중신청기간 운영 : 2015. 6월중 (2주간)
- 개별급여 최초지급 : 2015. 7. 20

□ 소요예산

- 사업비 : 23,996백만원(구비:12% 시비:28% 국비:60%)

2. 사회안전망 구축을 위한 전문적 통합조사·관리

맞춤형 급여실시에 따른 수요자 특성을 고려한 전문적 통합조사 관리로 사각지대를 최소화하여 적절한 보장과 적극적 보호로 저소득주민의 사회안전망 확보

□ 사업개요

- 추진근거 : 국민기초생활보장법제22조 및 제23조, 사회복지통합업무안내
- 사업기간 : 2015. 1. ~ 12.
- 사업대상 : 국민기초수급자 외 20개 사업 복지대상자
- 사업규모 : 45,745명(개별급여도입에 따른 증가예상분 반영)

(2014.12.31기준 / 단위 : 명)

계	국민기초 생활보장	기초연금	장애 연금	차상위 장애수당	차상위 자활	차상위본인 부담감	차상위 우선돌봄	한부모 가족	초중고 교육비지원	서울형 기초	청소년 특별지원	타법 의료급여등	개별급여 증가예상자
45,745	6,012	23,938	1,586	558	13	2,000	714	1,912	3,769	184	36	1,597	3,426

○ 사업내용

- 급여별 특성을 고려한 다층화된 조사 및 맞춤형 지원 연계
- 중복과 누락 없이 꼭 필요한 대상자 지원을 위한 탄력적·효율적 관리
- 지방생활보장위원회 활성화를 통해 사실상 보호가 필요한 사람 권리구제
- 조사·관리의 전문성 향상을 위한 통합조사 심층사례회의 및 Study 정례화

□ 세부추진계획

- 맞춤형급여 제도시행 준비를 위한 사전정비 및 집중신청 조사 : 2월~6월
- 부양의무자기준 완화에 따른 기존 수급자 및 탈락가구 재조사 : 6월~12월
- 빈곤층 사각지대 잔류 방지를 위한 지방생활보장위원회 심의 활성화 : 연중
- 통합조사심층사례회의 및 조사관리 담당의 역량강화 지원 : 월 1회

□ 소요예산 : 9백만원(구비)

3. 최저생계보장을 위한 국민기초생활보장 급여 지원

최저생계비 이하의 빈곤층을 적극 발굴하여 생활에 필요한 기본적인 급여를 지급하여 최저생활 보장

□ 사업개요

- 시 행 일 : 2015. 1. 1 ~ 6. 30
- 사업대상 : 기초생활수급자 3,872세대 6,012명
- 선정기준 : 최저생계비 및 현금급여 기준

구 분	1인가구	2인가구	3인가구	4인가구	5인가구	6인가구	7인가구
금액(원/월)	617,281	1,051,048	1,359,688	1,648,329	1,976,970	2,285,610	2,594,251
현금급여(원/월)	499,288	888,140	1,099,784	1,349,428	1,599,072	1,848,716	2,098,361

○ 사업내용

- 기초수급자 자격관리 : 신규 조사 및 확인조사에 따른 자격 결정
- 기초수급자 급여지급 : 자격결정에 따른 생계·주거·교육·해산·장제급여 지급
- 부정수급자 관리 : 지역사회복지협의회 심의를 통한 보장비용 징수 및 면제

□ 세부추진계획

- 기초수급자 급여 지원계획 수립 : 2015. 1.
- 기초수급자 자격관리 : 2015. 1. ~ 12.
 - 복지행정과, 동 주민센터와의 긴밀한 협조체계를 구축
- 기초수급자 급여 지급 : 매월 20일
 - 금전지급이 원칙, 사회복지통합관리망을 통한 적기 지급
 - 적정지원을 위한 기초수급자 현황파악 및 관리 철저
- 부정수급자 관리 : 2015. 1. ~ 12.

□ 소요예산

- 사업비 : 23,996백만원(구비:12% 시비:28% 국비:60%)

(단위 : 백만원)

계	생계급여	주거급여	교육급여	해산장제급여
23,996	14,955	8,199	768	74

4. 비수급 빈곤층을 위한 저소득주민 생활지원 확대

국가의 보호를 받지 못하는 사각지대 저소득 주민의 최저생활을 보장하기 위해 비수급 빈곤층을 발굴하여 기본적인 생활유지에 필요한 급여 및 건강보험료의 지원으로 주민의 생활안정 도모

□ 사업개요

- 사업기간 : 2015. 1. 1 ~ 12. 31
- 추진사업
 - ① 서울형 기초보장제도 수급자 지원
 - 지원대상 : 최저생계비 이하의 생활을 하고 있으나 수급자 기준에 맞지 않는 자
 - 지원내용 : 생계급여(수급자1/2수준), 교육급여, 해산장제급여 지원
 - ② 저소득주민 특별생계보호사업
 - 지원대상 : 질병, 실직, 사고 등 갑작스런 위기상황에 처한 저소득 주민 및 수급자
 - 지원내용 : 가구원별 특별생계비 및 공공요금 체납분 지원
 - ③ 1만원 이하 건강보험료 지원사업
 - 지원대상 : 건강보험료 월 1만원 이하 지역보험 가입자 중 노인·장애인·한부모세대
 - 지원내용 : 노인, 장애인, 한부모세대의 1만원 이하의 국민건강보험료 지원

□ 세부추진계획

- 저소득주민 지원계획 수립 : 2015. 1.
- 대상자 발굴 및 지원 : 2015. 1. ~ 12.

□ 소요예산

- 사업비 : 627백만원
 - 서울형 기초보장사업 : 357백만원(시비100%)
 - 저소득주민 특별생계보호사업 : 200백만원(구비100%)
 - 1만원 이하 건강보험료 지원사업 : 70백만원(구비100%)

5. “의료급여 Planner”를 통한 질환자 맞춤형 사례관리

의료급여 과다이용자 및 약물 중복투약자의 올바른 의료이용 인식개선을 통한 맞춤형 사례관리로 의료급여대상자의 건강과 행복한 삶 유지

□ 사업개요

- 사업기간 : 2015. 1. 1 ~ 12. 31
- 사업대상
 - 고위험군, 신규군, 집중관리군 및 중복 투약으로 통보된 의료급여 수급자 595명
 - 심사평가원통보 부적정 장기입원 의료급여 대상자 40명
 - 건강보험공단 통보 의료급여일수 초과 사용자 2,601명
 - 장기입원방지 및 지정병의원등록 의료급여기관 1,788개소
- 수행인력 : 의료급여 planner 2명

□ 세부추진계획

- 의료급여 사례관리사업 추진계획 수립 : 2015. 1.
- 의료급여 외래·입원 개별 사례관리 실시
 - 맞춤형 사례관리 : 595명(2014년) → 714명(2015년) ※ 2014년 대비 20%증가 추진
- 의료급여 제도 안내 및 올바른 의료급여사용에 관한 교육실시 : 연 2회 이상
 - 신규취득자 : 184명(2014년) → 220명(2015년) ※ 2014년 대비 20%증가 추진
- 의료급여일수 연장승인 및 선택병의원 지원 : 2,427명
- 의료급여 심의위원회 개최 : 5회 개최(2014년) → 6회 개최(2015년)
- 의료급여대상자 서비스 연계 : 보건소 방문간호, 정신보건센터 등

□ 소요예산

- 예산 : 금66백만원(시비: 50%, 국비: 50%)

6. 저소득주민의 건강증진을 위한 효율적인 의료급여 지원

저소득 주민의 질병, 부상, 출산 등에 대한 의료서비스 적정 제공으로 가정경제 안정화 및 구민보건 향상과 사회복지 증진 기여

□ 사업개요

- 사업기간 : 2015. 1. 1 ~ 12. 31
- 사업대상 : 4,209세대 6,900명(1종 4,777명, 2종 2,123명)
- 사업내용
 - 의료급여 지원
 - 장애인보장구 지원, 요양비 지원, 노인틀니 등록 및 관리, 임신/출산 진료비 지원
 - 의료급여대상자 본인부담 완화사업
 - 건강생활유지비 지원, 본인부담보상금 및 상한제 지원, 중증 및 희귀난치성 질환자 산정특례 등록 등

□ 세부추진계획

- 의료급여사업 운영계획 수립 : 2015. 1월중
- 맞춤형 의료급여 지원
 - 장애인보장구 구입비용 지급 및 사후관리 : 102건(금110백만원)
 - 요양비 지급 및 관리 : 112건(금27백만원)
 - 노인틀니 등록 및 지원 : 140건(※ 의료급여 리플렛 홍보)
 - 임신/출산 진료비 등록 및 지원 : 7건(※ 의료급여 사용안내를 통한 홍보)
- 의료급여자 본인부담 완화사업
 - 건강생활유지비 지원 및 관리 : 3,683건(금150백만원)
 - 본인부담보상금 및 상한제 지급 및 관리 : 796건(금19백만원)
 - 중증 및 희귀난치성질환자 산정특례 등록 : 195건(건보공단 직접 지원)

□ 소요예산

- 예산 : 금348백만원(시비: 50%, 국비: 50%)

어르신복지장애인과

【조직 현황】

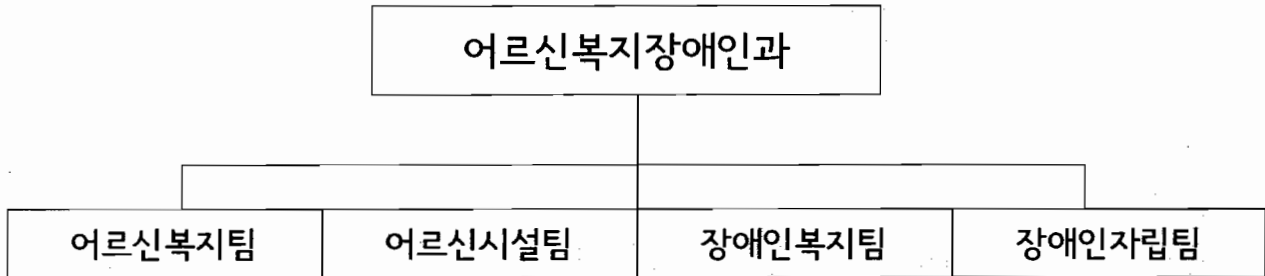

【인력 현황】

구 분	계	4급	5급	6급	7급	8급	9급	별정 (전문)	임기제
정 원	22		1	5	7	6	3		
현 원	21		1	7	6	4	3		

【노인복지시설 현황】

계	노인종합복지관	소규모복지관	노인요양시설	재가노인시설	경로당
172	1	2	6	17	146

【장애인복지시설 현황】

계	장애인거주시설	지역사회재활시설	장애인직업재활시설	개인운영시설
18	5	6	3	4

【노인인구 및 장애인 현황】

65세이상 노인			비고	장애인			비고
계	남	여	*전체인구의	계	남	여	전체인구의
45,517	19,188	26,329	11.9%	14,115	8,060	6,055	3.7%

*전체인구 : 379,339명

2015년도 주요업무 추진계획

1. 어르신 생활 안정화를 위한 기초연금 확대 지급

어르신에게 기초연금을 지급하여 안정적인 소득기반을 제공함으로써 어르신의 생활 안정을 지원하고 복지를 증진하고자 함

□ 사업개요

- 대 상 : 만 65세 이상 어르신 중 소득인정액이 선정기준액 이하인 자
 ※ 기초연금 수급자 23,938명(2014.12.31기준)
- 선정기준액

구 분	선정기준액	재산은 없고 소득만 있는 경우		소득은 없고 재산만 있는 경우
		근로소득 있는 경우	근로소득 없는 경우	
단독가구	93만원	184만 8천원 이하	월 93만원 이하	3억 7,820만원 이하
부부가구	148만8천원	홀벌이 : 264만 5천원 이하 맞벌이 : 316만 5천원 이하	월 148만 8천원 이하	5억 1,212만원 이하

- 지급금액 : 1인 수급 시 20,000 ~ 200,000원 / 2인 수급 시 20,000 ~ 160,000원
- 지급방법 : 매월 1회(25일) 개인별 계좌이체
- 추진근거 : 기초연금법{기초노령연금에서 기초연금으로 전환 시행(2014.7.1)}

□ 세부추진계획

- 2015. 1. : 연간 운영계획 수립
- 2015. 1. ~ 12. : 대상자의 효율적 관리 및 기초연금 적정 지급
 - 기초연금제도 안내 및 주민 홍보 강화
 - 기초연금 신규 책정 및 변동처리, 기초연금 지급 및 추가지급
 - 부당수급자의 중점관리 및 환수 철저
 - 기초연금 어르신 거주불명등록자 지속 발굴 지급

□ 소요예산

- 2015년 예산 편성액 : 48,986백만원(국비 70%, 시비 15%, 구비 15%)
 - 국비 37,501백만원, 시비 8,035백만원, 구비 3,450백만원
 - ※ 구비 4,586백만원 미편성 (25개구 국비 추가지원 협의 중으로 추후 추경 등 편성)

2. 어르신일자리사업 확대 및 내실 운영

고령화 시대를 맞아 저소득층 노인들을 위한 일자리를 창출하고 취업으로 연결하여 보충적 소득을 지원하고, 퇴직노인들의 경험과 전문지식을 활용할 수 있는 노인 적합형 일자리를 창출하여 노인의 사회참여 확대 및 활기찬 노후생활 보장

□ 사업개요

- 노인일자리 사업 추진 : 4,460백만원 (국비 30%, 시비 35%, 구비 35%)
 - 사업규모 : 노인거리환경지킴이사업 등 45개 사업 2560개 일자리
 - 참여기관 : 16개 동주민센터 및 11개 민간수행기관
 - 참여형태 : 주3~4일(월30시간), 9~12개월 활동, 활동비 월 20만원
- 마포시니어클럽 운영 : 235백만원 (시비 60%, 구비 40%)
 - 사업장 : 우리마포시니어클럽(우리마포복지관 내 1층 및 4층)
 - 참여대상 : 고령자(55세이상) 및 65세 이상 어르신
 - 주요사업 : 어르신 소득창출 사업단 운영(왕만두,쿠키,실버카페,봉제) 및 시니어인턴십, 고령자기업 육성 등
- 고령자취업 및 일자리사업 지원 : 20백만원 (구비 100%)
 - 사업장 : 마포노인종합복지관 2층
 - 사업내용 : 노인적합형 구인처 개발 및 구직자 취업 연계

□ 세부추진계획

- 2015. 1. ~ 2. : 수행기관 공모 및 사업설명회 개최, 참여자 모집 및 배치
- 2015. 3. : 통합발대식 및 노인일자리 박람회 / 소양교육
- 2015. 3. ~ 11. : 어르신일자리사업 운영
- 2015. 11. : 어르신일자리사업 만족도평가
- 2015. 12. : 어르신일자리사업 평가

□ 소요예산

- 사업비 : 4,715백만원
 - 노인일자리 사업비 : 4,460백만원 (국비 30%, 시비 35%, 구비 35%)
 - 마포시니어클럽 운영비 : 235백만원 (시비 60%, 구비 40%)
 - 고령자취업 및 일자리사업 지원비 : 20백만원 (구비 100%)

3. 용강동 복합청사 내 소규모노인복지관 준공 및 시설 운영

노인인구 증가에 따른 다양한 욕구를 충족시키기 위해 소규모노인복지관을 준공하고, 노인들의 여가선용을 위한 문화예술 공간을 조성하여 양질의 서비스를 제공하여 노인복지증진

□ 사업개요

- 공사기간 : 2012. 8. ~ 2015. 3.
- 공사규모 : 대지면적 1,264㎡/지하1층 지상4층, 연면적 3,593㎡(3~4층 사용)
- 건물위치 : 용강제2구역 주택재개발 정비사업구역내



구 분	면 적	용 도
지하1층	1,076 m ²	주차장, 다목적실, 기계실, 창고
지상1층	685 m ²	동주민센터 민원실, 구립어린이집
지상2층	631 m ²	자치회관, 작은도서관, 동장실, 동대본부
지상3층	635 m ²	노인복지관, 노인회 마포지회
지상4층	566 m ²	대강당(240석), 경로식당(65석)

- 추진근거 : 용강제2지구 주택재개발 구역내 용강동 복합청사 건립계획(2012.8.14)
- 공 사 비 : 2,138백만원(구비 1,138백만원, 시비 1,000백만원)

□ 세부추진계획

- 2014.12.17 : 민간위탁 운영체 적격 심의
 - ※ 사회복지법인 기독교대한감리회 · 대한노인회 마포구지회 (공동수탁)
- 2014.12.30 : 운영체 위·수탁 계약 체결
- 2015. 3. : 건물 준공 예정
- 2015. 4. : 노인복지관 운영

□ 소요예산

- 사업비 : 457백만원(구비 100%)
 - 노인복지관 기능보강비 : 177백만원
 - 노인복지관 운영지원 : 280백만원

4. 쾌적하고 안전한 경로당 유지를 위한 환경 개선

아파트형 사립경로당에 비해 시설환경이 매우 열악한 경로당의 환경개선을 통해
어르신 여가활동을 증진코자 함

□ 사업개요

- 사업기간 : 2015. 1. ~ 12.
- 사업대상 : 구립경로당(44)개소 및 주택형 사립경로당(11) - 총 55개소
- 사업내용
 - 시설개선 : 노후경로당 시설 개·보수
 - 청결개선 : 경로당 내부 살균 및 탈취 소독
- 추진근거 : 민선6기 구청장 생활실천 공약

□ 세부추진계획

- 노후 경로당의 시설 개·보수를 통한 안전하고 쾌적한 시설 유지
 - 시설 개·보수 : 도배, 장판, 보일러관 교체, 안전시설 설치 등
- 경로당 내부 정기적인 살균소독 및 냄새탈취로 청결유지
 - 휴대용 분무소독기 경로당내 상시 비치 주기적으로 활용
 - ※ 소독기 무료렌탈, 소독약품 공급방식

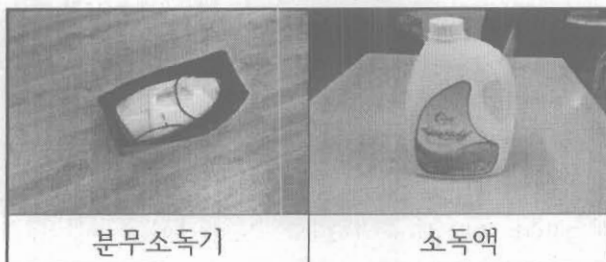

□ 소요예산

- 사업비 : 90백만원(구비 100%)
 - 시설개선비 : 64백만원
 - 청결개선비 : 60천원 × 44개소 × 10개월 = 26백만원

5. 어린이재활병원 및 사회복지시설 건립

상암2지구 내 사회복지시설용지를 매입하여 민간투자방식으로 어린이재활병원 및 사회복지시설 건립하여 우리구에 필요한 장애인복지시설을 확충하고, 사회복지시설을 운영함으로써 지역주민 복지향상에 기여하고자 함

□ 사업개요

- 위 치 : 상암동 1738(상암2지구 내 사회복지시설 용지)
- 대지면적 : 3,212.9㎡(매입가격 : 9,180백만원)
- 규 모 : 지하3층 지상7층, 연면적 약 18,378.75㎡

구 분	면 적	용 도
지상7층	706.24 m ²	식당
지상5~6층	3,253.86 m ²	병실, 병원학교, 놀이터, 부모쉼터
지상4층	1,451.31 m ²	중앙진료부, 발달지원센터
지상3층	1,700.29 m ²	체육시설, 프로그램실, 사무실
지상2층	1,745.10 m ²	재활치료실
지상1층	1,475.96 m ²	어린이도서관, 의료시설, 편의시설
지하1~3층	8,045.99 m ²	수영장, 직업재활센터, 주차장, 기계실

- 사업기간 : 2010. 10. ~ 2016. 12. (2015. 12. 조기 준공예정)
- 추진방법 : 공유재산 및 물품관리법 적용 민간투자방식
- 사업시행자 : 푸르메 재단
- 총사업비 : 46,500백만원
 - 국비:1,500백만원, 시비:8,500백만원, 구비:9,200백만원, 민간자본:27,300백만원

□ 세부추진계획

- 어린이재활병원 신축공사 : 현 공정을 23.32%(2015.1.8 기준)
- 2015년 국·시비 예산 확보 : 7,400백만원
 - 건축보조금 5,000백만원, 장비보강비 2,400백만원(국비:720백만원, 시비:1,680백만원)
- 민간기관 모금현황 : 27,300백만원 중 26,400백만원(97%)확보(넥슨 약정액 포함)
- 부지매입대금 4차 분할금(1,658백만원) 납부
- 어린이재활병원 및 사회복지시설 운영계획 협의 및 승인 : 2015. 6.

□ 소요예산

- 사업비 : 1,659백만원(부지매입비(4차) 1,659백만원)

6. 중증장애인 자립생활 지원 확대

중증장애인의 자립생활과 지역사회에서의 다양한 사회참여활동을 지원하고 그 가족의 부담을 경감하여 장애인의 삶의 질을 증진하고자 함

□ 사업개요

- 사업기간 : 2015. 1. 1 ~ 12. 31
- 사업대상 : 마포구 1~2급 등록 장애인
- 사업내용
 - 장애인 활동지원 대상자 중 최중증 대상자 추가 지원
 - 시설 중증장애인을 위한 자립생활 체험홈 지원
 - 중증장애인의 안정적 주거환경개선을 위한 주택개조 지원
 - 장애인자립생활센터 사업비 및 운영비 지원
- 추진근거 : 장애인복지법 제53조(자립생활지원) 및 제 55조(활동지원급여의 지원)

□ 세부추진계획

- 장애인 활동지원 대상자 중 최중증 대상자 24시간 추가 지원
 - 2015년 장애인활동지원사업 추진 계획 수립 : 2015. 1.
 - 활동보조 제공기관(3개소)에 사업비 교부 : 2015. 1. ~ 12.
- 시설 중증장애인을 위한 자립생활 체험홈 지원
 - 서울시 사업 계획에 따라 병행 추진
- 주택개조 지원 : 서울시 지원사원으로 시행
- 2015년 마포구 장애인자립생활지원사업 추진 계획 수립 : 2015. 1.
 - 마포구 내 자립생활센터 사업비 및 운영비 교부 : 2015. 1. ~ 12.

□ 소요예산

- 사업비 : 139백만원(구비 100%)
 - 장애인활동지원사업 구비 추가지원 : 86백만원
 - 마포구 내 자립생활센터 사업비 및 운영비 : 53백만원

가정복지과

□ 조직 현황



【인력현황】

구분	계	4급	5급	6급	7급	8급	9급	임기제
정원	26		1	8	6	8	3	
현원	25		1	6	8	5	5	

※ 현원에 육아휴직 2명(행정7급 2, 행정9급 1명), 출산휴가 2명(행정7급 2, 3월 출산예정자) 미포함

【어린이집 현황】

계	구립	법인과시설	민간시설	가정	직장	부모협동	방과후
239	44	5	62	108	9	4	7

【아동시설 현황】

(단위 : 명, 개소)

삼동 소년촌	영락 의집	가온길	홀트일시 보호소	지역아동 센터 (개소)	영유아통합 지원센터 (개소)	마포구 육아종합지원센터 (개소)	장난감대여점 (개소)
정/현원	정/현원	정/현원	정/현원				
70/70	6/6	6/0	50/0	11	1	1	2

【여성복지시설 현황】

(단위 : 명)

개소 구분			성매매피해자 보호시설		미혼모 보호시설		선택폭력피해자 보호시설	가정폭력 보호시설	
			한국 여성의집	소소뜨라 (그룹홈)	아름뜰	마포 클로버	열림터	사랑의 등지	사랑의 집 (그룹홈)
개소	정원	현원	정원/현원	정원/현원	정원/현원	정원/현원	정원/현원	정원/현원	정원/현원
7	90	61	20/17	5/4	20/11	10/10	10/5	15/7	10/7

2015년도 주요업무 추진계획

1. 보육의 공공성 강화를 위한 국공립어린이집 확충

신축 공공청사 및 구립어린이집 수가 적은 행정동에 국공립어린이집을 설치하여 보육의 공공성 강화 및 보육서비스 수준 향상에 기여하고자 함

□ 사업개요

- 사업기간 : 2015. 1. 1 ~ 2015. 12. 31
- 사업대상 : 2개소

연번	시설명	확충유형	소재지	면적	보육정원	개원일	비고
1	용강동 복합청사내 어린이집	신축	용강2구역	243.94㎡	약49명	2015. 3월 (예정)	
2	합정3구역 내 어린이집	기부채납	합정3구역	410.59㎡	약60명	2015. 5월 (예정)	

□ 세부추진계획

- 용강동 복합청사 내 어린이집
 - 설치개요 : 신축중인 용강동 복합청사 내 1층에 구립어린이집 설치
 - 추진일정
 - 2014. 12. : 구립어린이집 설치 계획 수립 및 위탁체 모집 공고
 - 2015. 1. : 위탁체 선정
 - 2015. 2. : 원아모집
 - 2015. 3. : 어린이집 개원
- 합정3구역 도시환경정비구역내 어린이집
 - 설치개요 : 도시환경정비사업 시행 계획에 따라 공공시설(어린이집)을 설치한 후 기부채납받아 구립어린이집 설치
 - 추진일정
 - 2014. 12. : 구립어린이집 설치 계획 수립 및 위탁체 모집 공고
 - 2015. 1. : 위탁체 선정
 - 2015. 5. : 원아모집
 - 2015. 6. : 어린이집 개원

□ 소요예산 : 200백만원(시비 180백만원, 구비 20백만원)

2. 안심보육을 위한 어린이집 지원

영유아 보육료 지원 및 어린이집에 대한 운영관리를 통해 보육서비스의 질적 수준 향상 및 부모가 믿고 맡길 수 있는 안심보육 환경 조성

□ 사업개요

- 사업기간 : 2015. 1. 1 ~ 2015. 12. 31
- 사업대상 : 어린이집 239개소, 종사자 1,880명, 보육아동 8,579명
- 사업내용
 - 영유아보육료 지원 : 만0~2세 보육료, 만3~5세 보육료(누리공통과정)
 - 어린이집 지원 : 인건비, 운영비, 방제소독비 지원 등
- 추진근거 : 영유아보육법 제34조, 제36조 및 제41조

□ 세부추진계획

- 어린이집 지원 ----- 매월 25일

사업유형	세부사업	재원비율
국고보조사업	영유아보육료, 종사자인건비 등	국30:시49:구21 (영유아보육료 45:38.5:16.5)
시비보조사업	서울형어린이집 지원, 어린이집 운영 지원, 누리과정보육료 등	시50:구50 (서울형시70:구30)/(누리과정:시비100)
구비보조사업	구청직장어린이집 지원, 민간시설 처우개선비 방제소독비 등	전액구비

- 어린이집 지도점검 및 교육(조력) 실시 ----- 연중
 - 회계·세무·근로기준법 등 다양한 교육 및 조력을 통한 지도점검
- 부모모니터링단 운영 ----- 연중
- 우수어린이집 인센티브 제공 ----- 연중
 - 지도점검 실적을 토대로 한 인센티브(취사부인건비 및 평가인증지원 등) 제공

□ 소요예산 : 57,261백만원(국비 13,361백만원, 시비 32,272백만원, 구비 11,628백만원)

3. 성별영향분석평가 내실화를 통한 성평등 정책 추진

정책이 성별에 미치는 영향을 체계적·종합적으로 분석·평가하여 실질적 성평등을 실현하고 정책 수요자의 성별 특성에 기반한 정책을 실행함으로써 주민 만족도를 높이고자 함

□ 사업개요

- 사업기간 : 2015. 1. 1 ~ 2015. 12. 31
- 사업대상 : 법령, 계획, 사업

구분	법령	계획	사업
평가대상	○조례·규칙의 재개정안	○법률에 따라 3년 이상 주기로 수립하는 계획	○세출예산 사업명세서의 단위/세부사업
평가 제외 대상	○행정기관 내부의 운영에 관한 법령 ○여성의 지위향상 또는 성평등 실현을 직접 목적으로 하는 법령 ○알기쉬운 법령 정비 대상 ○일몰조항만 개정되는 법령	○여성의 지위향상 성평등 실현을 직접 목적으로 하는 사업	○여성의 지위향상 성평등 실현을 직접 목적으로 하는 사업

- 사업내용 : 성별영향분석평가 및 공무원 성인지 교육의 실시
- 추진근거 : 성별영향분석평가법 및 동법 시행령
서울특별시 마포구 성평등기본조례 제36조, 제39조
서울특별시 마포구 여성친화도시조성조례 제11조

□ 세부추진계획

- 사업 담당자 및 법령 담당자 성별영향분석평가 정기교육 실시 : 연 2회
- 성별영향분석평가시스템 및 대상사업에 대한 이해 제고
- 사업과제 발굴 및 선정을 위한 사업담당자전문가 합동회의 개최 : 연 4회
- 개선안 도출 및 반영실적 관리 인지
- 분석평가 결과 제출(여성가족부) : 익년 2월

□ 소요예산 : 4.4백만원(구비)

4. 출산 양육 지원 및 가족친화프로그램 운영

출산과 양육에 따른 서비스 지원과 다양한 가족친화 사업을 통해 가족간의 유대감을 높이고 소통하는 가족관계 증진에 기여하고자 함

□ 사업개요

- 사업기간 : 2015. 1. 1 ~ 2015. 12. 31
- 사업대상 : 영·유아, 아동, 임산부, 부부, 일반남성, 조부모 등
- 사업내용
 - 출산축하금, 가정양육수당, 아이돌봄서비스지원으로 출산과 양육 지원
 - 건강가정지원센터 운영, 가족친화 및 출산장려 인식개선사업 등
- 추진근거 : 출산축하금지원조례, 영유아보육법, 아이돌봄지원법, 건강가정 기본법, 저출산·고령사회기본법,

□ 세부추진계획

- 출산축하금 지원
 - 첫째아 10만원, 둘째 15만원, 셋째 30만원, 넷째 100만원, 다섯째이상 500만원
- 가정양육수당 지원
 - 0세~5세 어린이집·유치원·종일제 서비스 미이용 아동에게 월 10~20만원 지원
- 아이돌봄지원 : 3개월~만12세 이하 아동에게 가정방문 돌봄서비스 제공
- 건강가정지원센터 운영
 - 부모·자녀·조부모 가족교육, 상담, 가족문화활동, 가족친화활동 등 실시
- 가족친화 및 출산장려 인식개선 사업
 - 가족친화프로그램 실시 : 조부모·손자·손녀 복지캠프 1회, 아빠육아교실 2회
 - 동영상, 리플릿, 포스터 등을 활용 출산장려 홍보 및 캠페인활동

□ 소요예산 : 15,253백만원(국비 6,458백만원, 시비 5,783백만원, 구비 3,012백만원)

5. 저소득층 아동의 보호지원 사업

아동복지시설 및 저소득 가정 아동에 대한 학습 및 맞춤형 복지지원을 통해 스스로 자립할 수 있는 역량 배양

□ 사업개요

- 사업기간 : 2015. 1. 1 ~ 12. 31
- 사업대상 : 마포구 거주 저소득 가정의 아동
- 사업내용 : 아동급식지원, 소년소녀가정 및 가정위탁아동 지원, 저소득층 방과후 학습지원, 지역아동센터 운영 지원, 아동의 정서발달 지원서비스 추진
- 추진근거 : 아동복지법

□ 세부추진계획

- 아동급식지원 : 연중 600명, 방학중 1,600명
 - 대상 : 최저생계비 130% 이하 가정의 결식우려 아동 1,600여명
 - 단체급식소, 도시락 배달 및 일반음식점(꿈나무카드 사용)을 통해 제공
- 소년소녀가정 및 가정위탁아동 지원 : 소년소녀가정 2명, 가정위탁아동 50명
 - 대상 : 보호자가 없거나, 보호자로부터 이탈된 아동
 - 지원내용 : 양육보조금(월 12만원), 대학입학금, 자립정착금 등 지원
- 저소득층 방과후 학습 지원 : 초·중고생 연 1,000명, 자원봉사교사 240명
 - 대상 : 기초생활수급자 및 차상위계층 등 저소득층 가정의 초·중·고생
 - 방과후 학습 희망 학생 및 자원봉사 교사 모집하여 방과후 학습 실시
- 지역아동센터 운영 지원 : 11개소, 390명
 - 대상 : 관내 지역아동센터
 - 저소득층 아동의 방과후 개별적인 보호와 교육을 통하여 종합복지서비스 제공
 - 지원내용 : 운영비(아동수에 따라 차등지원) 및 종사자 처우개선비, 급식비 지원
- 아동 정서 발달 및 치유 서비스 사업 추진 : 초·중학생 60여명
 - 대상 : 전국 평균소득 100% 이하 가정의 초·중학생
 - 아동의 정서·행동적 문제의 해결을 위한 음악이론 및 실기와 정서순화 프로그램 제공

□ 소요예산 : 2,313백만원(국비419백만원, 시비1,308백만원, 구비586백만원)

6. 아동의 전인적 발달을 위한 드림스타트사업 운영

취약계층 아동에게 맞춤형 통합서비스(건강, 복지, 보육, 교육 등)를 제공하여 아동의 건강한 성장과 발달을 도모하고 공평한 출발기회를 보장함으로써 건강하고 행복한 사회구성원으로 성장할 수 있도록 지원

□ 사업개요

- 사업기간 : 2015. 1. 1 ~ 12. 31
- 사업대상 : 0세(임산부) ~ 만 12세(초등학생 이하) 아동 및 가족
- 법적근거 : 아동복지법 제37조, 아동복지법시행령 제37조
- 사업지역 : 마포 전지역
- 사업내용
 - 가정방문을 통해 인적조사, 욕구조사, 양육환경 및 아동발달 사정 후 지역 자원과 연계한 맞춤형 서비스 지원
 - 정기적인 양육환경 및 아동발달 재사정(위기개입 3개월, 집중사례 6개월, 일반사례 12개월), 지속적인 모니터링
 - 필수 및 선택서비스 제공: 건강검진 및 예방접종, 기초학력증진, 부모교육, 경제교육, 영양 및 식습관 개선교육, 1:1멘토링, 문화체험 등

□ 세부추진계획

- 2015. 1. ~ 2. : 취약계층아동 DB구축을 위한 아동 및 가구현황 조사, 겨울방학 프로그램운영(예비초등프로그램 등)
- 2015. 3. ~ 4. : 드림스타트 신규서비스 대상자 실태조사 및 위기도 사정
- 2015. 3. ~ 6. : 상반기 프로그램운영(기초학력 증진 프로그램 등)
- 2015. 7. ~ 8. : 여름방학 프로그램운영(진로지도 프로그램 등)
- 2015. 9. ~ 12. : 하반기 프로그램운영(정서발달 지원 프로그램 등)

□ 소요예산 : 300백만원(국비 200백만원, 시비 100백만원)

교육청소년과

□ 조직 현황

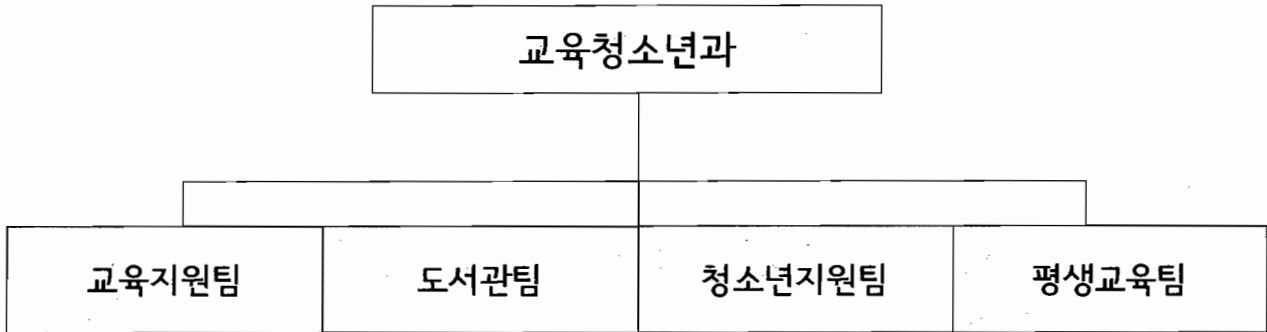

□ 인력현황

구분	계	4급	5급	6급	7급	8급	9급	임기제
정원	19		1	4	5	4	3	2
현원	17		1	5	7	1	1	2

※ 육아휴직 및 출산휴가자 4명(7급 1명, 8급 3명)미포함

□ 교육시설 현황

(단위/개소)

구분 (계)	유치원	초등학교	중학교	고등학교	특수학교	대학교	학력인정학교	외국인학교
81	27	22	14	9	2	2	3	2

□ 도서관 및 청소년시설 현황

(단위/개소)

계	사립도서관 (평생학습관)	공공 도서관	작은 도서관	영어 도서관	청소년 수련관	청소년 문화의집	진로직업 체험지원 센터	청소년상담 복지센터
19	2	2	7	2	1	3	1	1

1. 교육경비보조금 지원

관내 초·중·고 등 각급학교(유치원 포함)의 다양한 교육활동 및 노후한 시설 환경 개선을 위하여 특성화된 교육경비보조금을 지원함으로써 양질의 교육환경을 마련하고 미래 인재 양성을 위한 기반을 조성하고자 함

□ 사업개요

- 관련근거 : 서울특별시 마포구 교육경비 보조에 관한 조례
- 사업기간 : 2015. 1. ~ 12.
- 사업대상 : 각급 학교 75개교(유 27, 초 22, 중 14, 고 10, 기타 2)

구 분	합계	유치원	초등학교	중학교	고등학교	기타학교
학교(원) 수	75	27	22	14	10	2
학 생 수	38,821	3,217	17,045	9,554	8,164	841

- 추진방법 : 사업공모 후 교육경비보조금 심의위원회 사업 선정
- 사업내용 : 시설환경개선, 학력신장 프로그램 등

□ 세부추진계획

- 사업공모 및 신청사업 현장조사 : 2014. 12. ~ 2015. 1.
- 교육경비보조금심의위원회 사업 선정 : 2015. 2.
- 교육경비보조금 교부 및 사업관리 : 2015. 3. ~ 12.
- 교육지원사업 상·하반기 자체 점검 및 외부위원 평가(별도 계획 수립)
- 교육지원사업 완료 및 정산보고서 검토 : 2016. 3.

□ 소요예산 : 3,000백만원(구비 100%)

2. 학력신장 프로그램 지원

대학교의 우수한 시설 및 인력을 활용하여 관내 학생들에게 체험기회를 제공하고 현행 교육과정에서 부족한 현장중심의 체험 프로그램 지원 도모

□ 사업개요

- 사업기간 : 2015. 1. ~ 12.
- 사업대상 : 관내 초등학생, 중학생
- 사업내용
 - 서강대학교와 함께하는 여름방학 영어캠프 운영(초등 150명)
 - 이화여자대학교와 함께하는 생활과학교실 운영(초등 520명)
 - 고려대학교 영재교육원과 함께하는 우수인재양성 영재교육사업(초등 10명)
 - 원어민 화상영어교육 지원사업(초·중 600명)
- 추진근거
 - 서울특별시 마포구 평생교육진흥 조례 제3조(평생학습의 진흥)
 - 과학기술기본법 제30조(과학기술문화의 창달)
 - 영재교육진흥법 제3조(국가및지방자치단체의 임무)

□ 세부추진계획

- 서강대 여름방학 영어캠프 운영 : 2015. 7. ~ 8.
 - 이화여대 생활과학교실 운영 : 2015. 4. ~ 2016. 3.
 - 고려대 영재교육원 위탁 영재교육 : 2015. 3. ~ 11.
 - 원어민 화상영어교육 지원사업 : 2015. 3. ~ 12.
- ※ 사업진행절차 : 연간 운영계획 수립 → 세부 운영계획 수립 → 사업위탁 및 계약 → 사업홍보 → 모집접수 → 프로그램 운영

□ 소요예산 : 85백만원(구비 100%)

3. 청소년의 꿈을 펼치는 프로그램 운영

청소년들의 숨겨진 끼와 적성을 발견하고 미래에 대한 꿈을 키워갈 수 있도록 이론과 실습, 현장학습을 병행한 다양한 프로그램 운영

□ 사업개요

- 사업기간 : 2015. 1. ~ 12.
- 사업대상 : 관내 초등학생, 중학생 등
- 사업내용 : 천문캠프 운영, 세대공감 콘서트, 청소년발명교실, 청소년역사유적 탐방
- 추진근거
 - 서울특별시 마포구 평생교육진흥 조례 제3조(평생학습의 진흥)
 - 청소년기본법 제8조(국가 및 지방자치단체의 책임)
 - 과학기술기본법 제30조(과학기술문화의 창달)

□ 세부추진계획

- 천문캠프 운영 : 연 2회, 300명
- 세대공감 콘서트 : 연 10회, 학부모와 청소년 1,500명
- 청소년발명특허교실 : 2개 청소년문화의집, 청소년 1,000명
- 청소년역사유적 탐방 : 연 1회, 저소득층 청소년 80명

□ 소요예산

- 사업비 : 66백만원(구비 18백만원, 서울시 주민참여예산 44백만원, 민자 4백만원)
 - 천문캠프 운영 : 14백만원(구비)
 - 세대공감 콘서트 : 25백만원(서울시 주민참여예산)
 - 청소년발명특허교실 : 23백만원(서울시 주민참여예산 19백만원, 민자 4백만원)
 - 청소년역사유적 탐방 : 4백만원(구비)

4. 친환경 학교급식 지원

친환경 무상급식의 단계별 실시로 보편적 복지를 실현하고 우수한 품질과 안전한 식재료 사용으로 성장기 학생들의 심신 발달을 도모하고자 함

□ 사업개요

- 사업기간 : 2015. 1. ~ 12.
- 사업대상 : 관내 45개 초·중·고등학교
- 사업내용
 - 친환경 무상급식 지원 : 공립초등학교 및 중학교 전학년
 - 친환경 쌀 전환 차액비 지원 : 초·중학교 중 신청학교
 - 우수 농축산물 전환 차액비 지원 : 고등학교 중 신청학교
- 시행주체 : 마포구, 서울시, 교육청
- 추진근거 : 학교급식법 및 마포구 친환경 학교급식 등 지원에 관한 조례

□ 세부추진계획

- 2015년 친환경 학교급식 지원계획 수립 : 2015. 1.
- 마포구 급식지원 심의위원회 개최 : 2015. 2.
- 분기별 친환경 학교급식 교부금 지원 : 2015. 1. ~ 12.
- 고교 우수농축산물 식재료 전환 차액비 지원 : 2015. 3월, 9월

□ 소요예산

- 사업비 : 3,964백만원(구비)
 - 급식비 지원 : 교육청 50, 시비 30, 구비 20%

5. 구립도서관 운영 활성화

구민의 눈높이에 맞춘 구민 친화형과 생활 밀착형 도서관 운영으로 다양한 도서관 정보 제공 및 범구민 독서문화 진흥으로 구민의 삶의 질 향상에 기여

□ 사업개요

- 사업기간 : 2015. 1. ~ 12.
- 추진근거
 - 서울특별시 마포구 독서문화진흥 조례
 - 서울특별시마포구립도서관 설치 및 운영 조례
 - 서울특별시 마포구어린이영어도서관 설치 및 운영에 관한 조례
- 도서관 현황

구분 계	공공도서관		작은도서관	어린이 영어도서관	비고
	서강도서관	하늘도서관			
12	1	1	8 (용강동 작은도서관 포함)	2	

□ 세부추진계획

- 용강동 작은도서관 신규 조성 : 3월 개관
- 2015. 3. ~ 12. : 작은도서관 환경개선(2015년 주민참여예산사업)
- 2015. 9. : 책과 함께 인생 시작 북스타트 선포식 개최
- 2015. 10. : 독서문화진흥을 위한 책축제 개최
- 2015. 12. : 사서 및 자원봉사자 직무역량강화를 위한 도서관학교 운영
- 도서관별 문화 사업 공유 및 특성화 프로그램 운영(연중)
- 소외계층(다문화, 장애인 등)을 위한 다양한 독서문화 서비스 제공

□ 소요예산

- 사업비 : 1,649백만원(구비 1,399백만원, 시비 250백만원)
- ※ 용강동 작은도서관 조성비 150백만원 별도

6. 청소년문화의집 운영 지원

청소년문화의집 프로그램을 활성화하여 청소년들에게 건전한 여가활동 지원하고 청소년전용공간의 지속적인 기능보강 및 청소년활동 강화로 청소년 참여율을 증대시키고자 함

□ 사업개요

- 사업기간 : 2015. 1. ~ 12.
- 사업대상 : 마포구 청소년
- 사업규모 : 구립 청소년문화의집 3개소(마포, 도화, 망원)
- 사업내용 : 구립 청소년문화의집 운영 활성화, 청소년전용공간 기능 개선
- 사업비 : 1,420백만원(구비)

□ 세부추진계획

○ 시설현황

시설명	소재지	규모	위탁법인체	위탁기간
마포청소년문화의집	상암산로1길 67	3,687.01㎡ (지하1/지상5)	사)한국청소년재단	'13. 4. 1~'16. 3. 31
도화청소년문화의집	도화2길 77	957.14㎡ (지하1/지상3)	사)한국청소년재단	'13. 9. 2~'16. 3. 31
망원청소년문화센터	월드컵로25길 164	929.04㎡ (지하1/지상3)	사)한국청소년자원네트워크	'13.12.20~'16.12.19

○ 추진내용

- 청소년 문화예술 체험활동, 학교연계 프로그램 등 시설별 특성화 프로그램 제공
- 청소년참여위원회·운영위원회·동아리 등 자치활동 지원
- 청소년전용 문화공간 기능개선 및 건전한 여가공간 제공
 - 망원청소년문화센터 : 지역사회(kt skylife, 국민은행 마포지점) 후원으로 기능개선

□ 소요예산

(단위: 백만원)

구분	계	마포청소년문화의집	망원청소년문화센터	도화청소년문화의집
소요예산	1,420	870	250	300

7. 진로직업체험지원센터 운영

직업체험장과 학교를 유기적으로 연계하는 매칭시스템 구축하고 토요 진로학교 및 상설 직업체험 프로그램 운영 등을 통해 지역사회와 함께하는 진로교육을 활성화하고자 함

□ 사업개요

- 사업기간 : 2015. 1. ~ 12.
- 사업대상 : 마포구 청소년 및 학부모
- 사업내용 : 단위학교 진로교육 프로그램, 직업체험장 발굴·운영, 토요진로학교 운영 등
- 추진기관 : 마포진로직업체험지원센터(상암동 마포청소년문화의집에 소재)

□ 세부추진계획

- 직업체험지원
 - 토요진로학교
 - 드림네트워크(직업체험장-학교연계)
 - 청소년진로직업체험의 기적, 청진기 스토리
 - 청소년직업체험 “잡(Job) 담(談)”
- 학교연계지원 : 찾아가는 직업체험 “잡(Job) 고(Go)”, 행복진로콘서트
- 진로체험지원
 - 마포진로박람회, 청소년 진로동아리, 서울진로박람회
- 진로탐색지원 : 꿈꾸는 우리들의 진로여행, 진로상담
- 지역사회네트워크
 - 진로직업체험지원을 위한 지역사회 자원간 협의회 구축, 워크숍 등

□ 소요예산 : 200백만원(구비 100백만원, 시비 100백만원)

8. 평생교육 프로그램 운영 및 지원

지역특성과 정체성을 반영한 특성화된 평생교육 프로그램을 개발 운영하고, 관내 평생교육기관의 우수 평생학습프로그램 및 지역학습 모임을 지원함으로써 구민에게 다양한 평생학습 기회를 제공하여 삶의 질 향상에 기여하고자 함

□ 사업개요

- 추진기간 : 2015. 1. ~ 12.
- 사업내용
 - 평생교육 프로그램 운영 및 홍보
 - 평생교육시설 및 단체(학력인정 시설 및 우수평생교육 프로그램 등) 지원
 - 사이버 평생학습관 운영

□ 사업내용

- 평생교육 프로그램 운영 및 홍보
 - 구 특성화 프로그램 : 마포열린인문학 강좌, 학교로 찾아가는 독서의 즐거움, 마포교양대학, 인문예술 프로그램(동서양 미술의 만남),
 - 교육소외계층 프로그램 운영 : 성인문해 초등교육, 성인영어 기초교육
 - 취업연계프로그램 : 직업능력향상 및 전문자격증 과정(상·하반기 1회)
 - 시민의식 향상프로그램 : 평생학습 입문과정(시민교육), 평생교육관계자워크숍 등
 - 평생교육 홍보 : 소식지(마포 늘배움터) 발간, 평생교육 프로그램 홍보물 제작, 평생학습 박람회 참여
- 평생교육 시설(단체) 지원
 - 학력인정 평생교육시설 지원(3개교) : 양원초교, 일성여자중·고등학교
 - 우수평생교육 프로그램 발굴 및 지원 : 관내 평생학습기관 또는 단체
 - '지역학습모임' 강사료 지원 : 7~9개 지역학습모임/강사료
 - 성인문해교육기관(시설) 지원(국고지원사업) : 교육부에서 선정된 기관
- 사이버 평생학습관 운영
 - 초·중등 사이버스쿨 운영 : 전과목 진도서비스 및 부가서비스

□ 소요예산 : 285백만원(구비)

청소행정과

□ 조직 현황

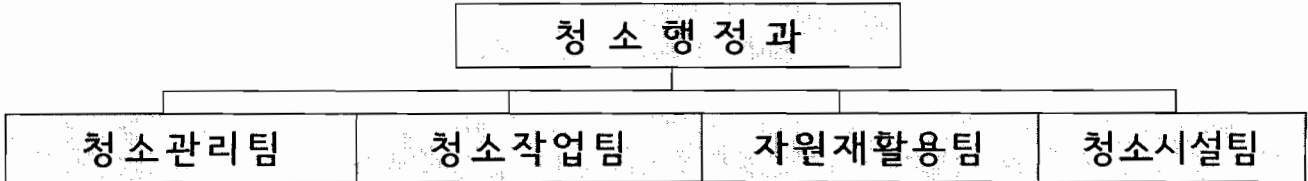

□ 인력현황

구 분	계	4급	5급	6급	7급	8급	9급	환 경 미 화 원
정 원	57		1	10	25	9	12	95
현 원	57		1	7	22	6	21	

※ 공로연수 4명(7급 4명), 육아휴직 1명(7급 1) 미포함

□ 장비현황

구 분	청소차량	압 축 기	적 재 합	비 고
계	98	1	42	
직 영	44	1	23	
대 행	54	0	19	

□ 청소대행업체 현황

사업체명	관 할 지 역	대표자	청소 인력	차량 보유	전화번호
대경환경(주)	서강동, 합정동, 성산2동, 상암동	김행순	30	13	336-1351
평화환경(주)	공덕동, 도화동, 서교동(구,서교동)	김영준	30	12	3142-6411
(주)효성환경	대흥동, 신수동, 서교동(구,동교동), 연남동	최승호	30	14	322-3780
(주)고려 리사이클링	아현동, 용강동, 염리동, 망원1,2동, 성산1동	고정석	35	15	337-1464

2015년도 주요업무 추진계획

1. 구민과 함께하는 클린 마포가꾸기 추진

- 내실 있는 주민 자율 청소운동으로 이웃 간 정감 있는 공동체 의식 함양
- 구민이 내 집·내 점포 앞을 지속적으로 청결 관리하여 쾌적한 마포 조성

□ 사업개요

- 기 간 : 2015. 1. 1 ~ 2015. 12. 31
- 중요내용
 - 주민, 기업체, 학교, 민간단체 등의 자발적인 참여형 청소시스템 구축
 - 계절별, 시기별 맞춤형 청소대책 추진으로 청결능력 강화
 - 쓰레기 배출 억제 및 주민의식 정착을 위한 홍보
- 시행주체 : 마포구(청소행정과, 동 주민센터), 구민(자율청소 참여단체)

□ 세부추진계획

- 범구민 참여 서울클린데이 운영 : 매월(3월~11월) 네 번째 수요일 07:00~09:00
- 동별 상습무단투기지역 월 1회(3월~11월) 살수차 동원 지역주민과 함께 물청소
- 주민 참여형 깨끗한 마포 가꾸기 활성화 체계 구축
 - 기업체, 학교, 종교단체, 지역동호회, 직능단체 등 자율청소 참여운동 실시
 - 내 집·내 점포 앞, 내 골목은 내가 청소하기 생활화 실천
- 계절별, 시기별, 각종 행사 대비 맞춤형 청소대책 추진으로 청결능력 강화
 - 봄맞이 대청소, 우기대비 사전 취약지역 일제 대청소, 설·추석 등 명절 전·후 대청소, 가을철 낙엽수거, 겨울철 제설작업 지원, 대규모 행사대비 맞춤형 청소
- 대기질 개선을 위한 보·차도 물청소 및 노면흡입 청소
- 깨끗한 생활환경 조성 및 지역 청결수준 향상을 위한 현장평가
- 통별 상습무단투기 지역 월 1회 이상 살수차 등 동원 자율 청소

□ 소요예산 : 114백만원(구비)

2. 종량제봉투 판매수입 세입처리 및 종량제 수수료 현실화 추진

- 종량제 봉투판매 수입을 세입조치 없이 대행업체 운영비로 총당하는 것은 수입의 직접 사용 금지 및 예산총계주의의 원칙 위반인바, 예산편입하여 정상적으로 세입·세출
- 1995.3.15자 종량제 실시 이후 수수료 동결로 원가에 현저히 미달하고 2015년부터 공공처리시설 반입량 의무 할당제 시행으로 종량제 수수료 단계적 현실화 확보

□ 사업개요

- 기 간 : 2015. 1. 1 ~ 계속
- 종량제봉투 수수료 인상(안) - 예시 (단위 : 매)

구 분	현재 수수료	1단계 (2015)	2단계 (2017)	비 고
일반쓰레기 (20ℓ)	350원	440원 (26%)	490원 (11%)	서울시 생활폐기물 종량제 수수료 인상 안에 따라 단계별로 최소비용 인상
음식물쓰레기 (2ℓ)	80원	140원 (75%)	190원 (36%)	

▶ 전국 시·도 종량제 봉투가격 비교 (2014년 기준, 20ℓ. 단위 : 원)

구 분	전국평균	광역평균	마포	서울	부산	대구	인천	광주	대전	울산
봉투가격	457	650	350	363	850	430	620	740	660	600

▶ 서울시 생활폐기물 종량제 수수료 인상(안)

- 일반쓰레기 (단위 : 원/매)

구분	단계별 인상	가정용										영업용					사업장용												
		2ℓ		3ℓ		5ℓ		10ℓ		20ℓ		30ℓ		50ℓ		75ℓ		100ℓ		20ℓ		30ℓ		50ℓ		75ℓ		100ℓ	
		일반	특수	일반	특수	일반	특수	일반	특수	일반	특수	일반	특수	일반	특수	일반	특수	일반	특수	일반	특수	일반	특수	일반	특수	일반	특수		
일반 쓰레기	1단계 인상	60	80	120	220	920	440	1,840	660	1,100	4,990	1,660	2,220	10,860	470	700	1,200	1,800	2,400	360	720	1,080	1,800	7,510	2,700	3,600			
	2단계 인상	60	90	130	250	1,020	490	2,040	740	1,250	5,100	1,880	2,500	12,100	520	780	1,330	2,000	2,680	400	800	1,200	2,000	8,160	3,000	4,000			

- 음식물쓰레기 (단위 : 원/매)

구 분	단계별 인상	일반가정 (단독공동주택)									음식점		
		1ℓ	2ℓ	3ℓ	5ℓ	10ℓ	20ℓ	30ℓ	120ℓ	kg	1ℓ	kg	
음식물 쓰레기	1단계 인상	70	140	210	350	700	1,400	2,100	8,400	100	100	130	
	2단계 인상	100	190	300	500	1,000	2,000	3,000	12,000	130	140	190	

※ 단, 현재 수수료가 1단계 인상안보다 높은 자치구(서초, 강남, 송파)는 현행 수수료 유지

□ 세부추진계획

- 종량제봉투 판매수입을 세입·세출 예산 편성하여 대행비용 지급
- 종량제봉투 판매관리 전산시스템 구축으로 봉투판매, 재고관리 등 투명한 판매수입 관리
- 서울특별시 마포구 폐기물관리 조례 전면개정으로 수수료 단계별 인상안 반영

□ 소요예산 : 5,274백만원(구비)

3. 재활용 정거장 운영으로 생활폐기물 획기적 감축

재활용 정거장 운영으로 자원의 재활용 제고, 예산절감, 일자리 창출 및 뒷골목이 청결해지고 있으며 적극적인 주민 참여 유도로 빠른 시일 내 정착 운영

□ 사업개요

- 기 간 : 2015. 1. 1 ~ 12. 31
- 운영방법 : 재활용정거장(거점분리수거대) 품목별 분리배출
- 대 상 : 16개동 119,636가구(일반주택지역) 18:00~22:00(4H)
- 대행업체
 - 고려리사이클링 : 4개동 (아현동, 용강동, 망원1동, 망원2동)
 - 대경환경 : 3개동 (합정동, 성산2동, 상암동)
 - 평화환경 : 1개동 (도화동)
 - 효성환경 : 3개동 (대흥동, 신수동, 서교동, 연남동)
 - 에코그린 : 4개동 (공덕동, 염리동, 서강동, 성산1동)
- 사 업 비 : 669백만원 (시비 500백만원, 재활용관리기금 169백만원)

▶ 2014. 재활용 정거장 운영실적

- 예산절감(수집·운반·선별처리비) : 235백만원
- 자원관리사 판매수익금 지급액 (단위 : 천원)

동 명	시행일	운영일	정거장수	참여율(평균)	총 지급액	평균지급액	비 고
계			243	23.7%	265,201	206	서울시 보상금 10만원 포함
성산1동	2014.4.1	목·일	27	60%	82,617	353	
아현동	2014.7.1	수·일	12	30%	16,522	229	
합정동		목·일	30	49%	43,514	242	
연남동		목·일	23	40%	44,534	323	
공덕동	2014.9.1	수·토	25	23%	19,850	198	
염리동		수·토	15	26%	11,742	195	
서강동		목·일	16	15%	10,610	166	
망원1동		목·일	24	39%	22,383	233	
도화동	2014.12.1	월·금	7	13%	1,186	169	
용강동		월·금	9	13%	1,620	179	
대흥동		월·금	18	14%	3,356	146	
신수동		월·금	11	13%	1,998	153	
서교동		화·일	6	2%	1,225	153	
망원2동		화·일	3	4%	625	156	
성산2동		월·금	13	19%	2,640	203	
상암동		월·금	4	20%	779	195	

□ 세부추진계획

- 재활용정거장 안정화 단계에서 재활용품 관리 협동조합 설립 유도로 자체운영 기반 마련

□ 소요예산 : 669백만원

4. 페스티로폼 감용기 운영으로 세외수입 증대

페스티로폼 감용기를 설치하고 재생원료(잉코트)를 생산·판매하여 세외수입 증대 및 폐기물 감량으로 수집·운반비 등 예산을 절감하여 재정 건전성 확보

□ 사업개요

- 기 간 : 2015. 1. 1 ~ 2015. 12. 31
- 설치장소 : 청소차고지(상암동 소재)
- 운영인력 : 5명(환경미화원 2명, 공공근로자 3명)
- 근무시간 : 05:00 ~ 15:00(8시간) ※ 공공근로자 근무시간은 탄력적 조정운영
- 근무방법 : 조별 임무분담을 통한 효율적인 작업(이물질 제거조, 작업조)
- 기계품목 : 감용기(HS-1500), 집진기(HS-20), 처리용량 : 250kr/h

▶ 2014. 4월~12월 페스티로폼 잉코트 생산 판매수익 (단위 : 원)

구 분	계	재활용품 판매수입		예산절감	
		산출기초	금액	산출기초	금액
페스티로폼(잉코트 생산)	221,392,000	132,660kg×1,000원	132,660,000	kg×322원	88,732,000

▶ 페스티로폼 연간 수거 및 처리비용 (단위 : kg/천원)

구 분		2011년	2012년	2013년	2014년
계		238,991	301,619	244,186	113,209
비용	수집운반비 (대행업체)	221,966	282,448	230,193	113,209
	선별처리비 (세종산업자원)	17,025	19,171	13,993	0
페스티로폼 수거량		284,700	320,600	284,580	256,710

○ 운영절차 - 발포폴리스타이렌 (Expanded Polystyrene) 또는 스티로폼 감용기 (EPS recycling machine)



(쌓여있는 페스티로폼)



(감용기 작업모습)



(잉코트 생산모습)



(잉코트 매각)

□ 세부추진계획

- 월 2회 이상 잉코트 구매업체(영진산업)가 직접운반(차고지내에서 계근)하고 kg당 1,000원 지급으로 세외수입 증대

□ 소요예산 : 2백만원

5. 초등학생과 함께하는 재활용품 체험학습

- 관내 초등학생을 대상으로 재활용 정거장 체험학습을 실시하여 자원의 소중함을 가르쳐 재활용 정거장 정착에 기여
- 서울시 쓰레기 Zero 자원순환학교 운영과 연계하여 학교의 재활용 수거체계 개선 및 재활용 분리배출 환경 조성

□ 사업개요

- 기 간 : 2015. 5. 1 ~ 9. 30
- 대 상 : 관내 22개 초등학교 학생
- 주요내용
 - 관내 초등학교 학생들의 눈높이에 맞춰 환경부에서 제작한 동영상, 애니메이션, 등을 환경교육포털사이트에서 다운받아 분리배출에 대한 교육 실천
 - 월 1회 이상 벼룩시장을 통해 의복, 교과서, 책 등 재이용 가능품목 재사용 활성화
 - 서울시 쓰레기 Zero 자원순환학교 운영과 연계하여 학교의 재활용 수거체계 개선 및 재활용 분리배출 환경 조성(그린스테이션 설치)

▶ 그린스테이션

- 민간기업(KT)의 사회공헌 사업 일환으로 학교 내 재활용품 분리배출(무계당 포인트 적립) 부스 설치 및 수거지원 서비스



□ 세부추진계획

- 2015. 2. : 자원 재활용품 활용도 및 이해도 향상 교육 등 세부 방침
- 2015. 4. : 관내 초등학교 부장교사 교육 및 참여 안내
- 2015. 4. ~ 5. : 교육매뉴얼 제작
- 2015. 5. ~ 9. : 교육 후 현장체험(서울에너지드림센터, 마포자원회수시설 등)

□ 소요예산 : 20백만원

6. 폐금속자원 재활용 사업

- 버려지는 폐휴대폰과 폐가전제품을 수거하여 쓰레기 발생 최소화 및 희귀금속 추출 자원 재활용
- 주민들에게 폐가전제품 무료배출 적극 홍보로 폐금속자원 재활용사업의 활성화

□ 사업개요

- 기 간 : 2015. 1. 1 ~ 12. 31
- 대 상 : 폐휴대폰, 소형 폐가전제품(1m 미만)

▶ 2014. 폐금속자원 추진실적

구 분	폐휴대폰	소형 폐가전제품	폐전지
수거량	4,966개	59,666kg	18,433kg

▶ 품목별 수거 및 처리체계

품 목	배출방법	수집·운반 절차	처리방법	비 고
폐소형가전	동 신고·보관	동 보관 → 차고지 반입(區) → SR센터로 운송(區)	SR센터(무상)	수거전담반 (차량1,인력2)
폐휴대폰	동 신고·보관	동 보관 → 차고지 반입(區) → SR센터로 운송(區)	SR센터(무상)	
폐형광등	거점 수거함	수거함 → 차고지 반입(區) → 한국조명재활용공사 처리	한국조명재활용공사 (개당 15원 구에 기부)	수거전담반 (차량1,인력2)
폐건전지	거점 수거함	수거함 → 차고지 반입(區) → SR센터로 운송(區)	한국전자재활용협회 (무상)	

□ 세부추진계획

- 동 주민센터 수거 전담반 구성운영으로 수거역량 강화
 - 동별 청소담당을 중심으로 수거 전담반을 구성 운영, 월별 수거실적 제출
- 폐금속자원(폐휴대폰, 폐건전지, 폐소형가전제품) 수거실적 각 동 실적 월별 공개
- 학교 캠페인을 통해 휴대폰 등 폐금속자원 수거
 - 폐휴대폰 캠페인 : 5월, 9월 집중 캠페인(학교별 수거 폐휴대폰을 10월 첫째주에 집중 수거 후 SR센터로 이관)

□ 소요예산 : 8백만원

7. 공공청사 폐기물 제로화 계획 추진

공공청사를 비롯하여 도로변 편의점 등 재활용품 배출량이 많은 곳에 재활용품 분리배출을 유도함으로써 생활폐기물 직매립 제로(Zero)화 정책 달성

□ 사업개요

- 기 간 : 2015. 1. 1 ~ 12. 31
- 대 상 : 구청청사, 보건소, 기타 산하기관 및 도로변 편의점

□ 세부추진계획

- 2014년 최초 시행한 공공청사 폐기물제로(Zero)화 확대 시행
 - 공공청사 내 4개 성상별 재활용품 분리수거함을 보급하여 분리배출 여건 개선
 - 분리수거함 보급을 통하여 기존 참여가 저조했던 구청사 외 산하기관으로 참여범위 확대
- 부서별 책임자 지정 및 부서 실명제 강화
 - 부서별 책임자를 지정하여 내부교육 및 재활용품 혼입여부 상시 관리
 - 종량제 쓰레기봉투에 배출부서명을 기재하는 '부서 실명제'를 통하여 책임의식 제고
- 이용자가 많은 도로변 편의점을 대상으로 재활용품 분리수거함을 보급
 - 환경미화원 매일 1회 방문하여 분리수거함 내 재활용품 회수
 - 회수된 재활용품은 차고지 내 선별장에서 수집 후 매각처리

□ 소요예산 : 16백만원

8. 공중화장실 청결관리 및 어르신 일자리 제공

- 공중화장실 청결관리로 구민에게 쾌적한 편의 공간 제공
- 공중화장실 청소업무를 어르신에게 제공하여 일자리 창출과 복지 향상

□ 사업개요

- 사업기간 : 2015. 1. 1 ~ 2015. 12. 31
- 사업대상 : 73개소(공중화장실 11개, 개방화장실 62개)
- 사업내용
 - 공중화장실 청결관리 및 관리인(어르신 일자리) 채용
 - 민간 개방화장실 확대 및 관리용품 지원

□ 세부추진계획

- 공중화장실 관리인(어르신 일자리) 채용
 - 사업기간 : 2015. 1. 1 ~ 12. 31
 - 사업대상 : 공중화장실 11개소
 - 근무인원 : 20명×2회
┌ 제10차 : 2014.10.01 ~ 2015.06.30(9개월)
└ 제11차 : 2015.07.01 ~ 2016.03.31(9개월)
 - 근무내용 : 화장실 청소 및 시설물 관리(2인 1개소, 1인 4시간 근무)
- 민간 개방화장실 관리용품 지원
 - 사업기간 : 2015. 1. 1 ~ 12. 31
 - 지원대상 : 62개소
 - 지원내용 : 매월 6 ~ 8만원 상당의 관리용품(화장지, 비누) 지급
(개방시간 및 규모에 따라 차등지급)

□ 소요예산 : 291백만원(구비 256백만원, 시비 35백만원)

마포중앙도서관 및 청소년교육센터 건립추진단

□ 조직 현황

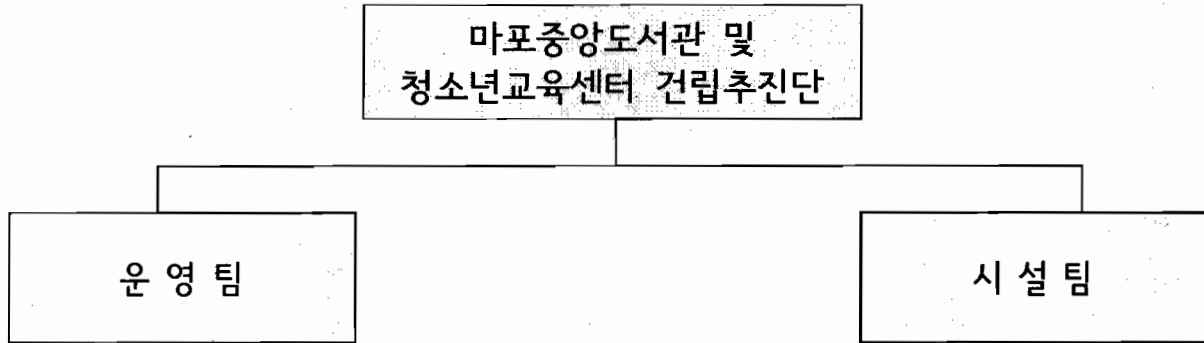

□ 인력현황

구분	계	4급	5급	6급	7급	8급	9급	별정 (전문)	임기제
정원	6		1	2	1		2		
현원	8		1	4	3				

※ 시설팀장 1명 (건축과 건축시설팀장 겸직)

□ 위원회 현황

위원회명	계	구성원 (명)		임무
		당연직	위촉직	
마포중앙도서관 및 청소년교육센터 건립기금운용심의위원회	10	4	6	마포중앙도서관 및 청소년교육센터 건립기금의 관리·운용에 대한 심의
마포중앙도서관 및 청소년교육센터 건립자문단	20	4	16	도서관 및 지정분야별 운영방안 검토 등
마포중앙도서관 및 청소년교육센터 설계자문위원회	20	6	14	시설배치 및 공간구성, 기능배치 등 설계도서에 대한 검증

2015년도 주요업무 추진계획

1. 마포중앙도서관 및 청소년교육센터 건립

도서관, 교육시설, 주차장 등의 복합시설 건립을 통해 주차난 해소는 물론 청소년의 창의·인성교육과 주민의 정서 함양을 위한 교육 문화기반을 구축하고자 함

□ 사업개요

- 사업기간 : 2014. 4. ~ 2017. 10.
- 사업위치 : 성산로 128(舊 마포구청사 부지)
- 사업규모 : 지하3층/지상4층, 연면적 17,414㎡
- 총사업비 : 42,682백만원(국비 5,335백만원, 시비 12,601백만원,
구비 11,746백만원, 지정기탁금 13,000백만원)
- 사업내용
 - 배치 계획

구 분	층 별	면 적	주 용 도	비 고
총 계		17,414㎡		
중앙도서관	지상1층~ 지상4층	4,470㎡	자료실, 다문화 북카페, 담소방, 보존서고 등	
청소년교육센터	지상1층~ 지상4층	2,926㎡	영어교육, 진로직업체험, 자기주도학습, 특기적성교육, 동아리실, 다목적강당, 공립형 지역아동센터 등	
주차장 및 임대시설 등	지하1층~ 지하3층	10,018㎡	공영주차장, 부설주차장, 임대시설, 기계실, 전기실 등	

- 추진근거 : 도서관법 제27조, 주차장법 제21조의2

□ 세부추진계획

- 2014. 10. ~ 2015. 5. : 기본 및 실시설계
- 2015. 6. : 지방재정 중앙 투자심사
- 2015. 10. : 건축공사 발주 및 업체 선정
- 2017. 10. : 건축공사 준공

□ 소요예산 : 14,153백만원

- 시비 445백만원, 구비 2,613백만원, 지정기탁금 11,095백만원