

함께 꿈꾸는 마포, 교육문화도시로 가자!

業 務 報 告

(제197회 마포구의회 제1차 정례회)

2015. 6.



복지교육국

보 고 순 서

□ 일반현황	1
□ 복지행정과	2
□ 생활보장과	10
□ 어르신복지장애인과	17
□ 가정복지과	24
□ 교육청소년과	31
□ 청소행정과	41
□ 마포중앙도서관 및 청소년교육센터 건립추진단	50

일 반 현 황

□ 기 구 ----- 6과 1추진단 27팀

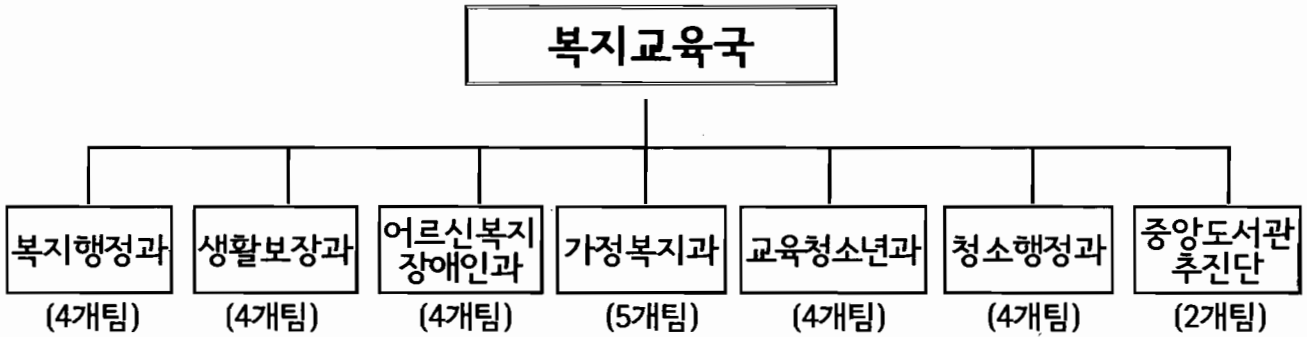

□ 인 력 ----- 187명

구 분	총계	4급	5급	6급	7급	8급	9급	별정 (전문)	임가제
총 계	187	1	7	41	62	22	52		2
복지행정과	22	1	1	6	7	3	4		
생활보장과	32		1	6	8	4	13		
어르신복지장애인과	22		1	7	6	4	4		
가정복지과	27		1	6	8	6	6		
교육청소년과	19		1	5	7	2	2		2
청소행정과	57		1	7	23	3	23		
마포중앙도서관 및 청소년교육센터 건립추진단	8		1	4	3				

복지행정과

□ 조직 현황

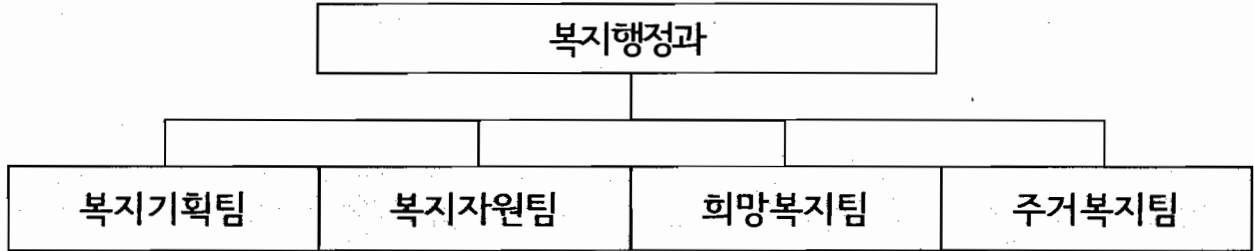

□ 인력현황

구분	계	4 급	5 급	6 급	7 급	8 급	9 급	별정 (전문)	임기제
정 원	23	1	1	5	6	6	4		
현 원	22	1	1	6	7	3	4		

□ 시설 현황

구분 계	종합사회복지관	푸드마켓	푸드뱅크	보훈회관
7	2	3	1	1

2015년도 주요업무 추진실적 및 계획

1. 마포구 보훈회관 신축 추진

협소하고 노후된 보훈회관을 신축하여 사무공간 및 편의시설을 확충함으로써 우리 구 보훈단체 및 보훈대상자에 대한 예우와 지원을 강화하고자 함

□ 사업개요

- 추진근거
 - 국가유공자 등 예우 및 지원에 관한 법률 제3조
 - 마포구 보훈회관 신축 계획(복지행정과-28431(2014.10.6))
- 사업기간 : 2015. 1. ~ 2017. 12. (3년)
- 위 치 : 마포구 신수로 58(신수동)
- 대지면적 : 496㎡
- 건축규모 : 지하1층 / 지상4층, 연면적 : 1,261㎡
- 주요시설 : 보훈단체 사무실(9개), 회의실, 강당, 식당, 체력단련실 등
- 총사업비 : 3,179,000천원(국비 500,000천원 구비 2,679,000천원)
 - 공사비 2,940,000천원, 설계비 및 감리비 159,000천원, 철거비 80,000천원

추진경과 및 실적 (5. 31. 현재)

- 2014.10. 6 : 마포구 보훈회관 신축계획 수립
- 2014.11. 5 : 중기재정계획 및 자체투자심사
- 2014.11.25 : 보훈회관 신축관련 공유재산관리계획 승인
- 2015. 2. 6 : 마포구 보훈회관 설계자문위원회 구성
- 2015. 2.~5. : 보훈단체 의견수렴 및 신축안 협의(지하층 목욕장 설치)

□ 향후추진계획

- 마포구 보훈회관 신축계획 변경방침 수립 : 2015년 6월
- 기본설계 및 실시설계 : 2015. 7월 ~ 2015. 12월
- 공사발주 및 완료 : 2016년 ~ 2017년

2. 찾아가는 동 주민센터 시범동 운영

기존 동 주민센터의 기능과 인력을 재편하여 찾아가는 복지를 실현하고 마을과 지역주민 중심의 마을복지생태계를 조성하고자 함

□ 사업개요

- 사업기간 : 2015. 1. 1. ~ 12. 31.
- 사업대상 : 아현동, 상암동
- 사업내용
 - 찾아가는 복지실현 : 복지플래너, 우리동네주무관제, 마을복지통번장제 시행
 - 통합서비스 제공 : 복지상담전문관 및 동 단위 통합사례관리 시행 지역자원 조사 및 조직화 등
 - 마을복지공동체 회복 : 주민리더 발굴 및 관계망 형성 사업
 - 동(洞) 행정 혁신 : 동 주민센터 공간 재설계, 주민자치위원회 참여확대와 역할 강화
- 소요예산 : 100,000천원(시설비 1개소당 50,000천원, 시비 100%)

2015 추진실적

(5. 31. 현재)

- 찾아가는 동 주민센터 추진단 구성 : '15. 1월
 - 4개반 2개동 : 단장-부구청장, 부단장-복지교육국장, 기획총괄반-복지행정과장, 행정지원반-총무과장, 동 지원반-자치행정과장, 보건지원반-지역보건과장, 시범동-아현동장, 상암동장으로 구성
- 시범동 선정 : 아현동, 상암동('15. 3월)
- 공간재설계(안) 마련 : '15. 4 ~ 5월
 - 아현동 : 1층 - 행정민원팀, 복지1·2팀 배치(문서고를 3층으로 이전)
 - 상암동 : 1층 - 행정민원팀(통합민원), 복지1·2팀 배치
2층 - 행정민원팀 일부 및 현장기동반 배치
- 실행계획서 작성 : '15. 5월

□ 향후추진계획

- 공간 실시설계 및 시공 : '15. 6월
- 팀 개편 및 인력충원 : '15. 7월
 - 2개팀(행정민원팀, 주민생활팀) → 3개팀(행정민원팀, 복지1·2팀)
 - 인력충원 : 5명(팀장1, 복지인력3, 방문간호사1)
- 찾아가는 동 주민센터 시범동 운영 : '15. 7월 ~

3. 복지공동체 활성화를 위한 지역네트워크 사업

다양한 복지주체들 간의 협력 및 네트워크 사업으로 지역의 현안문제를 공유하고 한정된 자원을 활용하여 지역주민의 사회자본 확대 및 공동체 회복을 통한 주민 삶의 질 향상에 기여하고자 함

□ 사업개요

- 추진근거 : 사회복지사업법 제7조의2 및 마포구지역사회복지협의체 운영조례
- 대 상 : 사회복지관련 기관, 사회복지종사자, 지역주민 등
- 내 용
 - 정책개발사업 : 지역당면 의제들에 대한 논의 및 복지포럼 개최
 - 역량강화사업 : 사회복지종사자들을 대상으로 하는 교육사업 등 추진
 - 네트워크사업 : 복지주체들 간의 소통과 자원 공유
 - 공동체활성화사업 : 지역주민과 함께하는 공동체 활성화 사업 추진
- 시행주체 : 마포구, 마포구지역사회복지협의체 등
- 소요예산 : 36,565천원(구비)

2015 추진실적

..... (5. 31. 현재)

- 정책개발사업
 - 지역사회복지협의체 회의 운영 : 대표협의체(5회), 실무협의체(4회), 실무분과(13회)
 - 마포구 지역사회복지협의체 운영 조례 일부 개정
 - 마포구 사회복지지표 등 연구(7개 영역 337개 지표로 구성) : '15. 1월 ~ 3월
- 역량강화사업 : 사회복지종사자 역량강화 교육 1회('15.2.27)
- 네트워크사업
 - 지역사회복지협의체 인사회 ('15.2.27/100명), 사회복지종사자 등산대회('15.3.21/120명)
 - 페이스북 및 밴드 운영, '통통통' 소식지 발간, 사회복지종사자 클랑클랑합창단 운영
- 공동체활성화사업
 - 보건복지부 민관협력 활성화를 위한 시범사업(민간주도형) 추진 : '15. 1월 ~
 - 실무분과 공동사업(5개 사업) 추진

□ 향후추진계획

- 릴레이복지포럼 추진 : 총 3회 (2015. 6. 3 / 8월 / 10월)
- 민관사회복지종사자 워크숍 추진 : 2015. 6. 25 ~ 6. 26/1박2일

4. 민간자원을 활용한 취약계층 지원 강화

지역 내 모든 민간자원을 발굴·활용하여 도움이 필요한 저소득주민에게 적기 지원과 적절한 보호로 위기상황 극복 및 생활안정에 기여하고자 함

□ 사업개요

- 추진근거 : 「2015년 희망온돌사업 추진계획」 마포구-9086(2015.5.7)
- 사업기간 : 2015. 1. 1 ~ 12. 31(연중 계속사업)
- 사업대상 : 지역주민, 기업, 민간기관 및 단체 등 민간자원
 - * 지원대상 : 법정보호대상자 및 저소득 주민
- 사업내용 : 민간기금 활용·연계, 상시적 이웃돕기사업, 행복한 방 만들기 사업, 희망온돌사업 등
- 소요예산 : 비 예산

2015 추진실적

..... (5. 31. 현재)

- 취약계층의 주거환경 개선을 위한 “행복한 방 만들기” 사업 실시
 - 도배·장판 교체, 보일러 점검·교체, 창틀·출입문 단열 등 61가구 집수리
- 상시적 이웃돕기사업
 - 따뜻한 겨울나기 사업(14.11.17~15.2.17) : 총 모금액 984,725천원
 - 꿈나무 키우기 사업 : 후원자 2,080명 107,082천원 / 결연자 947명 44,760천원
 - 아름다운 이웃, 디딤돌 사업 : 기부업체 605개소, 이용자수 2,846명, 환가액 32,602천원
 - 무료학습서비스 사업 : 참여 학원 28개소, 월평균 71명 지원
- 지역보호 및 복지공동체 활성화를 위한 ‘희망온돌사업’ 추진
 - 취약계층 발굴 5,880가구, 지원 4,759가구(환가액 410,524천원)
 - 지역복지네트워크 활동건수 : 1,149건(가정방 재능봉사단체 자취권에 의한 재능봉사 무료급식 상품품 후원 노력봉사 등)

□ 향후추진계획

- 희망나눔 페스티벌 “재민아 사랑해” 개최 : 2015. 10월말 예정
- 다양한 민간자원을 활용한 취약계층 보호·지원 지속 추진

5. 저소득 주민 지역보호체계 운영

지역 내 보호가 필요한 대상자에 대해 민·관협력 토대의 상시 보호체계를 구축하여 지역복지증진과 지역주민의 적극적인 참여를 통해 지역공동체 문화를 조성하고자 함

□ 사업개요

- 사업기간 : 2015. 1. 1 ~ 12. 31
- 사업대상 : 국민기초생활보장수급자 및 기타 보호·관리가 필요한 저소득주민
- 사업내용 : 가구별 방문행정, 방문형서비스사업 연계강화, 동단위 인적안전망 구축으로 복지사각지대 해소 강화
- 추진근거 : 2015년 보건복지부 희망복지지원단 업무 안내
- 소요예산 : 7,647천원(본예산 7,647천원)

2015 추진실적

..... (5. 31. 현재)

- 2015년도 저소득주민 지역보호체계 운영 계획 수립 : 2015.3.14. 수립
- 저소득주민 방문행정(모니터링) 추진

구분	모니터(방문) 계획가구	모니터(방문) 실적	모니터율
계획 및 실적	3,638가구	4,361가구	120%(초과달성)

- 방문형서비스사업 연계협력 추진
 - 방문형서비스사업 현황조사 실시 : 7개 방문형서비스사업 6,648명 파악, 공유
 - 방문형서비스사업 연계·협력회의체 구성·운영 : 2015.5.15. 회의 개최
- 동단위 인적안전망 구축·운영으로 복지사각지대 해소 강화
 - 전기·가스검침기관과 복지사각지대 발굴 업무협약식 개최 : 2015.2.23.
 - 복지통장 매월 동별 상시교육 실시 : 총5회, “희망복지소식지” 제작, 배포
 - 복지위원 위촉 및 교육 실시 : 2015.2.25. 위촉 및 교육
 - 동 복지협의체 운영계획(운영매뉴얼 포함) 수립, 시달 : 2015.5.13.

□ 향후추진계획

- 2015년 저소득주민 지역보호체계 운영 계획에 의거 단계적 사업 추진
- 동 복지협의체 운영 활성화(순회교육, 집합교육 실시 등)
- 동단위 인적안전망(복지통장, 복지위원, 동 복지협의체) 강화

6. 저소득층 주거지원사업 확대 추진

주거 불안정에 시달리는 무주택 저소득 주민들에게 임대료 보조 및 임대주택 지원, 주거급여 등 다양한 주거지원을 실시함으로써 취약계층의 주거 불안정 해소

□ 사업개요

- 사업기간 : 2015. 1. 1 ~ 12. 31
- 사업대상 : 마포구 내 저소득 주거취약계층
- 사업내용

구 분	주택바우처 (확대 시행)	버팀목 전세대출 및 주거안정 월세대출	영구임대, 전세임대, 다가구매입임대	개편 주거급여 ('15. 7월 시행)
추진근거	서울특별시 사회복지기금조례 시행규칙	국민주택기금 운용 및 관리규정	보금자리주택 업무처리지침 (국토해양부)	주거급여법, 기초생활보장법
시행주체	서울특별시	국토교통부	LH, SH 공사	국토교통부
재원	서울특별시 사회복지기금	국민주택기금	국민주택기금	일반예산 (국비 : 시비 : 구비 = 60 : 28 : 12)
지원내용	<ul style="list-style-type: none"> - 민간주택에 월세로 거주하는 저소득 주민의 월임대료 보조 - 지급금액 : 1인가구 43천원 ~ 6인가구 65천원 	<ul style="list-style-type: none"> - 버팀목 전세대출 <ul style="list-style-type: none"> · 대출한도 1억원 이내 · 저리(연 1.5 ~ 3.1%) 전세자금 대출 · 부부합산 연소득 5천만원 이하의 부양가족이 있는 무주택 세대주 - 주거안정 월세대출 <ul style="list-style-type: none"> · 금리 연 1.5%(변동금리) · 매월 30만원씩 총 720만원 한도 지급 	<ul style="list-style-type: none"> - LH, SH 공급계획에 따라 임대주택 신청 - 보증금, 월 임대료 등 저렴한 임대조건으로 거주할 수 있는 임대주택 지원 	'15. 7월 맞춤형 개별급여 시행으로 소득인정액이 중위소득 43% 이하인 가구에 소득인정액, 가구원수, 주거유형, 주거비 부담수준 등을 고려하여 임차급여 또는 수선유지급여 지급 ※ '15. 7월부터 주거복지팀에서 주거급여 지급
소요예산	229,100천원 (시비 100%)	비 예산	비 예산	8,199,000천원 (국비 4,920,000천원, 시비 2,296,000천원, 구비 983,000천원)

- 주택바우처 지원 : 1,716가구 88,538천원
- 버팀목 전세대출 및 주거안정 월세대출 상담 : 300여건
- 임대주택 대상자 선정 및 자격 확인 : 1,241가구

□ 향후추진계획

- 주택바우처 지급(매월)
 - 지급 대상 : 일반주택 월세 세입자로서 가구 소득이 최저생계비의 150% 이하인 가구
 - 2015년도 지급 확대 대상 홍보 강화 : 준주택 또는 비주택 거주자에게 홍보 강화
 - ※ 서울시 전체 1.1만 가구에서 2만 가구로 확대 예상
 - 주택 바우처 지급 : 매월 25일
- 버팀목 전세대출 및 주거안정 월세대출(연중 수시)
 - 버팀목 전세대출 대상 : 만 19세 이상인 세대주 또는 세대주로 인정되는 자, 부부합산 연소득 5,000만원 이하의 부양가족이 있는 무주택세대주
 - 주거안정 월세대출 대상 : 취업준비생, 희망키움통장 가입자, 근로장려금 수급자
 - ※ 주거급여 수급자는 제외됨
 - 지자체 우대금리 적용 대상자 증명서 발급, 은행에서 수시 대출 시행
- 임대주택 신청·접수(LH공사, SH공사 모집공고 시)
 - 1순위 : 기초수급자, 보호대상 한부모 가구 등
 - 2순위 : 월평균 소득이 전년도 도시근로자 가구 당 월평균 소득 이하인 가구
 - 주택유형 : 영구임대, 매입임대, 공공원룸, 전세임대, 장기안심주택, 긴급주거지원 등
 - 추진방법 : 신청자가 자격기준에 적합한지 확인 후 순위 결정하여 공사에 통보, 공사에서 우선순위 결정 후 선정자에게 안내문 발송
- 주거급여 지급(매월)
 - 지원대상 : 소득인정액이 중위소득 43%(4인가구 1,820천원)이하이면서 부양의무자 기준을 충족하는 가구(※ 4인가구 중위소득 = 4,186천원)
 - 지원내용 : 임차가구는 기준임대료를 상한으로 임차급여 지원, 자가га구는 주택의 노후도를 평가하여 수선유지급여(현물 주택개량) 지원
 - 급여지급 : 매월 20일('15. 7월부터 주거복지팀에서 주거급여 지급)

생활보장과

□ 조직 현황

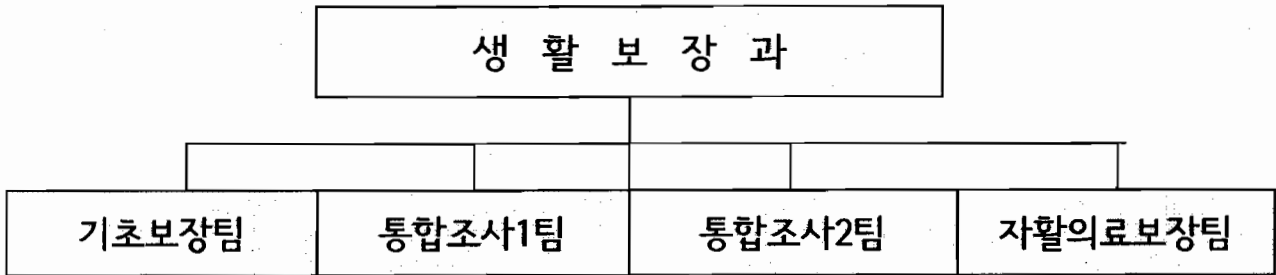

□ 인력현황

구분	계	4급	5급	6급	7급	8급	9급	별정 (전문)	임기제
정원	31		1	6	8	12	4		
현원	32		1	6	8	4	13		

※ 출산휴가 1명(8급), 육아휴직 3명(7급 2, 8급 1) 미포함

□ 시설현황

○ 지역자활센터

□ 복지급여 수급자 현황

(2015.5월말 기준)

구분	계	국민 기초 생활 보장	기초 연금	장애 연금	차상위 장애 수당	차상위 자활	차상위 본인 부담 경감	차상위 우선 돌봄	한부모 가족	초중고 교육 비 지원	서울형 기초 보장	기타 대상 자
가구	31,923	3,979	20,011	1,551	537	26	1,383	463	775	2,204	174	820
인원	42,474	6,149	24,553	1,591	554	26	2,010	787	1,890	3,071	207	1,636

2015년도 주요업무 추진실적 및 계획

1. 수요자중심의 맞춤형급여 제도 시행 (기초생활보장제도 개편)

All or Nothing(통합급여체계)의 기초생활보장제도 선정기준을 급여별 특성과 상대적 빈곤관점(중위소득)을 반영한 급여수준의 현실화로 저소득 주민의 삶의 질 향상 도모

*맞춤형 급여: 기초생활수급자의 가구여건에 맞는 지원을 위해 급여별로 선정기준을 다르게 하여 개별급여 실시

□ 사업개요

- 시 행 일 : 2015. 7. 1
- 사업대상 : 9,838명 예상
기초생활수급자 3,979세대 6,149명, 신규급여 대상자 3,689명
- 개편방안
 - 기 존 : 최저생계비 이하 선정, 통합급여
 - 개 편 : 중위소득기준 급여별 선정, 개별급여
 - 생계급여 : 중위소득 28%이하 · 의료급여 : 중위소득 40%이하
 - 주거급여 : 중위소득 43%이하 · 교육급여 : 중위소득 50%이하
- 소요예산 : 23,996,000천원(본예산 23,996,000천원)

2015 추진실적 (5. 31. 현재)

- 맞춤형급여 종합계획 수립 : 2015. 3. 26.
- 맞춤형급여 TF추진단 구성(4개반 16명)운영 : 2015. 4. 16. ~
- 맞춤형급여 공무원 및 민간대상 교육 (9회 541명) : 2015. 4. 20. ~ 5. 21.
- 맞춤형급여 홍보 추진 : 2015. 4. 14. ~

□ 향후추진계획

- 맞춤형급여 집중 신청·접수기간 운영 : 2015. 6.1. ~ 6. 12.
- 맞춤형급여 최초 급여 지급일 : 2015. 7. 20.
- 국민기초생활보장법 인용 자치법규 개정 추진 : 2015. 6월 ~

2. 사회안전망 구축을 위한 전문적 통합조사·관리

맞춤형 급여실시에 따른 수요자 특성을 고려한 전문적 통합조사 관리로 사각지대를 최소화하여 적절한 보장과 적극적 보호로 저소득주민의 사회안전망 확보

□ 사업개요

- 추진근거 : 국민기초생활보장법제22조 및 제23조, 사회복지통합업무안내
- 사업기간 : 2015. 1월 ~ 12월
- 사업대상 : 국민기초수급자 외 20개 사업 복지대상자
- 사업규모 : 46,163명(개별급여도입에 따른 증가예상분 반영)

(2015. 5. 31기준/단위:명)

계	국민기초 생활보장	기초연금	장애 연금	차상위 장애우당	차상위 자활	차상위 부담금	차상위 우선돌봄	한부모 가족	초중고 교원배원	서울형 기초	태법 의료급여등	개별급여 증가예상
46,163	6,149	24,553	1,591	554	26	2,010	787	1,890	3,071	207	1,636	3,689

- 급여별 특성을 고려한 다층화된 조사 및 맞춤형 지원 연계
- 중복과 누락 없이 꼭 필요한 대상자 지원을 위한 탄력적·효율적 관리
- 지방생활보장위원회 활성화를 통해 사실상 보호가 필요한 사람 권리구제
- 조사·관리의 전문성 향상을 위한 통합조사 심층사례회의 및 Study 정례화
- 소요예산 : 9,010천원(본예산 9,010천원)

2015 추진실적 (5. 31. 현재)

- 복지급여신청 신규조사 및 변동처리현황 : 국민기초생활보장 등 11개사업 14,950건
- 복지급여 대상자 적정관리를 위한 행복e음 자료정비 : 가구원정비 등 5,001건
- 상반기 사회복지통합관리망(행복e음)에 의한 공적자료 확인조사 2,261건
- 통합조사심층사례회의 및 조사·관리 담당의 역량강화 지원 : 월 1회

□ 향후추진계획

- 맞춤형급여 제도시행 준비를 위한 사전정비 및 집중신청 조사 : 6월~8월
- 부양의무자기준 완화에 따른 기존 수급자 및 탈락가구 재조사 : 6월~12월
- 빈곤층 사각지대 잔류 방지를 위한 지방생활보장위원회 심의 활성화 : 연중
- 하반기 사회복지통합관리망(행복e음)에 의한 공적자료 확인조사 : 2015.9월 ~11월
- 하반기 기초생활보장수급자 하반기 연간확인조사 : 2015.10월~12월

3. 최저생계보장을 위한 국민기초생활보장 사업 실시

최후 사회안전망인 기초생활보장제도를 통해 저소득 주민의 빈곤을 해소하고 기본적인 생활에 필요한 급여를 실시함으로써 생활안정 및 자활을 도모

□ 사업개요

- 사업대상 : 최저생계비 이하의 기초생활보장수급자 3,872세대 6,012명
- 사업내용 : 기초생활보장수급자 조사에 따른 자격 결정 및 급여 지급
 - 2015년 최저생계비 기준 및 현금급여액 기준

(단위 : 원)

구 분	1인가구	2인가구	3인가구	4인가구	5인가구	6인가구
최저생계비(월)	617,281	1,051,048	1,359,688	1,668,329	1,976,970	2,285,610
현금급여(월)	499,288	850,140	1,099,784	1,349,428	1,599,072	1,848,716

- 지원내역 : 생계급여, 주거급여, 교육급여, 해산·주거급여

- 지급방법 : 행복e음 급여확정을 통해 매월 20일경 대상자 계좌로 무통장 입금

- 소요예산 : 23,998,150천원(본예산 23,998,150천원)

(단위 : 천원)

계	생계급여	주거급여	교육급여	해산·장제급여
23,998,150	14,955,150	8,199,400	768,900	74,700

2015 추진실적

..... (5. 31. 현재)

- 기초생활보장수급자 보장결정 : 512가구 765명

(단위 : 가구, 명)

계	신규책정	책정제외	보장중지	취하·각하
512/765	203/295	130/233	171/227	8/10

- 기초생활보장수급자 급여지급 : 7,664,946천원(집행률 : 31,9%)

(단위 : 천원)

계	생계급여	주거급여	교육급여	해산·장제급여
7,664,946	5,854,846	1,579,368	194,432	36,300

□ 향후추진계획

- 기초생활보장수급자 자격결정 철저 및 급여 적기 지급

4. 비수급 빈곤층을 위한 저소득주민 생활지원 확대

국가의 보호를 받지 못하는 사각지대 저소득 주민의 최저생활을 보장하기 위해 비수급 빈곤층을 발굴하여 기본적인 생활유지에 필요한 급여 및 건강보험료의 지원으로 주민의생활안정 도모

□ 사업개요

○ 사업기간 : 2015. 1. 1 ~ 12. 31

○ 추진사업

① 서울형 기초보장제도 수급자 지원

- 지원대상 : 최저생계비 이하의 생활을 하고 있으나 수급자 기준에 맞지 않는 자
- 지원내용 : 생계급여(수급자1/2수준), 교육급여, 해산장제급여 지원

② 저소득주민 특별생계보호사업

- 지원대상 : 질병, 실직, 사고 등 갑작스런 위기상황에 처한 저소득 주민 및 수급자
- 지원내용 : 가구원별 특별생계비 및 공공요금 체납분 지원

③ 1만원 이하 건강보험료 지원사업

- 지원대상 : 건강보험료 월 1만원 이하 지역보험 가입자 중 노인·장애인·한부모 세대
- 지원내용 : 노인, 장애인, 한부모세대의 1만원 이하의 국민건강보험료 지원

○ 소요예산 : 627,000천원(본예산 627,000천원)

- 서울형 기초보장사업 : 357,000천원(시비100%)
- 저소득주민 특별생계보호사업 : 200,000천원(구비100%)
- 1만원 이하 건강보험료 지원사업 : 70,000천원(구비100%)

2015 추진실적

(5. 31. 현재)

- 서울형 기초보장사업 : 821가구 173,085천원
 - 생계급여 : 816가구 169,335천원
 - 장제급여 : 5가구 3,750천원
- 저소득주민 특별생계보호사업 : 358가구 133,567천원
 - 특별생계비 : 302가구 109,000천원
 - 공공요금체납분 : 73가구 24,567천원
- 1만원 이하 건강보험료 지원사업 : 2,598가구 12,095천원
 - 65세이상 노인 : 2,021가구 8,772천원
 - 장애인 : 507가구 2,719천원
 - 한부모가족 : 70가구 604천원

□ 향후추진계획

○ 저소득주민 발굴 및 적기 지원

5. “의료급여 Planner”를 통한 질환자 맞춤형 사례관리

의료급여 과다이용자 및 약물 중복투약자의 올바른 의료이용 인식개선을 통한 맞춤형 사례관리로 의료급여대상자의 건강과 행복한 삶 유지

□ 사업개요

- 사업기간 : 2015. 1. 1 ~ 12. 31
- 사업대상
 - 고위험군, 신규군, 집중관리군 및 중복 투약으로 통보된 의료급여 수급자 595명
 - 심사평가원통보 부적정 장기입원 의료급여 대상자 40명
 - 건강보험공단 통보 의료급여일수 초과 사용자 2,601명
 - 장기입원방지 및 지정병·의원등록 의료급여기관 1,788개소
- 수행인력 : 의료급여 planner 2명
- 소요예산 : 금66,000천원(본예산 : 66,000천원)

2015 추진실적

..... (5. 31. 현재)

- 의료급여 사례관리사업 추진계획 수립 : 2015.01.28
- 의료급여 외래·입원 개별 맞춤형 사례관리 (단위: 명)

구분	계	고위험군	장기입원	신규 수급자	비고
사례관리	368	81	23	264	

※ 고위험군: 질병대비 과다 의료이용자

- 의료급여 심의위원회 개최 : 3회
- 의료급여일수 연장승인 및 선택병·의원 지원 : 627명

□ 향후추진계획

- 의료급여 심의위원회 개최 및 심의 철저
- 의료급여일수 연장승인 신청 독려 및 선택병·의원 지원
- 의료급여 외래·입원 개별 사례관리 실시
- 2015년 상반기 의료급여 신규자 집합교육 실시(2015. 6. 23 예정)

6. 저소득주민의 건강증진을 위한 효율적인 의료급여 지원

저소득 주민의 질병, 부상, 출산 등에 대한 의료서비스 적정 제공으로 가정경제 안정화 및 구민보건 향상과 사회복지 증진 기여

□ 사업개요

- 사업기간 : 2015. 1. 1 ~ 12. 31
- 사업대상 : 4,209세대 6,900명(1종 4,777명, 2종 2,123명)
- 사업내용
 - 의료급여 지원
 - 장애인보장구 지원, 요양비 지원, 노인틀니 등록 및 관리, 임신/출산 진료비 지원
 - 의료급여대상자 본인부담 완화사업
 - 건강생활유지비 지원, 본인부담보상금 및 상한제 지원, 중증 및 희귀난치성 질환자 산정특례 등록 등
- 소요예산 : 348,000천원(본예산 348,000천원)

2015 추진실적

(5. 31. 현재)

- 의료급여 지원사업 추진계획 수립 : 2015. 2. 3
- 맞춤형 의료급여 지원
 - 장애인보장구 구입비용 지원 및 관리 : 47건(금24,580천원)
 - 요양비 지원 및 관리 : 36건(금4,320천원)
 - 노인틀니/치과임플란트 등록 및 지원 : 53건(국민건강보험공단 연계)
 - 임신/출산 진료비 등록 및 지원 : 3건(국민건강보험공단 연계)
- 의료급여 수급자 본인부담 완화
 - 건강생활유지비 지원 및 관리 : 2,860건(금98,502천원)
 - 본인부담보상금 및 상한제 지원 및 관리 : 274건(4,562천원)
 - 중증 및 희귀난치성질환자 산정특례 등록 및 지원 : 55건(등록처리)
 - 본인부담환급금 지급 : 73건(2,293천원)

□ 향후추진계획

- 의료급여 자격정비를 통한 자격대상자 오류 및 누락 방지
- 전동휠체어(스쿠터)보장구 지급대상자에 대한 철저한 사후점검 실시
- 노인틀니/치과임플란트 급여적용 연령 만70세로 확대(2015. 7월 이후)

어르신복지장애인과

□ 조직 현황

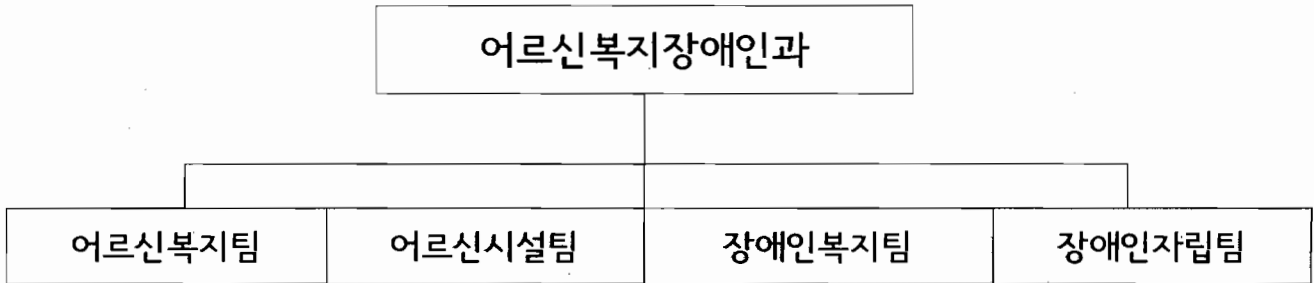

□ 인력현황

구 분	계	4 급	5 급	6 급	7 급	8급	9 급	별정 (전문)	임기제
정 원	22		1	5	7	6	3		
현 원	22		1	7	6	4	4		

□ 노인복지시설 현황

계	노인종합복지관	소규모복지관	노인요양시설	재가노인시설	경로당
173	1	3	6	17	146

□ 장애인복지시설 현황

계	장애인거주시설	지역사회재활시설	장애인직업재활시설	개인운영시설
18	5	6	3	4

□ 노인인구 및 장애인 현황

(2015.5.31기준)

65세이상 노인			비고	장애인			비고
계	남	여	*전체인구의	계	남	여	전체인구의
46,250	19,474	26,776	12.07%	14,011	7,976	6,035	3.69%

*전체인구 : 383,153명

2015년도 주요업무 추진계획

1. 어르신 생활 안정화를 위한 기초연금 확대 지급

어르신에게 기초연금을 지급하여 안정적인 소득기반을 제공함으로써 어르신의 생활 안정을 지원하고 복지를 증진하고자 함

□ 사업개요

- 대 상 : 만65세 이상 어르신 중 소득인정액이 선정기준액 이하인 자
- 지급금액 : 1인 수급 시 20,000~202,600원 / 2인 수급 시 20,000~162,080원
(2015. 4월부터 인상 : 1인 수급시 2,600원, 2인 수급시 2,080원)
- 지급방법 : 매월 1회(25일) 개인별 계좌이체
- 추진근거 : 기초연금법{기초노령연금에서 기초연금으로 전환 시행(2014.7.1.)}
- 사 업 비 : 53,571백만원(국비 70%, 시비 15%, 구비 15%)
 - 국비 37,501백만원, 시비 8,035백만원, 구비 8,035백만원
- ▶ 예산편성액 : 48,986백만원(국비 70%, 시비 15%, 구비 15%)
 - 국비 37,501백만원, 시비 8,035백만원, 구비 3,450백만원(미편성액-4,585백만원)

2015 추진실적

..... (5. 31. 현재)

• 기초연금 지급 현황 (백만원)

계	국비	시비	구비
22,248	15,574	3,337	3,337

• 수급자 : 24,300명, 수급률 : 51.13%, 전액 수급대상 : 94%

• 책정현황 (건수)

계	적합	부적합	중지
2,060	1,197	374	489

□ 향후추진계획

- 구비 부족 예산 서울시 특별교부금 신청 및 국비 지원 요구 등 조치
- 부당수급자의 중점관리 및 환수 철저
- 기초연금 적기 지급(매월 25일) 및 추가지급(매월 말일)

2. 어르신 사회활동지원사업 활성화 및 내실 운영

고령화 시대를 맞아 저소득층 어르신 대상 노인적합형 일자리 창출·고용 및 봉사활동 기회 제공 등 다양한 사회활동을 지원하여 노인의 사회참여 확대 및 활기찬 노후생활 보장

□ 사업개요

- 어르신 사회활동지원사업(舊 어르신일자리사업) 추진
 - 사업규모 : 거리환경지킴이사업 등 53개 사업 2,568개 일자리
 - 참여기관 : 16개 동주민센터 및 13개 민간수행기관
 - 참여형태 : 주 3일(월34시간), 9~12개월 활동, 활동비 월 20만원
- 마포시니어클럽 운영
 - 사업장 : 우리마포시니어클럽(우리마포복지관 내 1층 및 4층)
 - 참여대상 : 고령자(55세이상) 및 65세 이상 어르신
 - 주요사업 : 어르신 소득창출 사업단 운영, 시니어 인턴십, 고령자기업 육성 등
- 고령자취업 및 어르신 사회활동지원사업 지원
 - 사업장 : 마포노인종합복지관 2층
 - 사업내용 : 노인적합형 구인처 개발 및 구직자 취업 연계
- 소요예산 : 4,858,239천원(국비 1,388,693천원 시비 1,745,142천원 구비 1,724,402천원)

2015 추진실적

..... (5. 31. 현재)

- 어르신 사회활동지원사업 운영실적 : 53개 사업 2,568명 일자리 참여
- 마포시니어클럽 운영실적
 - 창업형 사업 48명, 인력파견·공익·교육·복지형 사업 174명, 시니어인턴십 55명 참여
 - 2015년 신규사업 : 시니어카페 3호점 신규운영, 해피메이커(보육시설도우미)운영
- 취업상담 운영실적: 취업 76명, 취업알선 150명, 취업상담 1,352명

□ 향후추진계획

- 2015. 9 ~ 10월 : 2015년도 어르신 사회활동지원사업 참여자 만족도 조사
- 2015. 11 ~ 12월 : 2015년도 사업평가 및 2016년도 사업운영 계획

3. 용강동 복합청사 내 소규모노인복지관 준공 및 시설 운영

노인인구의 폭발적 증가에 따른 다양한 욕구를 충족시키기 위해 소규모노인 복지관을 개관하여 노인들의 다양한 여가선용을 위한 양질의 서비스를 제공하고자 함

□ 사업개요

- 공사기간 : 2012. 8. ~ 2015. 3.
- 공사규모 : 대지면적 1,264㎡/지하1층 지상4층, 연면적 3,593㎡(3~4층 사용)
- 건물위치 : 용강제2구역 주택재개발 정비사업구역내



구 분	면 적	용 도
지하1층	1,076 m ²	주차장, 다목적실, 기계실, 창고
지상1층	685 m ²	동주민센터 민원실, 구립어린이집
지상2층	631 m ²	자치회관, 작은도서관, 동장실, 동대본부
지상3층	635 m ²	노인복지관, 노인회 마포지회
지상4층	566 m ²	대강당(240석), 경로식당(65석)

- 추진근거 : 용강제2지구 주택재개발 구역내 용강동 복합청사 건립계획(2012.8.14)
- 공사비용 : 2,138백만원(구비 1,138백만원, 시비 1,000백만원)
- 운영예산 : 457백만원(구비)
 - 기능보강비 : 177백만원 · 운영지원 : 280백만원

2015 추진실적 (5. 31. 현재)

- 2015. 4. 13 : 노인복지관 개관 운영
 - 운영 일 : 월 ~ 금(09:00 ~ 18:00)
 - 운영시설 : 프로그램실 3개, 강당, 물리치료실, 경로식당
- 2015. 5월 : 복지관 등록인원 1,050명
 - 프로그램 이용현황 23개 프로그램 / 562명 등록
 - 경로식당 이용현황 1일 이용인원 100명

□ 향후추진계획

- 어르신들을 위한 휴식 및 정보화 공간 조성
- 「청춘대학」 등 어르신들의 욕구를 반영한 특화 프로그램 개발·운영

4. 쾌적하고 안전한 경로당 유지를 위한 환경 개선

아파트형 사립경로당에 비해 시설환경이 매우 열악한 경로당의 환경개선을 통해
어르신 여가활동을 증진코자 함

□ 사업개요

- 사업기간 : 2015. 1 ~ 12.
- 사업대상 : 구립경로당(44)개소 및 주택형 사립경로당(11) - 총 55개소
※ 공동주택내 사립경로당 시설비는 입주자 부담
- 사업내용
 - 노후 경로당 시설 개·보수(시설개선)
 - 경로당 내부 살균 및 탈취 소독(청결개선)
- 소요예산 : 26,400천원(구비)

2015 추진실적

..... (5. 31. 현재)

• 시설개선

- 경로당 시설 개·보수 : 6회
(천정공사, 도배, 장판, 씽크대 설치, 진입경사로, 방수공사 등)
- 양화진경로당 승강기 안전운행을 위한 유지관리 용역체결

• 청결개선

- 경로당 내부 환경개선용 소독약품 구매
※ 구립 및 주택형 사립경로당 55개소에 비치·활용

□ 향후추진계획

- 경로당 환경개선을 위해 지속적으로 소독약품 활용하여 청결유지
- 경로당시설 노후도 및 상태에 따라 우선경로당 선정 후 기능보강 및 시설 개보수

5. 어린이재활병원 및 사회복지시설 건립

상암2지구 내 사회복지시설용지를 매입하여 민간투자방식으로 어린이재활병원 및 사회복지시설 건립하여 우리구에 필요한 장애인복지시설을 확충하고, 사회복지시설을 운영함으로써 지역주민 복지향상에 기여하고자 함

□ 사업개요

- 위 치 : 상암동 1738(상암2지구 내 사회복지시설 용지)
- 대지면적 : 3,212.9㎡(매입가격 : 9,180백만원)
- 규 모 : 지하3층 지상7층, 연면적 약 18,378.75㎡

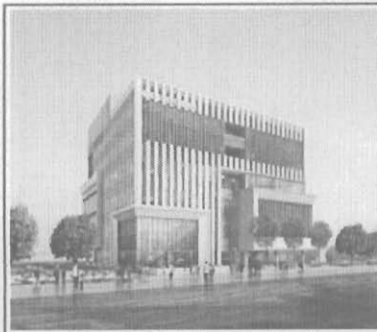
	구 분	면 적	용 도
	지상7층	706.24 m ²	식당
지상5~6층	3,253.86 m ²	병실, 병원학교, 놀이터, 부모쉼터	
지상4층	1,451.31 m ²	중앙진료부, 발달지원센터	
지상3층	1,700.29 m ²	체육시설, 프로그램실, 사무실	
지상2층	1,745.10 m ²	재활치료실	
지상1층	1,475.96 m ²	어린이도서관, 의료시설, 편의시설	
지하1~3층	8,045.99 m ²	수영장, 직업재활센터, 주차장, 기계실	

- 사업기간 : 2010. 10. ~ 2016. 12. (2015. 12. 조기 준공예정)
- 추진방법 : 공유재산 및 물품관리법 적용 민간투자방식
- 사업시행자 : 푸르메재단
- 총사업비 : 46,500백만원
 - 국비 1,500백만원, 시비 8,500백만원, 구비 9,200백만원, 민간자본 27,300백만원

2015 추진실적

(5. 31. 현재)

- 어린이재활병원 신축공사(토목공사 완료 및 골조공사 진행중) : 현 공정을 46.53%
- 서울시 ⇄ 푸르메재단 협약(MOU)체결 : 2015. 1. 13
 - 신축비(시비 50억원), 기능보강비(시비 35억원), 운영비(매년 시비 약9억원) 지원
- 부지매입대금 4차 분할금(1,658백만원) 납부 : 2015. 1. 30
- 2015년 국·시비 예산 확보(60억원) : 2015. 5. 20
 - 신축비 : 50억원(시비 100%), 기능보강비 : 10억원(국비 30%, 시비 70%)

□ 향후추진계획

- 2014. 4월 ~ 2015. 12월 : 신축공사 및 준공
- 2015. 6월 : 2015년 어린이재활병원 기능보강사업비 지급(총 60억)
- 2015. 6월 : 어린이재활병원 및 사회복지시설 운영계획 협의
- 2015. 6월 : 도시계획시설(어린이재활병원) 실시계획 변경인가

6. 중증장애인 자립생활 지원 확대

중증장애인의 자립생활과 지역사회에서의 다양한 사회참여활동을 지원하고 그 가족의 부담을 경감하여 장애인의 삶의 질을 증진하고자 함

□ 사업개요

- 사업기간 : 2015. 1. 1 ~ 12. 31
- 사업대상 : 마포구 1~2급 등록 장애인
- 사업내용
 - 장애인 활동지원 대상자 중 최중증 대상자 추가 지원
 - 시설 중증장애인을 위한 자립생활 체험홈 지원
 - 중증장애인의 안정적 주거환경개선을 위한 주택개조 지원
 - 장애인자립생활센터 사업비 및 운영비 지원
- 추진근거 : 장애인복지법 제53조(자립생활지원) 및 제55조(활동지원급여의 지원)
- 소요예산 : 139,227천원(구비100%)

2015 추진실적

..... (5. 31. 현재)

- 활동지원 구추가사업 대상자 2명 급여 제공
 - 1인당 월2,404천원의 활동지원급여 제공
- 마포구 장애인자립생활체험홈 주택 지원 : 1개소(보증금 1억원)
- 중증장애인 주택개조 지원 : 17가구 신청·접수
- 장애인자립생활센터 임대료 지원 : 11,340천원
- 장애인자립생활센터 사업비 지원 : 10,054천원

□ 향후추진계획

- 중증장애인 주택개조 지원 가구 결정(서울시) : 2015년 6월중
- 중증장애인 주택개조 지원 예정 : 2015년 하반기
- 장애인자립생활센터 3~4분기 사업비 지원 : 2015년 하반기
- 장애인자립생활센터 3~4분기 임대료 지원 : 2015년 하반기

가정복지과

□ 조직 현황

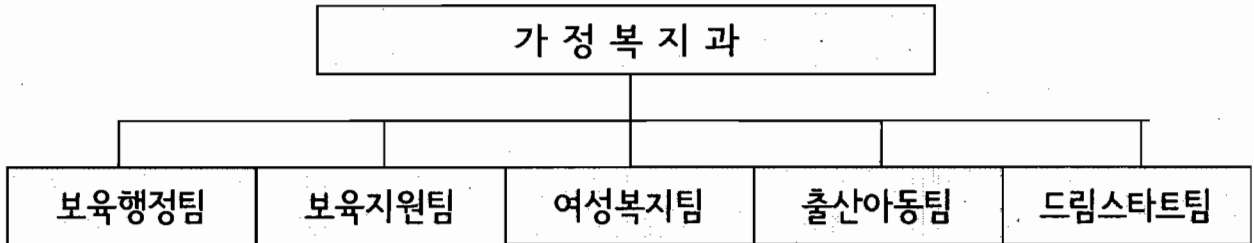

【인력현황】

구분	계	4급	5급	6급	7급	8급	9급	임기제
정원	27		1	8	6	9	3	
현원	25		1	6	8	6	6	

※ 육아휴직 2명(7급 3, 9급 1명) 미포함

【어린이집 현황】

계	구립	법인과시설	민간시설	가정	직장	부모협동	방과후
236	45	5	61	105	9	4	7

【아동시설 현황】

[단위 : 명, 개소]

삼동 소년촌	영락 의집	가온길	홀트일시 보호소	지역아동 센터 (개소)	영유아통합 지원센터 (개소)	마포구 육아종합지원센터 (개소)	장난감대여점 (개소)
정/현원	정/현원	정/현원	정/현원				
70/63	6/5	6/2	50/0	11	1	1	2

【여성복지시설 현황】

[단위 : 명]

개소 구분			선택매우피해자 보호시설		미혼모 보호시설			선택폭력피해자 보호시설		가정폭력 보호시설	
			한국 여성의집	소소뜨라 (그룹홈)	아름뜰	마포 클로버	마포 어린원	열람터	사랑의 등지	사랑의 집 (그룹홈)	
개소	정원	현원	정원/현원	정원/현원	정원/현원	정원/현원	정원/현원	정원/현원	정원/현원	정원/현원	
7	90	61	20/17	5/3	20/13	10/6	12/10	10/5	12/8	10/7	

2015년도 주요업무 추진실적 및 계획

1. 보육의 공공성 강화를 위한 국공립어린이집 확충

신축 공공청사 및 구립어린이집 수가 적은 행정동에 국공립어린이집을 설치하여 보육의 공공성 강화 및 보육서비스 수준 향상에 기여하고자 함

□ 사업개요

- 사업기간 : 2015. 1. 1 ~ 2015. 12. 31
- 사업대상 : 2개소

연번	시설명	확충유형	소재지	면적	보육정원	개원일	비고
1	용강동 복합청사내 어린이집	신축	용강2구역	243.94㎡	약45명	2015.4.1	
2	합정3구역 내 어린이집	기부채납	합정3구역	410.59㎡	약59명	2015.6.15	

- 소요예산 : 200천원(본예산 200천원)

2015 추진실적

..... (5. 31. 현재)

- 용강동 복합청사 내 어린이집 (도란도란어린이집)
 - 어린이집 건립공사(건축, 통신, 기계 등) 완료
 - 도란도란어린이집 위탁체 선정 및 명칭 선정 완료
 - 도란도란어린이집 원아모집 및 기자재구매 완료
 - 2015. 4. 1.(수) 도란도란어린이집 개원
- 합정 3도시환경정비구역 내 어린이집 (크니크니어린이집)
 - 어린이집 건립공사(건축, 통신, 기계 등) 완료
 - 크니크니어린이집 명칭 선정 및 위탁체 선정 완료
 - 크니크니어린이집 원아모집 및 기자재구매 계획 수립

□ 향후추진계획

- 크니크니어린이집 기자재 구매 계약체결 : 2015. 6월 초
- 크니크니어린이집 개원 : 2015. 6. 15.(월)

2. 안심보육을 위한 어린이집 지원

최근 어린이집에서의 아동학대, 보육교사의 자질부족, 운영비리 등이 언론에 크게 보도됨에 따라 영유아 보육료 지원 및 어린이집에 대한 운영관리에 대한 집중 점검 등을 통해 부모가 믿고 맡길 수 있는 안심 보육 환경 조성

□ 사업개요

- 사업기간 : 2015. 1. 1 ~ 2015.12. 31
- 사업대상 : 어린이집 236개소, 종사자 1,867명, 보육아동 8,170명
- 사업내용
 - 영유아보육료 지원 : 만0~2세 보육료, 만3~5세 보육료(누리공통과정)
 - 어린이집 지원 : 인건비, 운영비, 방제소독비 지원 등
- 추진근거 : 영유아보육법 제34조, 제36조 및 제41조
- 소요예산 : 57,362,238천원(본예산 57,261,390천원, 간주처리 100,848천원)

2015 추진실적

..... (5. 31. 현재)

- 어린이집 아동학대 특별점검(2.1~2.28) : 총 238개소 중 238개소 점검
- 어린이집 지도·점검(4.1~12.31) : 총 238개소 중 33개소
- 어린이집 원장 교육(조력) 실시 : 총 36회(알레희의시 4회, 아동학대 특별교육 1회, 점검시 33회)
- 부모모니터링단 운영 : 부모모니터링 구성원 9명, 총 3회 실시
- 우수어린이집 인센티브 제공
 - 소규모취사부 인건비 지원 : 총 36개소, 개소당 매월 500천원 지원
 - 평가인증지원금 지원 : 총 12개소, 개소당 1,500천원 지원
- 상반기 어린이집종사자 등반대회 추진 : 2015. 4. 18 (토) 월드컵공원 노을공원

□ 향후추진계획

- 어린이집 지원 ----- 매월25일
 - 영유아보육료, 종사자 인건비, 서울형어린이집, 누리과정 보육료 등
- 어린이집 지도점검 및 교육(조력) 실시 ----- 연중수시
 - 회계·세무·근로기준법 등 다양한 교육 및 조력을 통한 지도점검
- 우수어린이집 인센티브 제공 ----- 연중
 - 지도점검 실적을 토대로 한 인센티브(취사부인건비 및 평가인증지원 등) 제공
- 하반기 어린이집종사자 등반대회 추진 ----- 2015. 10월 중 예정

3. 성별영향분석평가 내실화를 통한 성평등 정책 추진

정책이 성별에 미치는 영향을 체계적·종합적으로 분석·평가하여 실질적 성평등을 실현하고 정책 수요자의 성별 특성에 기반한 정책을 실행함으로써 주민 만족도를 높이고자 함

□ 사업개요

- 사업기간 : 2015. 1. 1 ~ 2015. 12. 31
- 사업대상 : 법령(조례규칙의 재개정안), 계획(법률에 따라 3년 이상 주기로 수립하는 계획), 사업(세출예산 사업명세서의 단위/세부사업)
- 사업내용 : 성별영향분석평가 및 공무원 성인지 교육의 실시
- 추진근거 : 성별영향분석평가법 및 동법 시행령
서울특별시 마포구 성평등기본조례 제36조, 제39조
서울특별시 마포구 여성친화도시조성조례 제11조
- 소요예산 : 4,420천원(본예산)

2015 추진실적

..... (5. 31. 현재)

- 공무원 성인지·성별영향분석평가 교육 : 4회 1,105명(3.19, 3.30, 4.10, 4.21)
- 법령 성별영향분석평가 : 19건
- 사업 성별영향분석평가 과제선정위원회 구성·개최 : 2회(5.13, 5.20)
 - 총34개 사업 선정(신규: 17건, 계속 :17건)
- 성별영향분석평가 시민모니터링단 양성교육 추진(성평등기금 공모사업)
 - 마포구 거주 여성 20명 모집하여 6회 교육(5.12 ~ 6. 2, 총 7회차 과정)

□ 향후추진계획

- 성별영향분석평가 최종 사업 선정 관련 대면컨설팅 : 6월
 - 총34개 사업 대상으로 전문가와 사업담당자 간 컨설팅 추진
- 성평등위원회 최종사업 의결 및 선정사업 담당자 교육 : 6월
- 젠더거버넌스 운영 : 8~9월
 - 여성네트워크 및 시민모니터링단 참여, 모니터링 과제선정 및 사업개선방향 논의
- 개선안 반영을 위한 사업담당자 간담회 : 9월
- 정책 개선안 환류(2016년도 사업계획서 개선안 반영) : 10~12월

4. 출산 양육 지원 및 가족친화프로그램 운영

출산과 양육에 따른 서비스 지원과 다양한 가족친화 사업을 통해 가족간의 유대감을 높이고 소통하는 가족관계 증진에 기여하고자 함

□ 사업개요

- 사업기간 : 2015. 1. 1 ~ 2015. 12. 31
- 사업대상 : 영유아, 아동, 임산부, 부부, 일반남성, 조부모 등
- 사업내용
 - 출산축하금, 가정양육수당, 아이돌봄서비스지원으로 출산과 양육 지원
 - 건강가정지원센터 운영, 가족친화 및 출산장려 인식개선사업 등
- 추진근거 : 출산축하금지원조례, 영유아보육법, 아이돌봄지원법, 건강가정 기본법, 저출산고령사회기본법
- 소요예산 : 15,261,519천원(본예산 15,253,519천원, 간추처리 8,000천원)

2015 추진실적

..... (5. 31. 현재)

- 출산축하금 지급 : 1,191명 / 161,400천원
- 가정양육수당 지급 : 39,705명 / 6,305,300천원
- 아이돌봄서비스 지원
 - 긴급돌봄(시간제) : 1,027가정 / 12,887건
 - 영유아 종일제 : 73가정 / 1,617건
- 건강가정지원센터 운영
 - 가족교육사업 : 중년기 부부교육 등 6개 과정 477명
 - 가족상담 : 연애하는 부부 등 6개 과정 608명
 - 가족문화 : 가족사랑의 날 등 3개 과정 204명
 - 가족돌봄 : 가족봉사단 등 3개 과정 442명

□ 향후추진계획

- 가족친화프로그램 실시 : 조부모-손자-손녀 복지캠프(8월중), 육아교실 2회

5. 저소득층 아동의 보호지원 사업

아동복지시설 및 저소득 가정 아동에 대한 학습 및 맞춤형 복지지원을 통해 스스로 자립할 수 있는 역량 배양

□ 사업개요

- 사업대상 : 마포구 거주 저소득 가정의 아동
- 사업내용 : 아동급식지원, 소년소녀가정 및 가정위탁아동 지원, 저소득층 방과후 학습지원, 지역아동센터 운영 지원, 아동의 정서발달 지원서비스 추진
- 추진근거 : 아동복지법
- 사업비 : 2,313,000천원(본예산 2,175,732천원, 간주처리 137,268천원)

2015 추진실적

(5. 31. 현재)

- 아동 급식지원
 - 지원대상 : 수급자 등 최저생계비 130% 이하 가정의 결식우려 아동
 - 지원인원 : 연중 600명, 방학중 1,600명(지원기준 4,000원/1식)
 - 지원방법 : 단체급식소, 일반음식점(꿈나무카드 사용)
- 소년소녀가정 및 가정위탁아동 지원
 - 지원대상 : 47명(소년소녀가정 1명, 가정위탁아동 46명)
 - 지원내용 : 양육보조금(월 12만원), 대학입학금, 자립정착금 등
- 저소득층 방과후 학습 지원
 - 내용 : 기초생활수급자 및 차상위계층 등 저소득층 가정의 초·중·고생에게 학습지원
 - 장소 : 10개소(동주민센터 4개소, 지역아동센터 5개소, 유관기관 1개소)
 - 인원 : 학습참여학생 153명, 자원봉사교사 85명
- 지역아동센터 운영 지원
 - 지원대상 : 11개 지역아동센터 (등록아동 370명)
 - 지원내용 : 운영비(아동수에 따라 차등지원), 종사자 처우개선비(월 29만원), 급식비
- 아동청소년 정서발달 지원서비스 사업 추진
 - 지원대상 : 전국 평균소득 100% 이하 가정의 초·중·고등학생 47명
 - 지원금액 : 200천원/명 (정부부담 70~90%/ 본인부담 10~30%)
 - 지원내용 : 정서순화 발달 치료 및 클래식 연주

□ 향후추진계획

- 2015년 상반기 아동청소년 정서발달 지원서비스 사업 모니터링 실시 (6월중)
- 2015년 상반기 저소득 방과후 학습 지원 자원봉사자 학생 설문조사 (6월중)
- 2015년 상반기 아동급식위원회 실시(7월중)

6. 아동의 전인적 발달을 위한 드림스타트사업 운영

취약계층 아동에게 맞춤형 통합서비스(건강, 복지, 보육, 교육 등)를 제공하여 아동의 건강한 성장과 발달을 도모하고 공평한 출발기회를 보장함으로써 건강하고 행복한 사회구성원으로 성장할 수 있도록 지원

□ 사업개요

- 사업기간 : 2015. 1. 1 ~ 2015. 12. 31
- 사업대상 : 0세(임산부) ~ 만 12세(초등학생 이하) 아동 및 가족
- 법적근거 : 아동복지법 제37조, 아동복지법시행령 제37조
- 사업지역 : 마포 전지역
- 사업내용
 - 가정방문을 통해 인적조사, 욕구조사, 양육환경 및 아동발달 사정 후 지역 자원과 연계한 맞춤형 서비스 지원
 - 정기적인 양육환경 및 아동발달 재사정(위기개입 3개월, 집중사례 6개월, 일반사례 12개월), 지속적인 모니터링
 - 필수 및 선택서비스 제공: 건강검진 및 예방접종, 기초학력증진, 부모교육, 경제교육, 영양 및 식습관 개선교육, 1:1멘토링, 문화체험 등
- 소요예산 : 300,000천원(본예산 300,000천원)

2015 추진실적 (5. 31. 현재)

• 드림스타트 통합사례관리 아동 현황

계	기초생활수급자	차상위계층	한부모	기타
280명	94명	127명	43명	16명

• 프로그램(필수 및 맞춤서비스) 제공 실적

계	신체·건강	인지·언어	정서·행동	부모교육 등
35건	6건	17건	9건	3건

- 드림스타트 내실화 및 지역네트워크 강화를 위한 운영실적: 31회
 - 집중사례 슈퍼비전 : 2회 , 아동복지기관협의체 : 1회, 통합사례회의 : 28회

□ 향후추진계획

- 2015. 6월 : 통합사례관리 슈퍼비전
- 2015. 7월~12월 : 필수 및 맞춤형 프로그램 운영(기초학력증진, 가족여행, 직업체험활동, 부모교육 등)

교육청소년과

□ 조직 현황



□ 인력현황

구분	계	4급	5급	6급	7급	8급	9급	별정직	임기제
정원	19		1	4	5	4	3		2
현원	19		1	5	7	2	2		2

※ 출산휴가자 3명(8급 3명) 미포함

□ 교육시설 현황

(단위/개소)

구분 (계)	유치원	초등학교	중학교	고등학교	특수학교	대학교	학력인정학교	외국인학교
82	28	22	14	9	2	2	3	2

□ 도서관 및 청소년시설 현황

(단위/개소)

계	사립도서관 (평생학습관)	공공 도서관	작은 도서관	영어 도서관	청소년 수련관	청소년 문화의집	진로직업 체험지원 센터	청소년상담 복지센터
20	2	2	8	2	1	3	1	1

1. 교육경비보조금 지원

관내 초·중·고 등 각급학교(유치원 포함)의 다양한 교육활동 및 노후한 시설 환경개선을 위하여 특성화된 교육경비보조금을 지원함으로써 양질의 교육 환경을 마련하고 미래 인재 양성을 위한 기반 조성하고자 함

□ 사업개요

- 추진근거 : 서울특별시 마포구 교육경비 보조에 관한 조례
- 사업기간 : 2015. 1월 ~ 12월
- 사업대상 : 각급 학교 76개교(유 28, 초 22, 중 14, 고 10, 기타 2)
- 추진방법 : 사업공모 후 교육경비보조금 심의위원회 사업 선정
- 사업내용 : 시설환경개선, 학력신장 프로그램 등
- 소요예산 : 3,000,000천원

2015 추진실적 (5. 31. 현재)

- 교육경비보조금 지원사업 선정 심의 : 2015. 2. 12.
- 2015년 교육경비보조금 지원 현황

구 분	합계	유치원	초등학교	중학교	고등학교	기타학교
학교 (원) 수	76	28	22	14	10	2
사 업 수	291	29	127	73	56	6
총지원액(백만원)	3,000	127	1,161	793	669	73

□ 향후추진계획

- 교육경비보조금 지원사업 상반기 현장점검 및 평가 : 2015. 6월 ~ 7월
- 하반기 교육지원사업 점검 및 외부위원 종합 평가 : 2015. 12월
- 2015년 교육지원사업 지원계획 수립 및 시행 : 2015. 12월

2. 학력신장 프로그램 지원

대학교의 우수한 시설 및 인력을 활용하여 관내 학생들에게 체험기회를 제공하고 현행 교육과정에서 부족한 현장중심의 체험 프로그램을 지원하고자 함

□ 사업개요

- 추진근거
 - 서울특별시 마포구 평생교육진흥 조례 제3조(평생학습의 진흥)
- 사업기간 : 2015. 1월 ~ 12월
- 사업대상 : 관내 초등학생, 중학생
- 사업내용
 - 서강대학교와 함께하는 여름방학 영어캠프 운영(초등 150명)
 - 이화여자대학교와 함께하는 생활과학교실 운영(초등 520명)
 - 고려대학교 영재교육원 위탁 우수인재양성 영재교육사업(초등 10명)
 - 원어민 화상영어교육 지원사업(초·중 600명)
- 소요예산 : 84,290천원

2015 추진실적

..... (5. 31. 현재)

- 2015년 1~2기(1월~6월) 이화여대 생활과학교실 운영 : 초등학생 260명
- 2015년 고려대 영재교육원 영재교육 위탁 지원 : 3명
- 2015년 1~2기(3~6월) 원어민 화상영어교육 운영 : 240명

□ 향후추진계획

- 이화여대 생활과학교실 3기(7~9월) 수강생 모집 : 6월중
- 원어민 화상영어교육 3기(7~8월) 수강생 모집 : 6월중
- 서강대 여름방학 영어캠프 운영 : 7월~8월

3. 청소년의 꿈을 펼치는 프로그램 운영

청소년들의 숨겨진 끼와 적성을 발견하고 미래에 대한 꿈을 키워갈 수 있도록 이론과 실습, 현장학습을 병행한 다양한 프로그램 운영하고자 함

□ 사업개요

- 추진근거
 - 청소년기본법 및 청소년활동진흥법
 - 과학기술기본법 제30조(과학기술문화의 창달)
- 사업기간 : 2015. 1월 ~ 12월
- 사업대상 : 관내 초등학생, 중학생 등
- 사업내용 : 천문캠프 운영, 세대공감 콘서트, 청소년발명교실, 청소년역사유적 탐방
- 소요예산
 - 천문캠프 운영 : 14,600천원(구비)
 - 세대공감콘서트 : 25,000천원(시비)
 - 청소년발명특허교실 : 23,000천원(시비 19,000천원, 시설자부담 4,000천원)
 - 청소년역사유적 탐방 : 4,000천원(구비)

2015 추진실적

(5. 31. 현재)

- 마포가족 별★빛축제 개최
 - 일 시 : 2015. 5. 28.(목) 18:00
 - 장 소 : 월드컵공원 평화의 광장
 - 대 상 : 초중고 학생 및 학부모 1,000명
- 제1차 세대공감콘서트 실시
 - 일 시 : 2015. 4. 14.(화) 14:00
 - 장 소 : 마포구청 대강당
 - 대 상 : 성서중학교 학생 및 학부모 400명

- 도화·마포 문화의집 청소년발명 특허교실
 - 기 간 : 2015. 1. ~ 5월
 - 내 용 : 찾아가는 발명교실 외 4개 프로그램 운영
 - 대 상 : 초·중학교 학생 300명

□ 향후추진계획

- 하반기 천문캠프 실시 : 2015.10월 예정
- 세대공감콘서트 추진 : 5회 2,000명
- 도화·마포 문화의집 발명특허교실 추진
 - 기 간 : 2015. 6월 ~ 9월
 - 내 용 : 에너지 발명교실 및 발명캠프 외 6개 프로그램 운영
 - 대 상 : 초·중학교 학생 700명
- 청소년 역사유적 탐방 실시
 - 기 간 : 2015년 7월 중
 - 대 상 : 관내 저소득층, 다문화가정 청소년 80명
 - 장 소 : 충청도 백제문화권 (예정)
 - 내 용
 - 백제의 주요 역사유적지 탐방 (부소산성, 정림사지 등)
 - 백제 문화를 경험할 수 있는 체험 (백제 탑 쌓기, 탁본 등)

4. 친환경 학교급식 지원

친환경 무상급식의 단계별 실시로 보편적 복지를 실현하고 우수한 품질과 안전한 식재료 사용으로 성장기 학생들의 심신 발달을 도모하고자 함

□ 사업개요

- 추진근거 : 학교급식법 및 마포구 친환경 학교급식 등 지원에 관한 조례
- 사업기간 : 2015. 1월 ~ 12월
- 사업대상 : 관내 45개 초·중·고등학교
- 사업내용
 - 친환경 무상급식비 지원 : 공립초등학교 및 중학교 전학년
 - 친환경 쌀 전환 차액비 지원 : 초·중 학교 중 신청 학교
 - 우수 농축산물 전환 차액비 지원 : 고등학교 중 신청학교
- 시행주체 : 마포구, 서울시, 교육청
- 소요예산 : 3,963,534천원 (구비)

2015 추진실적

..... (5. 31. 현재)

- 마포구 급식지원심의위원회(서면심사) 개최 : 2015. 2. 11
- 2015년 1~5월 친환경 학교급식 보조금 지원 : 36개교 / 1,361,934천원
- 2015년 상반기 고교 우수 농축산물 보조금 지원 : 6개교 / 52,827천원(구비)
- 2015년 친환경 안심식재료 지킴이단 구성(2015.3.24) : 33명

□ 향후추진계획

- 2015년 친환경 학교급식 2분기(6~8월)보조금 지원 : 6월중
- 2015년 친환경 학교급식 3분기(9~11월)보조금 지원 : 9월중
- 2015년 하반기 고교 우수 농축산물 보조금 지원 : 9월중

5. 구립도서관 운영 활성화

구민의 눈높이에 맞춘 구민 친화형과 생활 밀착형 도서관 운영으로 다양한 도서관 정보 제공 및 범구민 독서문화 진흥으로 구민의 삶의 질 향상에 기여하고자 함

□ 사업개요

- 추진근거
 - 서울특별시 마포구 독서문화진흥 조례
 - 서울특별시 마포구립도서관 설치 및 운영 조례
 - 서울특별시 마포구어린이영어도서관 설치 및 운영에 관한 조례
- 사업기간 : 2015. 1월 ~ 12월
- 도서관 현황

구분 계	공공도서관		작은도서관	어린이 영어도서관	비고
	서강도서관	하늘도서관			
12	1	1	8	2	

- 소요예산 : 1,649,000천원(구비 1,399,000천원 , 시비 250,000천원)
- ※ 용강동 작은도서관 조성비 150,000천원 별도

2015 추진실적

 (5. 31. 현재)

- 2015. 1월 ~ 5월 : 작은도서관 환경개선사업 개보수 공사 설계 및 견적
- 2015. 4월 : 용강동 작은도서관 개관

□ 향후추진계획

- 2015. 6월~12월 : 작은도서관 환경개선 개보수 공사 및 물품 교체
- 2015. 6. 17. : 책과 함께 인생 시작 북스타트 선포식 개최
- 2015. 10월 : 독서문화진흥을 위한 책축제 개최
- 2015. 12월 : 사서 및 자원봉사자 직무역량강화를 위한 도서관학교 운영

6. 청소년문화의집 운영 지원

청소년문화의집 프로그램을 활성화하여 청소년들에게 건전한 여가활동 지원하고 청소년 전용공간의 지속적인 기능보강 및 청소년활동 강화로 청소년 참여율을 증대시키고자 함

□ 사업개요

- 추진근거 : 청소년기본법 및 청소년활동진흥법
- 사업기간 : 2015. 1월 ~ 12월
- 사업대상 : 마포구 청소년 및 인근주민
- 사업규모 : 구립 청소년문화의집 3개소(마포, 도화, 망원)
- 사업내용 : 구립 청소년문화의집 운영 활성화, 청소년전용공간 기능 개선
- 소요예산 : 1,420,000천원 (구비)

2015 추진실적

..... (5. 31. 현재)

• 구립 청소년문화의집 운영실적

시설명	이용인원 (월평균)	운영 프로그램
마포청소년 문화의집	17,468명	청소년문화카페, 청소년독서실·미디어존, 청소년참여위원회, 방과후교실, 대안학교 등
도화청소년 문화의집	3,049명	청소년휴카페, 진로프로그램, 청소년기자단 등
망원청소년 문화센터	8,555명	청소년문화카페, 청소년독서실, 청소년환경지킴이단, 심리상담 등

- 망원청소년문화센터 청소년 전용공간 확대 및 기능개선
 - 청소년공부방 확대개소 : 21.32㎡ ⇒ 45.12㎡
 - ※ kt, skylife, 국민은행 후원(24,000천원)으로 (구)환경미화원휴게실 리모델링
 - 청소년문화카페 확장(43.4㎡ ⇒ 62.12㎡) 및 화장실 개보수
 - ※ 구비 9,700천원, 시설예산 300천원

□ 향후추진계획

- 청소년시설별 특화프로그램 시행 등 청소년활동프로그램 활성화
- 반기별 2회 시설만족도 조사결과에 따라 청소년전용공간 기능개선

7. 진로직업체험지원센터 운영

직업체험장과 학교를 유기적으로 연계하는 매칭시스템 구축하고 토요진로 학교 및 상설 직업체험 프로그램 운영 등을 통해 지역사회와 함께 하는 진로교육을 활성화하고자 함

□ 사업개요

- 사업기간 : 2015. 1월 ~ 12월
- 사업대상 : 마포구 초, 중, 고등학생 및 학부모
- 사업내용 : 단위학교 진로교육 프로그램 직업체험장 발굴운영, 토요진로학교 운영 등
- 추진기관 : 마포진로직업체험지원센터(상암동 마포청소년문화의집 소재)
- 소요예산 : 200,000천원 (시비 100,000천원, 구비 100,000천원)

2015 추진실적

..... (5. 31. 현재)

사업명	인원(명)	프로그램
진로체험사업	2,066	마포진로박람회
학교연계사업	839	꿈꾸는 진로여행 잡(Job) 고(Go)
토요진로학교	53	청소년 직업체험 '잡(Job)담(談)'
직업체험사업	7	드림네트워크, 청소년 진로직업체험의 기적
기타	191	두레상담, 학부모 진로교육
합계	3,156	

- 학교로 찾아가는 직업멘토링 『꿈꾸는 진로여행 '잡고』 : 5개교 1,127명
- 『2015 마포진로박람회』 개최
 - 일 시 : 2015. 5. 20.(수) 10:00~16:00
 - 장 소 : 월드컵공원 평화의 광장
 - 행사내용 : 52개 기관 280명 직업멘토 61개 부스 운영
4개교(송문중, 창천중, 광성중, 동도중) 1,759명 참가

□ 향후추진계획

- 현장직업체험 '청진기' 운영(관내 14개 중학교 2,758명) : 2015. 6월~12월
- 학교로 찾아가는 직업멘토링 『꿈꾸는 진로여행 '잡고』 : 2015. 6월~12월

8. 평생교육 프로그램 운영 및 지원

지역특성과 정체성을 반영한 특성화된 평생교육 프로그램을 개발 운영하고, 관내 평생교육기관의 우수 평생학습프로그램 및 지역학습 모임을 지원함으로써 국민에게 다양한 평생학습 기회를 제공하고자 함

□ 사업개요

- 추진기간 : 2015. 1월 ~ 12월
- 사업내용 : 프로그램 운영 및 홍보, 우수프로그램 및 평생교육시설 지원
- 소요예산 : 182,440천원(구비 162,440천원, 국비 20,000천원)

□ 사업내용

- 구 특성화 프로그램 : 마포열린인문학 강좌, 학교에서 만나는 독서의 즐거움, 마포교양대학, 인문예술 프로그램(동서양 미술의 만남)
- 교육소외계층 프로그램 운영 : 성인문해 초등교육, 성인영어 기초교육
- 취업연계프로그램 : 직업능력향상 및 전문자격증 과정(상·하반기 1회)
- 시민의식 향상프로그램 : 평생학습 입문과정(시민교육), 평생교육관계자워크숍 등
- 평생교육 홍보 : 소식지(마포 늘배움터) 발간, 평생교육 프로그램 홍보물 제작
- 우수 평생학습프로그램 공모 및 지원
 - 학력인정 평생교육시설 지원(3개교) : 양원초교, 일성여자중고등학교
(교육환경개선사업비, 우수프로그램운영)
 - '지역학습모임' 강사료 지원 : 8개지역학습모임/강사료
- 성인문해교육기관(시설) 지원 : 양원주부교실, 마포평생학습관/프로그램운영비
[국비 지원액의 30% 대응투자]

2015 추진실적

(5. 31. 현재)

- 마포 열린인문학강좌(구특성화프로그램) : 3개반 120명
- 직업능력과정(예술심리교육 지도자 입문과정) : 22명
- 서양미술 “명화의 재발견”(인문예술) : 1개강좌 1,128명
- 교육소외계층(성인문해교육, 성인기초영어) : 5개과정 520명
- 우수평생교육프로그램 발굴 지원 : 4개기관/17,110천원

□ 향후추진계획

- 평생학습 소식지(마포늘배움터) 발간 : 2015. 11월중(1,000부)
- 대한민국 평생학습 박람회 참가 : 2015. 9. 4. ~ 9. 6.

청소행정과

□ 조직 현황

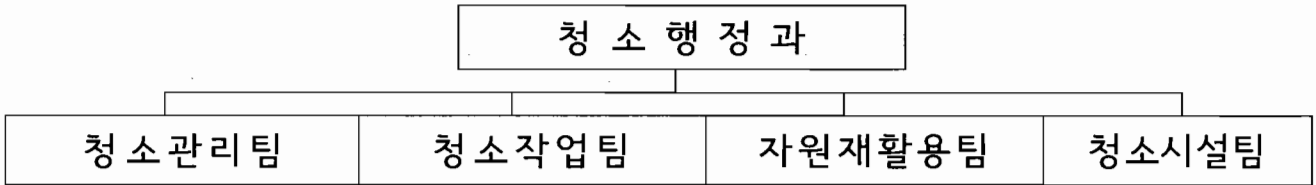

□ 인력현황

구 분	계	4급	5급	6급	7급	8급	9급	환 경 미 화 원
정 원	57		1	10	25	9	12	94
현 원	57		1	7	23	3	23	

※ 질병휴직 2명(행정8급, 시설8급), 육아휴직 1명(7급 1) 미포함

□ 장비현황

구 분	청소차량	압 축 기	적 재 함	비 고
계	98	1	42	
직 영	44	1	23	
대 행	54	0	19	

□ 청소대행업체 현황

사업체명	관 할 지 역	대표자	청소 인력	차량 보유	전화번호
대경환경(주)	서강동, 합정동, 성산2동, 상암동	김행순	30	13	336-1351
평화환경(주)	공덕동, 도화동, 서교동(구,서교동)	김영준	30	12	3142-6411
(주)효성환경	대흥동, 신수동, 서교동(구,동교동), 연남동	최승호	30	14	322-3780
(주)고려리사이클링	아현동, 용강동, 염리동, 망원1,2동, 성산1동	고정석	35	15	337-1464
에코그린	재활용정거장(공덕동, 염리동, 서강동, 성산1동)	이형출	13	10	304-9386

2015년도 주요업무 추진실적 및 계획

1. 구민과 함께하는 클린 마포가꾸기 추진

- 내실 있는 주민 자율 청소운동으로 이웃 간 정감 있는 공동체 의식 함양
- 구민이 내 집·내 점포 앞을 지속적으로 청결 관리하여 쾌적한 마포 조성

□ 사업개요

- 기 간 : 2015. 1. 1 ~ 2015. 12. 31
- 중요내용
 - 주민, 기업체, 학교, 민간단체 등의 자발적인 참여형 청소시스템 구축
 - 계절별, 시기별 맞춤형 청소대책 추진으로 청결능력 강화
 - 쓰레기 배출 억제 및 주민의식 정착을 위한 홍보
- 시행주체 : 마포구(청소행정과, 동 주민센터), 구민(자율청소 참여단체)
- 소요예산 : 114백만원(구비)

2015 추진실적

(5. 31. 현재)

- 봄맞이 대청소 : 2015. 3. 25.(수)
- 주민자율청소 : 3월~5월
- 범주민 참여 서울클린데이 실시 : 매월 넷째주 수요일(3~5월) 3회실시
- 쓰레기 함께 줄이기 구민운동본부 발대식 : '15. 4. 30.(목)

□ 향후추진계획

- 주민자율청소 : 6월~11월
- 범주민 참여 서울클린데이 실시 : 6월~11월
- 쓰레기 함께 줄이기 구민운동본부 동별 발대식 및 캠페인 실시 : '15. 6월~

2. 종량제봉투 판매수입 세입처리 및 종량제 수수료 현실화 추진

- 종량제 봉투판매 수입을 세입조치 없이 대행업체 운영비로 총당하는 것은 수입의 직접 사용 금지 및 예산총계주의의 원칙 위반인바, 예산편입하여 정상적으로 세입·세출
- 1995.3.15자 종량제 실시 이후 수수료 동결로 원가에 현저히 미달하고 2015년부터 공공처리시설 반입량 의무 할당제 시행으로 종량제 수수료 단계적 현실화 확보

□ 사업개요

- 기간 : 2015. 1. 1. ~ 계속
- 사업내용
 - 종량제봉투 판매수입 세입처리
 - 종량제 봉투 판매수입을 세입·세출 예산 편성하여 대행비용 지급
 - 종량제봉투 판매관리 전산시스템 구축으로 봉투판매, 재고관리 등 투명한 판매수입 관리
 - 종량제봉투 수수료 인상(안)

구 분	현재 수수료	2016년까지	2017년부터	비 고
일반쓰레기 (20ℓ)	350원	440원 (26%)	490원 (11%)	서울시 생활폐기물 종량제 수수료 인상 안에 따라 단계별로 최소비용 인상
음식물쓰레기 (2ℓ)	80원	140원 (75%)	190원 (36%)	

- 소요예산 : 5,274백만원(본예산 5,274백만원)

2015 추진실적 (5. 31. 현재)

- 종량제봉투 판매관리 전산시스템 구축 : 2015. 4월 시스템 구축 완료
- 종량제봉투 판매수입 세입처리 : 2015. 4월분부터 세입 조치
- 종량제봉투 수수료 인상 : 마포구 폐기물 관리조례 개정 진행중

□ 향후추진계획

- 종량제 폐기물 수수료 인상안 물가대책 심의 위원회 ----- 2015. 6.
- 마포구 조례·규칙심의회 의결 ----- 2015. 7.
- 마포구의회의 심의 및 공포 ----- 2015. 8.
- 종량제 폐기물 수수료 시행 ----- 2015. 10.

3. 재활용정거장 운영으로 생활폐기물 획기적 감축

재활용 정거장 운영으로 자원의 재활용 제고, 예산절감, 일자리 창출 및 뒷골목이 청결해지고 있으며 적극적인 주민 참여 유도로 빠른 시일 내 정착 운영

□ 사업개요

- 기 간 : 2015. 1. 1 ~ 12. 31
- 운영방법 : 재활용정거장(거점분리수거대) 품목별 분리배출
- 대 상 : 16개동 119,636가구(일반주택지역) 18:00~22:00(4H)
- 소요예산 : 669백만원 (시비 500백만원, 재활용관리기금 169백만원)

2015 추진실적 (5. 31. 현재)

- 재활용정거장 운영실적 : 2014년 대비 재활용정거장 38개소 확대 운영

동 명	시행일	운영일	정거장수	참여율(4월)	참여율(5월)
계			291	30%	31%
성산1동	2014.4.1	목·일	29	66%	66%
아현동	2014.7.1	수·일	13	39%	40%
합정동		목·일	32	48%	49%
연남동		목·일	23	38%	38%
공덕동	2014.9.1	수·토	27	39%	39%
염리동		수·토	17	39%	39%
서강동		목·일	17	23%	25%
망원1동		목·일	24	44%	44%
도화동	2014.12.1	월·금	11	27%	28%
용강동		월·금	10	26%	28%
대흥동		월·금	23	18%	19%
신수동		월·금	13	13%	19%
서교동		화·일	18	5%	7%
망원2동		화·일	16	11%	12%
성산2동		월·금	13	20%	21%
상암동		월·금	5	25%	29%

- 2014년 12월 재활용정거장은 계절적·자원관리사 요인 등 사업의 조기정착에 어려움이 있었으나, 폐기물 분리배출 홍보요원 운영 등 재활용정거장 홍보로 주민참여율이 소폭 상승하였으며, 추가 상승력이 충분함.
- 전체적으로 재활용정거장에 대한 인지도 상승으로 주민참여율 지속적 상승하고 있으나, 자원관리사 관리(모집 등) 및 정거장 관리, 재활용정거장 위치 민원 등 애로사항이 지속적으로 발생하고 있음.

□ 향후추진계획

- 협동조합 설립 : 재활용정거장 안정화 단계에서 협동조합 설립을 통한 자체운영 기반 마련(성산1동)
- 자원봉사자 적극 운영 : 자원봉사자를 적극 모집하여 자원관리사 업무강도 경감

4. 페스티로폼 감용기 운영으로 세외수입 증대

페스티로폼 감용기를 설치하고 재생원료(잉고트)를 생산·판매하여 세외수입 증대 및 폐기물 감량으로 수집·운반비 등 예산을 절감하여 재정 건전성 확보

□ 사업개요

- 기 간 : 2015. 1. 1 ~ 12. 31
- 설치장소 : 청소차고지(상암동 소재)
- 운영인력 : 5명(환경미화원 2명, 공공근로자 3명)
- 근무시간 : 05:00 ~ 15:00(8시간) ※ 공공근로자 근무시간은 탄력적 조정운영
- 근무방법 : 조별 임무분담을 통한 효율적인 작업(이물질 제거조, 작업조)
- 기계품목 : 감용기(HS-1500), 집진기(HS-20), 처리용량 : 250kr/h

2015 추진실적

(5. 31. 현재)

- 운영절차 - 발포폴리스타이렌 (Expanded Polystyrene) 또는 스티로폼 감용기 (EPS recycling machine)



(쌓여있는 페스티로폼)



(감용기 작업모습)



(잉고트 생산모습)



(잉고트 매각)

- 페스티로폼 감용기 운영실적

구분	스티로폼 수거량	잉고트 생산량	판매수입
2014년	256,710kg	132,660kg	132,660천원
2015년	106,720kg	73,410kg	60,584천원

- 잉고트 판매단가 조정 : 800원/kg (2015.2월부터)
- 최근 유가 하락(원자재 가격 하락)에 따른 잉고트 시장가격 하락

□ 향후추진계획

- 여름철 근로자 안전관리에 유의하여 감용기 운영

5. 초등학생과 함께하는 재활용품 체험학습

관내 초등학생을 대상으로 재활용품 처리체계에 대한 체험학습을 실시하여
 자원의 소중함을 일깨우고, 재활용 분리배출 환경 조성

□ 사업개요

- 기 간 : 2015. 5. 1 ~ 9. 30
- 대 상 : 관내 22개 초등학교 학생
- 주요내용
 - 쓰레기 처리체계에 대하여 쉽게 이해할 수 있도록 시청각 교육 실시
 - 재활용품 처리 선별장 견학을 통한 생생한 현장 중심 교육
 - 마포자원회수시설 견학으로 쓰레기 처리 시스템에 대한 이해도 증진

2015 추진실적

..... (5. 31. 현재)

- 신청학교 : 8개(동교초, 상지초, 서강초, 성산초, 성서초, 성원초, 염리초, 한서초)
- 참여실적 : 106명 참여(2015. 5. 31 현재)
- 추진일정

학교명	일시	인원(명)
동교초	6/12	25
상지초	5/20(행복반), 5/22(희망반), 5/26(보람반)	81
서강초	7/2(3-2반), 7/9(3-1반)	51
성산초	6/2(2-2반), 6/4(2-1반)	50
성서초	6/19	24
성원초	6/17(5-4반), 6/18(5-5반)	50
염리초	5/21(1-8반)	25
한서초	6/26	37
계		293

□ 향후추진계획

- 초등학생 수준의 흥미유발 프로그램 구성 및 운영

6. 폐금속자원 재활용 사업

- 버려지는 폐휴대폰과 폐가전제품을 수거하여 쓰레기 발생 최소화 및 희귀금속 추출 자원 재활용
- 주민들에게 폐가전제품 무료배출 적극 홍보로 폐금속자원 재활용사업의 활성화

□ 사업개요

- 기 간 : 2015. 1. 1 ~ 12. 31
- 대 상 : 폐휴대폰, 소형 폐가전제품(1m 미만)

▶ 품목별 수거 및 처리체계

품 목	배출방법	수집·운반 절차	처리방법	비 고
폐소형가전	동 신고·보관	동 보관 → 차고지 반입(區) → SR센터로 운송(區)	SR센터(무상)	수거전담반 (치량,인력2)
폐휴대폰	동 신고·보관	동 보관 → 차고지 반입(區) → SR센터로 운송(區)	SR센터(무상)	
폐형광등	거점 수거함	수거함 → 차고지 반입(區) → 한국조명재활용공사 처리	한국조명재활용공사 (개당 15원 구에 기부)	수거전담반 (치량,인력2)
폐건전지	거점 수거함	수거함 → 차고지 반입(區) → SR센터로 운송(區)	한국전자재활용협회 (무상)	

- 소요예산 : 8백만원(재활용 기금)

2015 추진실적

(5. 31. 현재)

• 폐금속자원 추진실적

구 분	폐휴대폰	소형 폐가전제품	폐전지
2014년	4,966개	59,666kg	18,433kg
2015년	800개	26,131kg	6,020kg

□ 향후추진계획

- 학교 캠페인을 통해 휴대폰 등 폐금속자원 집중수거 : 상하반기 2회
- 폐건전지 전용수거함 제작 및 배부 : 2015. 6월중

7. 공공청사 폐기물 제로화 추진

공공청사를 비롯하여 도로변 편의점 등 재활용품 배출량이 많은 곳에 재활용품 분리배출을 유도함으로써 생활폐기물 직매립 제로(Zero)화 정책 달성

□ 사업개요

- 기 간 : 2015. 1. 1 ~ 12. 31
- 대 상 : 구동청사, 보건소, 기타 산하기관 및 도로변 편의점
- 주요내용
 - 공공청사 내 성상별 재활용품 분리수거함을 보급하여 분리배출 여건 개선
 - 부서별 책임자 지정 및 부서 실명제 강화
 - 이용자가 많은 도로변 편의점을 대상으로 재활용품 분리수거함을 보급

2015 추진실적

..... (5. 31. 현재)

- 공공기관 폐기물 제로화를 위한 분리수거함 제작·배부
 - 재활용품 분리수거함 배부 : 30개(구본청 11, 보건소 2, 주민센터 17)



□ 향후추진계획

- 공공기관 폐기물 제로화 이행여부 점검

마포중앙도서관 및 청소년교육센터 건립추진단

□ 조직 현황

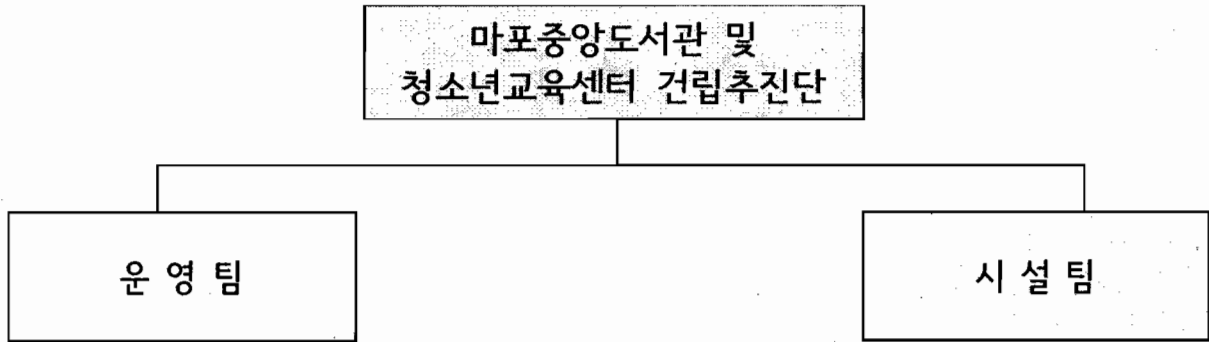

□ 인력현황

구분	계	4급	5급	6급	7급	8급	9급	별정(전문)	임기제
정원	6		1	2	1		2		
현원	8		1	4	3				

※ 겸직 : 1명(중앙도서관추진단 시설팀장, 건축과 건축시설팀장)

□ 위원회 현황

위원회명	계	구성원 (명)		임무
		당연직	위촉직	
마포중앙도서관 및 청소년교육센터 건립기금운용심의위원회	10	4	6	마포중앙도서관 및 청소년교육센터 건립기금의 관리·운영에 관한 심의
마포중앙도서관 및 청소년교육센터 건립자문단	20	4	16	도서관 및 지정분야별 운영방안 등 검토
마포중앙도서관 및 청소년교육센터 설계자문위원회	20	6	14	시설배치 및 공간구성, 기능배치 등 설계도서에 대한 검증

2015년도 주요업무 추진실적 및 계획

1. 마포중앙도서관 및 청소년교육센터 건립

도서관, 청소년교육센터, 주차장 등 복합시설 건립을 통한 공간의 활용도 제고 및 소득에 따른 지식정보 격차 해소로 교육복지 실현 및 구민 삶의 질 향상

□ 사업개요

- 사업위치 : 성산로 128(舊 마포구청사 부지)
- 사업규모 : 지하 3층/ 지상 4층, 연면적(17,507㎡), 부지면적(10,754㎡)

	중앙도서관	5,356㎡	자료실, 업무부서, 집필실, 다문화존, 보존서고 등
	청소년교육센터	3,330㎡	영어교육, 진로직업체험, 자기주도학습, 특기적성교육 등
	임대시설	4,741㎡	
	공영주차장	4,080㎡	

- 사업기간 : 2014. 4. ~ 2017. 8.
- 총사업비 : 42,682,000천원

2015 추진실적

..... (5. 31. 현재)

- 2015.01.22 : 제1차 설계자문위원회 개최
- 2015.03.03 : 서울시 건설기술심의(설계심의) 통과
- 2015.03.31 : 구의회 행정건설위원회 사업설명회 개최
- 2015.04.30 : 서울시민디자인위원회 경관심의 통과
- 2015.05.07 : 구의회 복지도시위원회 사업설명회 개최
- 2015.05.15 : 제2차 설계자문위원회 개최
- 2015.05.20 : 지방재정 중앙투자 2단계 심사 통과(행정자치부)

□ 향후 추진계획

- 2015.6. : 설계용역 준공, 건축협의 처리
- 2015.6. : 공사 조달 및 감리용역 발주
- 2015.8. : 공사 계약 및 착공
- 2017.8. : 공사 준공