

함께 꽃피는 마포, ~~한~~ 교육문화도시로 가자!

2016년도 주요업무 추진계획

(제200회 마포구의회 제2차 정례회)

2015. 11.



복지교육국

보 고 순 서

- 일반현황 1
- 복지행정과 2
- 생활보장과 11
- 어르신복지장애인과 17
- 가정복지과 24
- 교육청소년과 32
- 청소년행정과 39
- 마포중앙도서관 및 청소년교육센터 건립추진단 48

일 반 현 황

□ 기 구 ----- 6과 1추진단 27팀

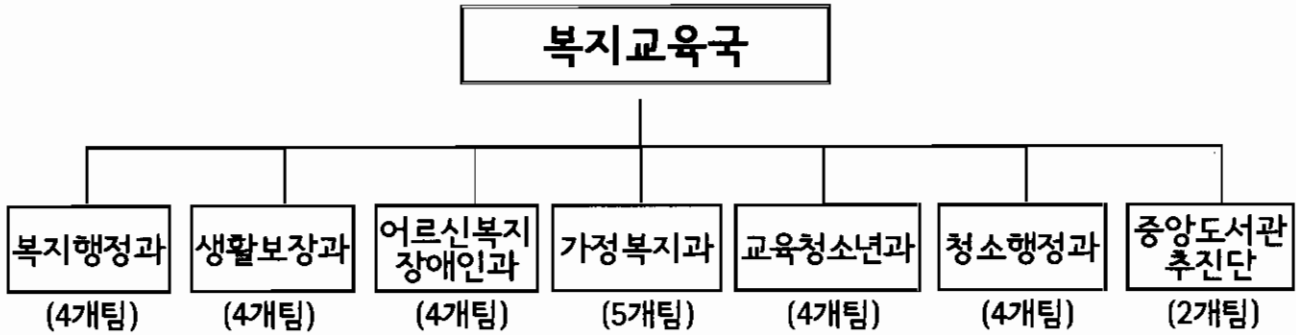

□ 인 력 ----- 189명

구 분	총계	4급	5급	6급	7급	8급	9급	별정 (전문)	임가제
총 계	189	1	7	41	61	20	57		2
복지행정과	23	1	1	6	5	4	6		
생활보장과	36		1	5	9	4	17		
어르신복지 장애인과	22		1	7	7	3	4		
가정복지과	26		1	6	8	4	7		
교육청소년과	19		1	6	6	2	2		2
청소행정과	55		1	7	23	3	21		
마포중앙도서관 및 청소년교육센터 건립추진단	8		1	4	3				

복지행정과

□ 조직 현황

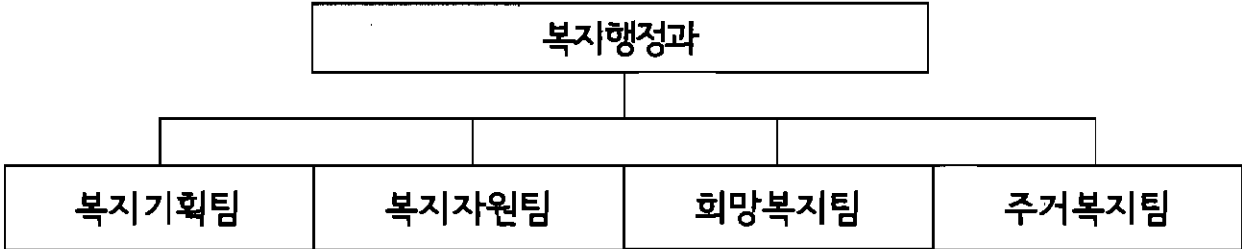

□ 인력현황

구분	계	4 급	5 급	6 급	7 급	8 급	9 급	별정 (전문)	임기제
정원	23	1	1	5	6	6	4		
현원	23	1	1	6	5	4	6		

※ 시간선택제 2명(9급) 포함, 파견근무 1명(9급) 제외

□ 법인시설·단체 현황

사회복지협의회	종합사회복지관	푸드마켓	푸드뱅크	보훈회관	보훈단체
1	2	3	1	1	9

□ 위원회 현황

위원회명	위원 현황(명)		비고
	당연직	위촉직	
마포구 주민소득지원 및 생활안정기금 운용위원회	3	3	
마포구 지역사회보장협의체	13	34	

2016년도 주요업무 추진계획

1. 마포구 보훈회관 신축

협소하고 노후된 보훈회관을 신축하여 사무공간 및 편의시설을 확충함으로써 우리 구 보훈단체 및 보훈대상자에 대한 예우와 지원을 강화하고자 함

□ 사업개요

- 추진근거
 - 국가유공자 등 예우 및 지원에 관한 법률 제3조
 - 마포구 보훈회관 신축계획 방침(복지행정과-28431,2014.10.6)
 - 마포구 보훈회관 신축계획 변경 방침(복지행정과-13469,2015.7.10)
- 사업기간 : 2015. 1월 ~ 2017. 12월 (3년)
- 사업위치 : 마포구 신수로 58(신수동)
- 사업규모 : 대지면적 496㎡, 지하2층~지상5층, 연면적 1,369㎡
- 주요시설 : 보훈단체 사무실(9개), 회의실, 강당, 식당, 유료목욕장 등
 - 목욕장 설치규모(안) : 지하1층, 면적 180㎡(남탕 90㎡, 여탕 90㎡)
- 총사업비 : 3,730백만원 (구비 3,230백만원, 국비 500백만원)

※ 2016년도 추진사항

- 설계용역 완료 : 2015. 12월 ~ 2016. 5월(250백만원)
- 공사착수 : 2016. 8월(1,980백만원)

□ 추진경과

- 2014.10. 6. : 마포구 보훈회관 신축계획 수립
- 2014.11. 5. : 중기재정계획 및 자체투자심사
- 2014.11.25. : 보훈회관 신축관련 공유재산관리계획 승인
- 2015. 2. 6. : 마포구 보훈회관 설계자문위원회 구성
- 2015. 2.~ 5. : 보훈단체 의견수렴 및 신축안 협의(유료 목욕장 설치)
- 2015.7.10. : 마포구 보훈회관 신축계획 변경(안) 수립
- 2015.10.7. : 설계용역 입찰공고

□ 세부추진계획

- 설계용역 계약체결 : 2015. 11월
- 설계용역 착수 : 2015. 12월
- 기본 및 실시설계 : 2015. 12월 ~ 2016. 5월
- 보훈회관 임시 사무실 이전 : 2016. 6월 ~ 7월
- 공사발주 및 완료 : 2016. 8월 ~ 2017. 12월

□ 소요예산 : 1,980백만원(국비 500백만원, 구비 1,480백만원)

- 공사비 1,923백만원
- 감리비 37백만원
- 시설부대비 20백만원

2. 찾아가는 동주민센터 사업 추진

기존 동 주민센터의 기능과 인력을 재편하여 찾아가는 복지를 실현하고 마을과 지역주민 중심의 마을복지생태계를 조성하고자 함

□ 사업개요

- 사업기간 : 2016. 1. 1. ~ 12. 31.
- 사업대상 : 16개 동주민센터
- 사업내용
 - 찾아가는 복지, 보편적 복지 : 우리동네주무관(복지플래너 등), 복지통장 운영
 - 통합서비스 제공 및 연계 : 복지상담전문관제 실시, 동단위 사례관리 시행
 - 복지생태계 구축 : 동복지협의체 활성화, 지역사회주민 관계망 활성화, 복지자원조사
 - 마을공동체 조성 : 주민리더발굴 및 관계망 형성, 마을계획, 마을기금
- 사업비
 - 인건비 : 1,500백만원(사회복지직 인건비 1,200백만원, 방문간호사 인건비 300백만원)
 - ※ 분담비율 : 사회복지직 인건비(시비 75%, 구비 25%), 방문간호사 인건비(시비 100%)
 - 공간재설계 : 1,050백만원(시비 100%, 동별 75백만원)
 - 무인민원발급기 구입 : 350백만원(시비 100%, 동별 25백만원)
 - 자치구 추진지원단 운영비 : 110백만원(시비 100%)
 - 동주민센터 및 주민리더 교육비 : 20백만원(구비 100%)

□ 세부추진계획

- 신규인력 채용 : 2016. 1월 ~ 6월
- 2단계 실행계획서 제출 : 2016. 3월 ~ 6월
- 인력 배치 : 2016. 6월
- 동주민센터 공간 재설계 및 시공 : 2016. 6월
- 2단계 사업 시행 : 2016. 7. 1.
- 동주민센터 및 주민리더 교육 : 2016. 3월 ~ 10월

□ 소요예산 : 3,030백만원(시비 2,710백만원, 구비 320백만원)

3. 민·관·주민이 함께하는 '마포 지역보장네트워크' 사업

지역사회보장협의체를 중심으로 민·관·주민 등 사회보장주체들 간의 협력을 통한 네트워크사업을 실시하여 지역사회 공동체 기능 회복 및 사회적 자본 증대를 통해 주민의 삶의 질 향상에 기여하고자 함

□ 사업개요

- 사업기간 : 2016. 1. 1. ~ 12. 31.
- 사업대상 : 사회복지관련기관, 사회복지종사자, 지역주민 등
- 사업내용 : 마포 지역사회보장협의체 구축사업, 통통통 지역보장네트워크 사업
- 시행주체 : 마포구, 마포구지역사회보장협의체
- 추진근거 : 사회보장급여의 이용·제공 및 수급권자 발굴에 관한 법률 제41조 등

□ 세부추진계획

- 지역사회보장협의체 활성화사업 '마포 지역사회보장협의체 구축 사업'
 - 대상 : 제6기 대표협의체, 실무협의체, 9개 실무분과 및 동 지역사회보장협의체
 - 사업내용 : 복지, 보건 중심에서 주거, 교육, 문화, 환경, 생활체육을 포함한 지역보장 범위 확대 및 각 협의체별 기능 강화
- 민·관·주민 협력을 통한 '通,通,通! 지역보장네트워크 사업'
 - 마포 사회보장 정책캠프
 - 정책개발 및 지역사회보장 조사·연구사업
 - 릴레이 복지포럼(연3회), 마포구 사회복지지표연구(3차년도)
 - 마포 사회보장 아카데미
 - 사회복지종사자 및 협의체위원 대상 역량강화사업
 - 종사자·협의체위원 역량강화교육(연6회), 사회복지종사자 기관탐방 및 교육
 - 마포 통통통 네트워크
 - 사회보장 주체들간의 소통과 자원공유를 위한 네트워크사업
 - 지역사회보장협의체 인사회, 사회복지종사자 등산대회 및 워크숍
 - 마포 나눔 공동체
 - 협의체 실무분과 활성화사업 및 지역주민과의 공동체 강화 사업
 - 실무분과 공동사업(9개 사업), 희망나눔 페스티벌, 사회복지의 날 행사, 민관협력활성화사업 '마포, 나누면 행복플러스'(3차년도)

□ 소요예산

- 구비 41백만원

4. 민간자원 연계 저소득주민 지원 사업

공공재원의 한계에 따라 지역 내 다양한 민간자원을 발굴 활용하여 법정 지원 외 취약계층에 대한 적기 지원과 보호로 위기상황 극복 및 생활안정에 기여하고자 함

□ 사업개요

- 사업기간 : 2016. 1. 1. ~ 12. 31.
- 사업대상 : 기업, 지역주민, 민간기관 및 단체 등
 - ※ 지원대상 : 국민기초생활보장수급자, 차상위계층 및 저소득주민
- 사업내용 : 두드림(Do dream)300 사업, 희망드림 하우스(행복한 방 만들기) 사업, 상시 이웃돕기사업, 희망온돌사업, 민간기금 활용연계 등

□ 세부추진계획

- “두드림(Do dream) 300” 사업 : 목표 300명
 - 저소득 초·중·고등학생 대상 꿈나무 키우기사업, 무료학습서비스 지원사업, 꿈꾸는 미술가 날개달기 사업, 한부모가정 교복지원 사업 등 지원
- 주거환경 개선을 위한 “희망드림 하우스”사업 : 목표 500가구
 - 저소득 취약계층 대상 민간자원 연계 집수리사업(도배장판 교체, 보일러 점검교체, 방충망 설치, 집안 청소 등 지원)
- 상시적 이웃돕기사업 추진
 - 따뜻한겨울나기사업, “정성 가득 사랑 담은” 김장김치 4만kg 지원 프로젝트, ‘재민아 사랑해’ 희망나눔 페스티벌, 디딤돌 사업, 저소득주민 결연사업 등
- 지역보호 및 복지공동체 활성화를 위한 ‘희망온돌사업’ 추진
 - 성산복지관 외 5개소와 연계 취약계층 발굴지원 및 네트워크 강화
- 민간기금 연계 위기가정 지원 사업
 - 공공부조로 해결할 수 없는 위기가정에 대해 민간기금 발굴연계
 - 사회복지공동모금회, 외부 복지재단 등과 연계하여 생계·주거·교육·의료비 지원

□ 소요예산

- 비예산(서울사회복지공동모금회 마포구 성금 모금액 사용)

5. 민·관협력 토대의 지역보호체계 운영

지역 내 보호가 필요한 대상자에 대해 민·관협력 토대의 상시 보호체계를 구축하여 지역복지증진과 지역주민의 적극적인 참여를 통해 지역공동체 문화를 조성하고자 함

□ 사업개요

- 사업기간 : 2016. 1. 1. ~ 12. 31.
- 사업대상 : 국민기초생활보장수급자 및 기타 보호·관리가 필요한 저소득주민
- 사업내용 : 저소득주민 방문행정 동단위 인적안전망 강화 등 저소득주민 총괄 자원·관리
- 추진근거 : 사회보장급여의 이용·제공 및 수급권자 발굴에 관한 법률 제41조, 제44조
보건복지부 희망복지지원단 업무안내 지침

□ 세부추진계획

- 저소득주민 지역보호체계 운영계획 수립 : 2016. 1분기 중
- 저소득주민 방문행정 추진 : 4,550가구
 - 가구별 방문계획 수립 및 모니터상담 시행, 동행정평가 반영
 - 생활실태 확인 등 대상자 관리 및 통합사례관리, 서비스연계
- 방문형 서비스사업 연계·협력 추진
 - 방문형서비스사업 현황조사 실시(연2회)로 사회보장대상자 정보 공유
 - 방문형서비스사업 연계·협력회의체 운영(연4회)으로 연계·협력 체계 강화
- 동단위 인적안전망 구축·운영으로 복지사각지대 해소 추진
 - 복지통장제 운영 내실화로 위기가구 상시발굴체계 강화
 - 동(洞) 복지협의체 운영 활성화로 위기가구 발굴·지원체계 강화
 - 전기·가스검침기관(업무협약기관)과 복지사각지대 발굴·지원사업 지속 추진
 - 동 복지협의체 우수사업 공모 지원사업 추진(서울시 주민참여예산 활용)
 - 역량강화 교육 실시
 - 월간 "희망복지소식지" 제작, 배포를 통한 복지통장 등 대주민 홍보 주력
 - 민간 복지자원 연계를 통한 복지소외계층 상시발굴체계 구축 강화

□ 소요예산 : 8.7백만원

- 동단위 인적안전망 사무관리비(위원 교육, 책자 제작, 홍보지 제작 등) : 2.8백만원
- 동 복지협의체 동별 자체회의 및 간담회비 : 5.9백만원

6. 저소득 주민의 주거 안정을 위한 맞춤형 주거급여 지원

주거형태에 따른 맞춤형 급여 실시로 주거 안정과 주거 수준 향상에 기여하고자 함

□ 사업개요

- 사업기간 : 2016. 1. 1. ~ 12. 31.
- 사업근거 : 주거급여법 및 국민기초생활보장법
- 사업대상 : 맞춤형 주거급여수급자
- 사업내용
 - 임차급여 : 임차 수급자의 가구원수, 거주 형태, 부담 수준, 지역 여건 등을 감안한 실질적인 급여
 - 수선유지급여 : 자가 수급자의 주택 노후도에 따른 수선유지급여(집수리) 지급 (LH공사와의 업무 협약을 통해 연간 수선계획 수립 및 수선 위탁)
- 사업절차

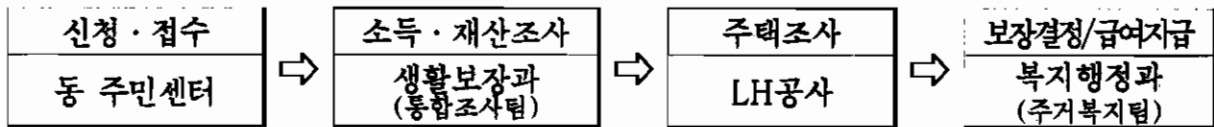

□ 세부추진계획

- 원활한 임차급여 지급을 위한 자료 정비
 - 사회보장정보시스템을 통한 주택조사 집중 모니터링, 임대주택 거주 가구 정비, 급여 산출 시뮬레이션 실시
- 사회보장급여의 재정 누수 방지를 위한 보장비용징수 대상자 관리 강화
 - 부정수급자 및 부양의무 불이행자에 대한 보장비용징수 적극 실시
 - 부정수급 방지를 위한 지속적인 사전 민원 상담 실시
- 신규 주거급여수급자를 위한 주거복지정보지 제작
 - 보증금 및 임차료 상승으로 주거가 불안정한 취약계층을 위한 신속한 정보 제공
- 관련 기관과의 긴밀한 업무 협조 체계 유지
 - LH공사·SH공사 등과의 정기 업무 간담회를 실시하여 주거복지 사업의 안정적인 정착 추진
- 맞춤형 주거급여 신청자 적극 발굴
 - 홈페이지, 보도자료, 직능단체 등 대주민 홍보 강화

□ 소요예산 : 8,094백만원(국비 4,856백만원, 시비 2,266백만원, 구비 971백만원)

7. 주거취약계층을 위한 다양한 지원

주거취약계층을 위한 다양한 사업을 지원함으로써 주거 불안 해소에 기여하고자 함

□ 사업개요

- 사업기간 : 2016. 1. 1. ~ 12. 31.
- 사업대상 : 마포구 내 저소득 가구
- 사업내용

구 분	임대료 지원	공공임대주택 지원
	서울형 주택바우처	영구임대/전세임대/매입임대
추진근거	서울시 사회복지기금조례	국토교통부 보금자리주택 업무처리지침
시행주체	마포구	LH공사, SH공사
대상	일반주택 월세 세입자로 가구 소득인정액이 최저 생계비 150%이하 ※ 주거급여수급자 제외	1순위 : 기초수급자, 한부모, 장애인 등 2순위 : 월평균 소득이 전년도 도시근로자 가구당 월평균 소득 이하인 가구
지원내용	1인-43천원, 2인-47.5천원 3인-52천원, 4인-58.5천원	시행사 공급 계획에 따라 저렴한 조건으로 거주
사업절차	동 주민센터 신청 후 공적자료 조사결과에 따라 선정 후 매월 급여 지급 및 변동 관리	동 주민센터 신청 후 시행사 주관으로 점수표에 의거 선정 및 입주 관리

□ 세부추진계획

- 주거 사각지대 발굴 및 지원을 위한 홍보
 - 주거비(월세·보증금) 상승으로 생활이 어려워진 주거 사각지대 발굴 및 지원
 - 구 홈페이지 수시 게재, 보도자료 작성, 각 동 직능단체 회의 자료 게재 등
 - 신규 주거급여 책정 통보 시 지원 사업 정보지 배포

□ 소요예산 : 2,500백만원(시비 100%)

생활보장과

□ 조직 현황

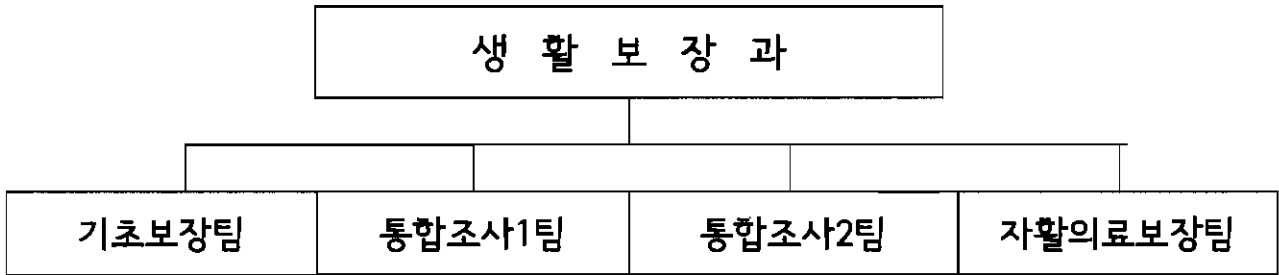

□ 인력현황

구분	계	4급	5급	6급	7급	8급	9급	별정 (전문)	임기제
정원	31		1	6	8	12	4		
현원	36		1	5	9	4	17		

※ 파견근무 3명(9급), 시간선택 1명(9급) 포함

□ 시설현황

- 지역자활센터

□ 복지급여 수급자 현황

(2015.10월말 기준)

구분	계	국민기초생활보장				서울형 기초	한부모 가족	기초 연금	장애 연금	차상위 보호	초중고 교육비 지원	타법 의료 급여 등
		생계	의료	주거	교육							
세대	42,025	3,921	4,376	4,270	619	150	724	20,140	1,632	2,357	3,058	778
가구수	56,645	5,784	6,758	6,704	927	182	1,719	24,681	1,673	3,297	3,368	1,552

2016년도 주요업무 추진계획

1. 맞춤형 기초생활보장사업 보장 강화

생활에 필요한 기본적인 급여를 실시하여 저소득 주민의 최저생활을 보장하고 급여별 특성, 상대적 빈곤관점을 반영한 맞춤형 지원을 강화함으로써 주민의 복지체감도 제고

□ 사업개요

- 사업기간 : 2016. 1. 1. ~ 12. 31.
- 사업대상

(단위 : 가구, 명)

맞춤형급여 수급자			
계	13,186	20,170	비고
기초생계급여	3,921	5,784	기초보장팀
기초의료급여	4,376	6,758	자활의료보장팀
기초주거급여	4,270	6,704	주거복지팀
기초교육급여	619	924	서울서부교육청

- 선정기준
 - 생계급여 : 중위소득 29% 이하
 - 의료급여 : 중위소득 40% 이하
 - 주거급여 : 중위소득 43% 이하
 - 교육급여 : 중위소득 50% 이하
- 사업내용
 - 신규대상자 발굴 및 자격결정 : 신규신청 및 확인조사에 따른 보장결정
 - 자격결정에 따른 복지급여(생계·해산·장제급여) 지급
 - 급여의 적정성 관리 : 부정수급자 및 부양의무 불이행자에 대한 보장비용 징수면제

□ 세부추진계획

- 맞춤형(기초생계)급여지원 기본계획 수립 : 2016. 1월
- 맞춤형급여 보장결정 : 수급대상자 적극 발굴, 신속한 자격결정을 통한 지원
- 맞춤형급여(생계·해산·장제급여) 지급 : 행복e음을 통한 적기 지급 및 적정 지원
- 급여대상자 및 급여의 적정성 관리 : 수급자 및 부양의무자의 정확한 생활실태 파악으로 부정수급자, 부양의무 불이행자에 대한 보장비용 징수·면제 처리

□ 소요예산 : 총18,504백만원(국비 : 60%, 시비 : 28%, 구비 : 12%)

- 생계급여 : 18,304백만원
- 교육급여 : 102백만원
- 해산·장제급여 : 98백만원

2. 사회안전망 구축을 위한 전문적 통합조사·관리

주민의 욕구와 상황에 맞는 전문적인 통합조사 관리로 사각지대를 최소화하고 가구특성에 맞는 맞춤형 보장을 실시하여 주민생활안정에 기여

□ 사업개요

- 추진근거 : 국민기초생활보장법제22조 및 제23조, 사회복지통합업무안내
- 사업기간 : 2016. 1. 1. ~ 12. 31.
- 사업대상 : 국민기초수급자 외 20개 사업 복지대상자
- 사업규모 : 56,645명

(2015. 10. 31 기준/ 단위 : 명)

계	국민기초생활보장				서울형 기초	한부모 가족	기초 연금	장애 연금	차상위 보호	초중고 교육비 지원	타법 의로 급여 등
	생계	의료	주거	교육							
56,645	5,784	6,758	6,704	927	182	1,719	24,681	1,673	3,297	3,368	1,552

- 보장별(급여별) 특성을 고려한 다층화된 조사 실시
- 사회보장정보시스템을 통한 신청, 조사, 사후관리 등 통합조사 및 관리
- 빈곤층 사각지대 잔류 방지를 위한 지방생활보장위원회 심의 활성화
- 조사관리의 전문성 향상을 위한 내부역량 강화

□ 세부추진계획

- 국민기초생활수급자 등 연간 통합조사관리 계획 수립 : 2016. 1~2월
- 보장별 신규신청 조사 및 확인조사, 자격변동관리 실시 : 연중
 - 사회보장정보시스템에 의한 공적자료 확인조사 : 소득, 재산, 부양의무자 등
 - 중점관리대상자(부정수급자 등) 및 근로능력이 있는 수급자 중점관리
- 신청보장 제외 시 타 급여 보장 적극적 연계 : 연중
- 통합조사인력의 역량강화를 위한 교육 및 사례회의 실시 : 월 1회 이상
- 사각지대발굴 및 지원을 위한 민간연계보장체계 운영 : 연중
- 생활보장위원회를 통한 권리구제 및 부정수급자 보장비용징수 심의의뢰 : 연중

□ 소요예산 : 13백만원(구비 100%)

3. 비수급 빈곤층을 위한 저소득주민 생활지원 확대

국가의 보호를 받지 못하는 사각지대 저소득 주민의 최저생활을 보장하기 위해 비수급 빈곤층을 발굴하여 기본적인 생활유지에 필요한 급여 및 건강보험료의 지원으로 주민의 생활안정 도모

□ 사업개요

- 사업기간 : 2016. 1. 1. ~ 12. 31.
- 추진사업
 - ① 서울형 기초보장제도 수급자 지원
 - 지원대상 : 최저생계비 이하의 생활을 하고 있으나 수급자 기준에 맞지 않는 자
 - 지원내용 : 생계급여(수급자1/2수준), 해산·장제급여 지원
 - ② 저소득주민 특별생계보호사업
 - 지원대상 : 질병, 실직, 사고 등 갑작스런 위기상황에 처한 저소득 주민 및 수급자
 - 지원내용 : 가구원별 특별생계비 및 공공요금 체납분 지원
 - ③ 1만원 이하 건강보험료 지원사업
 - 지원대상 : 건강보험료 월 1만원 이하 지역보험 가입자 중 노인·장애인·한부모세대
 - 지원내용 : 노인, 장애인, 한부모세대의 1만원 이하의 국민건강보험료 지원

□ 세부추진계획

- 저소득주민 지원계획 수립 : 2016. 1월중
- 대상자 발굴 및 지원 : 2016. 1월 ~ 12월

□ 소요예산

- 사업비 : 627백만원
 - 서울형 기초보장사업 : 357백만원(시비100%)
 - 저소득주민 특별생계보호사업 : 200백만원(구비100%)
 - 1만원 이하 건강보험료 지원사업 : 70백만원(구비100%)

4. “의료급여 플래너(Planner)”를 통한 질환자 맞춤형 사례관리

의료급여 과다이용자 및 약물 중복투약자의 올바른 의료이용 인식개선을 통한 맞춤형 사례관리로 의료급여대상자의 건강과 행복한 삶 유지

□ 사업개요

- 사업기간 : 2016. 1. 1. ~ 12. 31.
- 사업대상
 - 고위험군, 신규군, 집중관리군 및 중복 투약으로 통보된 의료급여 수급자 600명
 - 심사평가원통보 부적정 장기입원 의료급여 대상자 40명
 - 건강보험공단 통보 의료급여일수 초과 사용자
 - 장기입원방지 및 지정병·의원등록 의료급여기관 1,788개소
- 수행인력 : 의료급여 플래너(planner) 2명

□ 세부추진계획

- 의료급여 심의위원회 개최 및 심의 추진 : 8회 개최
- 의료급여일수 연장승인 신청 독려 및 선택병·의원 지정 : 3,200명/ 1,788개소 지정
- 의료급여 외래·입원 개별 사례관리 : 610명
 - ※고위험군 : 155명, 장기입원 : 43명, 신규 수급자 : 412명
- 2016년 의료급여 신규자 집합교육 : 2회(상·하반기) 320명

□ 소요예산

- 소요예산 : 65백만원(국비 50%, 시비 50%)

5. 저소득주민의 건강증진을 위한 효율적인 의료급여 지원

저소득 주민의 질병, 부상, 출산 등에 대한 의료서비스 적정 제공으로 가정경제 안정화 및 구민보건 향상과 사회복지 증진 기여

□ 사업개요

- 사업기간 : 2016. 1. 1. ~ 12. 31.
- 사업대상 : 4,300세대 6,950명
- 사업내용
 - 의료급여 지원
 - 장애인보장구 지원, 요양비 지원, 노인틀니 등록 및 관리, 임신/출산 진료비 지원
 - 의료급여대상자 본인부담 완화사업
 - 건강생활유지비 지원, 본인부담보상금 및 상한제 지원, 중증 및 희귀난치성 질환자 산정특례 등록 등

□ 세부추진계획

- 의료급여 자격정비를 통한 자격대상자 오류 및 누락 방지
- 장애인보장구 지급대상자에 대한 철저한 사후점검 실시
- 노인틀니/치과임플란트 급여적용 연령 만65세로 확대(2016. 7월 시행 예정)
- 장애인보장구 지원품목 확대 및 5개 품목 기준액 인상(2016. 시행 예정)
 - 지원대상 보장구 품목 추가
 - 욕창예방 매트리스, 욕창예방방석, 지지워커(전방/후방), 이동식전동리프트
 - 보청기 등 5개 품목의 기준액을 인상
 - 보청기 34만원에서 131만원으로 인상 지원
- 당뇨 소모품 요양비 지원대상 질환 및 지원물품을 확대(2016. 시행 예정)
 - 지원대상 질환을 확대(1형당뇨→2형당뇨 및 임신성당뇨까지 포함)
 - 지원물품 확대(혈당검사지→채혈침 및 인슐린주사기까지 포함)

□ 소요예산

- 소요예산 : 254백만원(국비 50%, 시비 50%)

어르신복지장애인과

□ 조직 현황

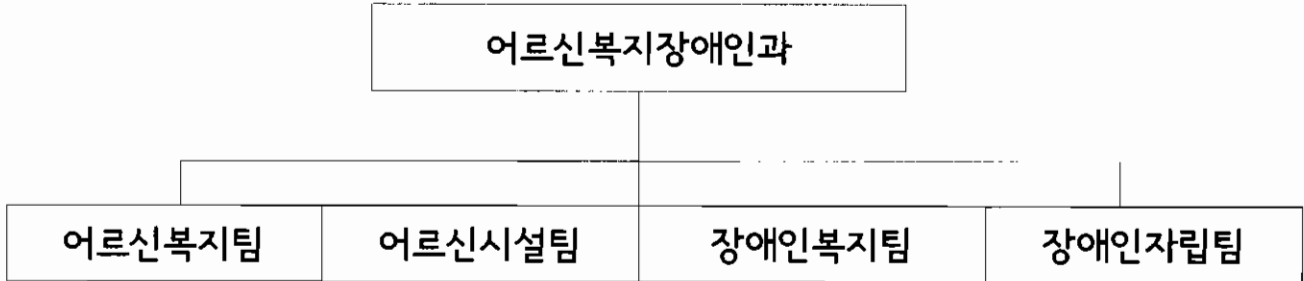

□ 인력 현황

구 분	계	4 급	5 급	6 급	7 급	8 급	9 급	별정 (전문)	임기제
정 원	22		1	5	7	6	3		
현 원	22		1	7	7	3	4		

※ 파견 1명(9급) 제외, 육아휴직 1명(7급) 포함

□ 노인복지시설 현황

계	노인종합복지관	소규모복지관	노인요양시설	재가노인시설	경로당
178	1	3	6	16	152

□ 장애인복지시설 현황

계	장애인거주시설	지역사회재활시설	장애인직업재활시설	개인운영시설
18	5	6	3	4

□ 노인인구 및 장애인 현황

(2015.10.31기준)

65세이상 노인			비고	장애인			비고
계	남	여	*전체인구의 12.15%	계	남	여	*전체인구의 3.64%
46,507	19,571	26,936			13,931	7,916	

*전체인구 : 382,805명

2016년도 주요업무 추진계획

1. 어르신 생활 안정화를 위한 기초연금 지급

어르신에게 기초연금을 지급하여 안정적인 소득기반을 제공함으로써 어르신의 생활안정을 지원하고 복지를 증진하고자 함

□ 사업개요

- 대 상 : 만65세 이상 어르신 중 소득인정액이 선정기준액 이하인 자
 ※ 2015. 10. 30.기준 24,681명
- 선정기준액

구 분		기본공제	단독가구	부부가구
선정기준액		-	93만원	148만 8천원
일반재산(주택)만 보유		1억 800만원	3억 5,820만원	4억 9,212만원
금융재산만 보유		2,000만원	2억 4,320만원	3억 7,712만원
근로소득만 보유	홀벌이	52만원 공제 후	184만 8천원	264만 5천원
	맞벌이	30% 추가공제	-	316만 5천원

- 지급금액 : 1인 수급 시 20,000~202,600원 / 2인 수급 시 20,000~162,080원
- 지급방법 : 매월 1회(25일) 개인별 계좌이체
- 추진근거 : 기초연금법{기초노령연금에서 기초연금으로 전환 시행(2014.7.1.)}

□ 세부추진계획

- 2016. 1월 : 연간 운영계획 수립
- 2016. 1월 ~ 12월 : 수급자의 효율적 관리 및 기초연금 적정 지급
 - 기초연금제도 안내 및 주민 홍보 강화
 - 기초연금 신규책정 및 변동처리, 결정통지서 발송(e-그린우편)
 - 기초연금 지급 및 추가지급
 - 부당수급자의 증점관리 및 환수 철저

□ 소요예산

- 사업비 : 57,134백만원
 - 국비 : 39,994백만원, 시비 : 8,570백만원, 구비 : 8,570백만원

2. 어르신 사회활동지원사업 확대 및 내실 운영

고령화 시대를 맞아 저소득층 노인들을 위한 일자리를 창출하고 취업으로 연결하여 보충적 소득을 지원하고, 퇴직노인들의 경험과 전문지식을 활용할 수 있는 노인 적합형 일자리를 창출하여 노인의 사회참여 확대 및 활기찬 노후생활 보장

□ 사업개요

- 어르신 사회활동지원사업 추진 : 5,167백만원 (국비30%, 시비35%, 구비35%)
 - 사업규모 : 거리환경지킴이사업 등 53개 사업 2,840개 일자리
 - 참여기관 : 16개 동주민센터 및 13개 민간수행기관
 - 참여형태 : 주3~4일(월30시간), 9~12개월 활동, 활동비 월 20만원
- 마포시니어클럽 운영 : 250백만원 (시비 50%, 구비 50%)
 - 사업장 : 우리마포시니어클럽(우리마포복지관 내 1층 및 4층)
 - 참여대상 : 고령자(55세이상) 및 65세 이상 어르신
 - 주요사업 : 어르신 소득창출 사업단 운영(왕만두,쿠키,시니어카페,봉제) 및 시니어 인턴십, 고령자기업 육성 등
- 고령자취업 및 일자리사업 지원 : 20백만원 (구비 100%)
 - 사업장 : 마포노인종합복지관 2층
 - 사업내용 : 노인적합형 구인처 개발 및 구직자 취업 연계
- 어르신나눔터 운영 지원 : 35백만원 (구비 100%)
 - 사업장 : 염리경로당 외 5개소
 - 사업내용 : 어르신 사회활동지원사업 중 공동작업형 일자리 작업장 운영

□ 세부추진계획

- 2016. 1월 ~ 2월 : 수행기관 공모 및 사업설명회 개최, 참여자 모집 및 배치
- 2016. 3월 : 통합발대식 및 어르신 사회활동지원사업 설명회 / 소양교육
- 2016. 3월 ~ 11월 : 어르신 사회활동지원사업 운영
- 2016. 11월 : 어르신 사회활동지원사업 만족도 조사
- 2016. 12월 : 어르신 사회활동지원사업 성과연구 보고서 작성 및 평가회 개최

□ 소요예산

- 사업비 : 5,472백만원(국비 1,562, 시비 1,948, 구비 1,962)

3. 마포 시니어플라자 건립

베이비부머 세대의 은퇴로 급증하는 신노년층의 복지 욕구에 대응하기 위한 복지인프라를 조성하여 신노년층 어르신들의 제2의 인생지원으로 활기찬 노후 생활 보장

□ 사업개요

- 위 치 : 합정동 385-2 외 2필지(합정2 도시환경정비사업구역 내)
- 규 모 : 대지면적 846.1㎡, 연면적 4,608㎡(지하4층, 지상4층)

구 분		배 치 (안)		비고
층별 현황	지하4층	729㎡	공영주차장, 기계실 등	주차장공사비 (3,944백만원) 교통행정과 별도편성
	지하3층	729㎡	공영주차장	
	지하2층	729㎡	공영주차장	
	지하1층	729㎡	주차장, 기계실, 전기실 등	
	지상1층	507㎡	관광식당(사무실), 시니어용품 전용매장	
	지상2층	507㎡	운영사무실, 복지상담창구, 취업교육 강의실 등	
	지상3층	507㎡	시니어 문화공간(대강당), 헬스케어센터, 창업 기술 교육실, 시니어클럽 작업실 등	
	지상4층	171㎡	멀티미디어실, 세미나실 등	
용 도		사회복지시설, 근린생활시설, 주차장 등		
지상 연면적		1,692㎡		

- 사업기간 : 2014. 8월 ~ 2018. 6월
- 총사업비 : 7,405백만원(구비 100%)

□ 세부추진계획

- 2015. 4월 ~ 12월 : 재정비촉진계획변경 추진
- 2016. 3월 : 투자심사위원회 심사
- 2016. 5월 : 공유재산관리계획 구의회 승인
- 2016. 6월 : 공공건축 사업계획 사전 검토
- 2016. 8월 : 기본 및 실시설계 용역시행
- 2017. 1월 ~ 2월 : 착공
- 2017. 3월 ~ 2018. 6월 : 공사시행 및 준공예정

□ 소요예산

- 사업비 : 364백만원(기본 및 실시설계비)

4. 쾌적하고 안전한 경로당 유지를 위한 환경개선

아파트형 사립경로당에 비해 시설환경이 매우 열악한 경로당의 환경개선을 통해 어르신 여가활동을 증진코자 함

□ 사업개요

- 사업기간 : 2016. 1월 ~ 12월
- 사업대상 : 구립경로당(45)개소 및 주택형 사립경로당(11) - 총 56개소
 - ※ 공동주택내 사립경로당 시설비는 입주자 부담
- 사업내용
 - 노후 경로당 시설 개·보수(시설개선)
 - 경로당 내부 살균 및 탈취 소독(청결개선)

□ 세부추진계획

- 2016. 1월 : 경로당 환경개선 소독약품 구매 체결
- 2016. 1월 ~ 2월 : 경로당 의료용온열기 구매 지급
- 2016. 1월 ~ 2월 : 경로당 공기살균정화기 구매 설치
- 2016. 1월 ~ 2월 : 경로당 가스차단기 구매 설치
- 2016. 1월 ~ 12월 : 연중 수시 경로당 개보수
(오칠경로당 도배, 세교경로당 싱크대 설치 등)

□ 소요예산

- 사업비 : 260백만원(구비 100%)
 - 경로당 환경개선(소독약품 구매) : 37백만원
 - 경로당 의료용온열기 구매 : 80백만원
 - 경로당(노인복지시설) 개보수 : 64백만원
 - 경로당 공기살균정화기 지원 : 68백만원
 - 경로당 가스차단기 지원 : 11백만원

5. 어린이재활병원 및 사회복지시설 건립·운영

상암2지구 내 사회복지시설용지를 매입하여 민간투자방식으로 건립한 어린이재활병원 및 사회복지시설을 운영하여, 장애인 복지·의료욕구를 충족하고 지역주민의 복지향상을 도모하고자 함

□ 사업개요

- 위 치 : 상암동 1738(상암2지구 내 사회복지시설 용지)
- 규 모 : 대지면적 3,212.9㎡, 연면적 18,557.73㎡(지하3층, 지상7층)

구 분		면 적	용 도
총 별 현 황	지상7층	719.47 m ²	식당, 옥상정원
	지상5~6층	3,253.86 m ²	병실, 병원학교, 놀이터, 부모쉼터
	지상4층	1,463.17 m ²	치료실(미술치료, 놀이치료 등)
	지상3층	1,739.99 m ²	체육관, 치과, 다목적실
	지상2층	1,745.10 m ²	재활치료실(물리치료, 작업치료)
	지상1층	1,475.96 m ²	어린이도서관, 의료시설, 편의시설
	지하1~3층	8,163.18 m ²	수영장, 직업재활센터, 문화교실, 주차장

- 사업기간 : 2010. 10월 ~ 2016. 12월 (2015. 12월 조기 준공예정)
- 사업시행사 : 푸르메 재단
- 총사업비 : 465억(국비:15억, 시비:85억, 구비:92억, 민간자본:273억)

□ 세부추진계획

- 2016. 1월 : 건물 기부채납 및 사용·수익 허가
- 2016년 기능보강사업비 집행 : 40억(국비 12억, 시비 28억)
- 부지매입대금 5차 분할금(1,597,020천원) 납부
- 2016. 2월 ~ 3월 : 어린이재활병원 및 사회복지시설 개소 준비
- 2016. 4월 : 어린이재활병원 및 사회복지시설 운영 개시
- ※ 어린이재활병원 신축공사 공정율 : 86.57%(2015.11월 현재)

□ 소요예산

- 사업비 : 1,621백만원
 - 부지매입비(5차) : 1,597백만원
 - 일반운영비 : 24백만원

6. 마포장애인종합복지관 확장 이전

장애인의 복지욕구 증대 및 이용자 증가에 따라 舊청사 시설 공간에 장애인 복지회관, 수화통역센터, 주간보호센터 등을 이전하여 장애인 복지서비스 제공

□ 사업개요

- 사업기간 : 2016. 1월 ~ 2018. 3월
- 위 치 : 마포구 성산로 128(舊 청사 보건소)
- 사업규모 : 2,111㎡(현 장애인복지관 연면적 : 1,384㎡)
- 사업내용
 - 舊 보건소 건물을 리모델링하여 마포장애인종합복지관 이전 운영
 - 이전 후 현 장애인복지관은 공공청사, 장애인회관 등으로 활용
- 사 업 비 : 3,900백만원
 - 외부재원을 최대한 확보하여 추진(서울시 장애인시설 기능보강비, 복권기금)

□ 세부추진계획

- 2015. 11월 : 투자심사위원회 심사(적정)
- 2015. 12월 : 舊 보건소 건물 안전진단 실시
- 2016. 2월 ~ 3월 : 2017년도 서울시 기능보강비 및 복권기금 신청
- 2016. 6월 : 장애인복지관 리모델링 설계(외부재원 확보가 가능할 경우)
- 2017. 2월 ~ 2018. 3월 : 착공 및 준공

□ 소요예산

- 사업비 : 3,900백만원

가정복지과

□ 조직 현황

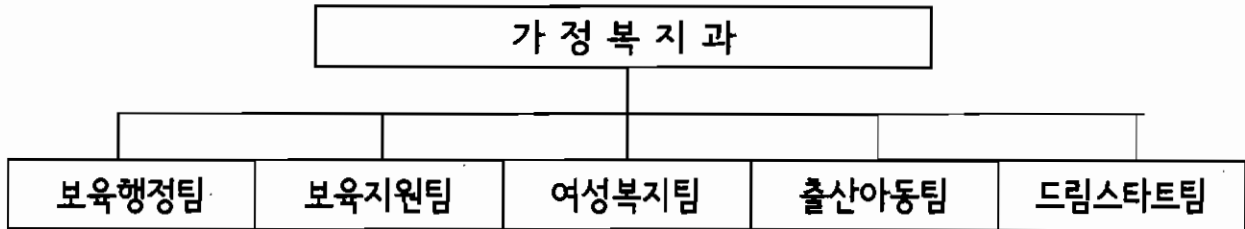

□ 인력현황

구분	계	4급	5급	6급	7급	8급	9급	임기제
정원	27		1	8	6	9	3	
현원	26		1	6	8	4	7	

※ 육아휴직 6명(7급 5, 9급 1명), 파견근무 1명(9급) 제외

□ 어린이집 현황

계	구립	법인외시설	민간시설	가정	직장	부모협동	방과후
239	46	5	64	102	11	4	7

□ 아동시설 현황

(단위 : 명, 개소)

삼동 소년촌	영락 의집	가온길	홀트일시 보호소	지역아동 센터 (개소)	영유아통합 지원센터 (개소)	마포구 육아종합지원센터 (개소)	장난감대여점 (개소)
정/현원	정/현원	정/현원	정/현원				
70/69	6/5	6/4	15/0	11	1	1	2

□ 여성복지시설 현황

(단위 : 명)

구분			성매매피해자 보호시설		미혼모 보호시설			성폭력피해자 보호시설	가정폭력 보호시설	
			한국 여성의집	소소뜨라 (그룹홈)	아름들	마포 클로버	마포 아린원	열림터	사랑의 등지	사랑의 집 (그룹홈)
개소	정원	현원	정원/현원	정원/현원	정원/현원	정원/현원	정원/현원	정원/현원	정원/현원	정원/현원
8	100	78	20/20	5/3	20/11	10/10	10/7	10/7	15/10	10/10

2016년도 주요업무 추진계획

1. 보육의 공공성 강화를 위한 국공립어린이집 확충

신축 공공청사 및 구립어린이집 수가 적은 행정동에 국공립어린이집을 설치하여 지역별 보육수요를 고려한 균형배치로 보육의 공공성 강화 및 보육서비스 수준 향상에 기여하고자 함

□ 사업개요

- 사업기간 : 2016. 1. 1. ~ 12. 31.
- 추진근거 : 영유아보육법 제12조(국공립어린이집의 설치 등)
- 사업내용
 - 가정·민간어린이집 국공립어린이집 전환
 - 대상 : 관내 민간, 가정, 공동주택단지 내 어린이집
 - 방법 : 매매, 기부채납, 임대
 - 절차 : 전환신청서 제출→적격심사(가정복지과)→위탁심사(區 보육정책위원회)→市 확충심의위원회 승인→협약서 체결 및 리모델링공사, 기자재 구입→개원

□ 세부추진계획

- 가정·민간어린이집 국공립어린이집 전환
 - 리모델링 공사 실시 : 2016. 1월까지
 - 개 원 : 2016. 3월 예정
 - 대 상 : 서현, 아이꿈터, 동그라미리틀어린이집(3개소)
그 외 전환신청하는 가정·민간어린이집

□ 소요예산

- 소요예산 : 400백만원(시비 380백만원, 구비 20백만원)

2. 안심보육을 위한 어린이집 지원

영유아 보육료 지원 및 어린이집에 대한 운영관리를 통해 보육서비스의 질적 수준 향상 및 믿고 맡길 수 있는 보육 환경 조성

□ 사업개요

- 기간 : 2016. 1. 1. ~ 12 . 31.
- 대상 : 어린이집 239개소, 종사자 2,041명, 보육아동 8,367명
- 내용
 - 영유아보육료 지원 : 만0~2세 보육료, 만3~5세 보육료(누리공통과정)
 - 어린이집 지원 : 인건비, 운영비, 보육료 등 지원
- 추진근거 : 영유아보육법 제34조, 제36조, 제41조
- 사업비 : 59,306백만원(국비13,549백만원, 시비33,989백만원, 구비11,768백만원)

□ 세부추진계획

- 어린이집보조금 지원 ----- 매월 25일

사업유형	세부사업	재원비율(%)
국고보조사업	영유아보육료, 종사자인건비	국비45, 시비38.5, 구비 16.5 국비30, 시비49, 구비21
시비보조사업	서울형어린이집 지원, 어린이집운영지원, 누리과정보육료	시비70,구비30/ 시비50,구비50/ 시비100
구비보조사업	구청직장어린이집지원, 민간시설 처우개선비, 취사부 인건비, 난방비, 소독비 등	구비 100

- 우수어린이집 인센티브 제공 ----- 연중
- 민간가정어린이집 영아반 보조교사 지원 확대 ----- 연중
- 민간가정어린이집 차액보육료 지원 ----- 연중
- 어린이집 종사자 걷기대회 실시 ----- 반기

□ 소요예산

- 소요예산:59,306백만원(국비 13,549백만원, 시비 33,989백만원, 구비 11,768백만원)

3. 어린이집 안전관리 강화

어린이집 분야별 안전관리를 강화하여 안전사고 예방 및 안심보육 환경조성으로 학부모들의 만족도 제고

□ 사업개요

- 사업기간 : 2016. 1. 1. ~ 12. 31.
- 사업대상 : 마포구 관내 어린이집
- 사업내용
 - 어린이집 시설물, 어린이통학버스, 어린이놀이시설 등 안전점검 추진
 - 어린이집 자발적으로 안전관련 규정 숙지 및 안전관리 의무이행 유도
- 추진근거 : 사회복지사업법 제34조의 4(시설의 안전점검), 영유아보육법 시행규칙 제23조(어린이집의 운영기준), 영유아보육법 시행규칙 제9조(어린이집의 설치기준), 도로교통법, 어린이놀이시설 안전관리법

□ 세부추진계획

- 어린이집(급식, 위생, 시설물 등) 안전점검 실시 ----- 연중수시
 - 어린이집 자체점검 및 현장방문 점검 병행
- 어린이통학버스 전수조사 실시 ----- 연 1회 이상
 - 어린이통학버스 신고여부, 안전교육 이수 여부, 보호자 동승의무 등 점검
 - 어린이통학버스시스템에서 제공하는 통학차량 정보 일치여부 확인
- 어린이놀이시설 안전점검 실시 ----- 연 1회 이상
 - 설치검사, 안전교육이수 여부, 안전점검 실시여부, 보험가입 여부 등 안전관리 의무 이행여부 점검

□ 소요예산 : 비예산

4. 양성평등정책 추진 기반 강화 및 양성평등문화 확산

정책이 성별에 미치는 영향을 분석평가하여 지역사회 구성과 관련된 정책 전반에 성인지적 관점을 반영하고 여성의 사회참여, 권익증진 및 양성평등 분위기를 조성하고자 함

□ 사업개요

- 사업기간 : 2016. 1. 1. ~ 12. 31.
- 사업내용
 - 성별영향분석평가 추진

구 분	평 가 대 상
법 령	○ 조례·규칙의 제개정안
계 획	○ 법률에 따라 3년 이상 주기로 수립하는 계획
사 업	○ 세출예산 사업명세서의 단위, 세부사업

- 공무원 양성평등 정책 형성 능력 증진
- 양성평등기금 운영, 양성평등주간행사 추진
- 추진근거 : 양성평등기본법 및 동법 시행령
 성별영향분석평가법 및 동법 시행령
 서울특별시 마포구 양성평등 기본 조례

□ 세부추진계획

- 전직원 대상 공무원 성인지(성별영향분석평가)정책 역량교육 : 상반기
 - 성별영향분석평가와 성인지 예산제도의 전반적 이해 제고
- 성별영향분석평가 23개 사업 분석평가 추진
 - 성별영향분석평가 사업 담당자 교육 및 컨설팅 지원
- 젠더거버넌스 활성화 : 성별영향분석평가 과제선정 및 사업모니터링
- 양성평등기금 지원사업 공모 : 2016. 1월 중
- 양성평등주간기념행사 추진 : 2016. 7월 첫째주 양성평등주간에 개최

□ 소요예산

- 소요예산 : 85백만원(구비 85백만원) ※ 기금 70백만원

5. 출산 양육 지원 및 가족친화분위기 조성

출산과 양육에 따른 서비스 지원과 다양한 가족친화 사업을 통해 가족간의 유대감을 높이고 소통하는 가족관계 증진에 기여하고자 함

□ 사업개요

- 사업기간 : 2016. 1. 1. ~ 12. 31.
- 사업대상 : 영·유아, 아동, 임산부, 부부, 일반남성, 조부모 등
- 사업내용
 - 출산축하금, 아이돌봄서비스지원으로 출산과 양육 지원
 - 건강가정지원센터 운영, 가족친화 및 출산장려 인식개선사업 등
- 추진근거 : 마포구 출산축하금 지급에 관한 조례, 영유아보육법, 아이돌봄지원법, 건강가정기본법, 저출산·고령사회기본법

□ 세부추진계획

- 출산축하금 지원
 - 첫째아 10만원, 둘째 15만원, 셋째 30만원, 넷째 100만원, 다섯째이상 500만원
- 가정양육수당 지원
 - 어린이집·유치원·종일제아이돌봄서비스를 이용하지 않는 취학전 84개월 미만 아동에게 월 10~20만원 지원
 - 2015년 10월 31일 기준 80,791명, 12,835백만원 지급
- 아이돌봄지원
 - 3개월~만12세 이하 아동에게 가정방문 돌봄서비스 제공
- 건강가정지원센터 운영
 - 부모·자녀·조부모 가족교육, 상담, 가족문화활동, 가족친화활동 등 실시
- 가족친화 및 출산장려 인식개선 사업
 - 가족친화프로그램 실시 : 조부모·손자·손녀 복지캠프 1회
 - 동영상, 리플릿, 포스터 등을 활용 출산장려 홍보 및 캠페인활동

□ 소요예산

- 소요예산 : 17,276백만원(국비 7,278백만원, 시비 6,485백만원, 구비 3,513백만원)

6. 저소득층 아동의 보호지원 사업

아동복지시설 및 저소득 가정 아동에 대한 학습 및 맞춤형 복지지원을 통해 스스로 자립할 수 있는 역량 배양

□ 사업개요

- 사업기간 : 2016. 1. 1. ~ 12. 31.
- 사업대상 : 마포구 거주 저소득 가정의 아동
- 사업내용 : 아동급식지원, 가정위탁아동 지원, 저소득층 방과후 학습지원, 지역 아동센터 운영 지원, 아동의 정서발달 지원서비스 추진
- 추진근거 : 아동복지법

□ 세부추진계획

- 아동급식지원
 - 대상 : 최저생계비 130% 이하 가정의 결식우려 아동 1,500여명
 - 일반음식점(꿈나무카드 사용), 단체급식소 등을 통해 제공
- 가정위탁아동 지원
 - 대상 : 보호자가 없거나, 보호자로부터 이탈된 아동 50명
 - 지원내용 : 양육보조금, 대학입학금, 자립정착금 등 지원
- 저소득층 방과후 학습지원
 - 대상 : 기초생활수급자 및 차상위계층 등 저소득층 가정의 초·중·고생 1,000여명
 - 방과후 학습 희망학생 및 자원봉사 교사 모집하여 방과후 학습 실시
- 지역아동센터 운영 지원
 - 대상 : 관내 지역아동센터 11개소, 386명
 - 저소득층 아동의 방과후 개별적인 보호와 교육을 통한 종합복지서비스 제공
 - 지원내용 : 운영비(아동수에 따라 차등지원) 및 종사자처우개선비, 급식비 지원
- 아동 정서발달 지원 서비스 추진
 - 대상 : 전국 평균소득 100% 이하 가정의 초·중학생 50여명
 - 아동의 정서적 문제의 해결을 위한 음악이론 및 실기와 정서순화 프로그램 제공

□ 소요예산

- 소요예산 : 2,440백만원(국비 443백만원, 시비 1,215백만원, 구비 782백만원)

7. '건강한 가족·행복한 아동 만들기' 드림스타트 사업

가족중심의 맞춤형 통합서비스를 통해 건강한 가정을 만들며 그 가정 안에 아동이 건강하게 성장·발달할 수 있도록 지원하고, 아동에게 공평한 출발기회를 보장하여 아동의 지식과 정서함양을 도모함

□ 사업개요

- 사업기간 : 2016. 1. 1. ~ 12. 31.
- 사업대상 : 취약계층의 0세 ~ 만 12세(초등학생 이하) 아동 및 가족
- 사업지역 : 마포 전지역
- 사업내용
 - 통합사례관리 : 가정방문 상담을 통한 욕구 및 아동발달을 평가하여 사례관리 목표 및 개입계획을 수립하며, 지역 내 다양한 기관 및 자원연계로 맞춤형 서비스 제공
 - 아동통합서비스 협력 및 조정 : 타기관과 사례관리 협력체계구축을 통한 서비스 통합 및 조정
 - 자원개발 및 관리 : 대상자에게 필요한 서비스를 제공하기 위해 지역사회의 자원을 개발하고 체계적으로 관리
- 법적근거 : 아동복지법 제37조, 아동복지법시행령 제37조
- 소요예산 : 300백만원

□ 세부추진계획

- 2016년 연중 : 통합사례회의 및 슈퍼비전을 통한 사례관리 업무 역량 강화
- 2016년 분기별 : 마포구 어린이·청소년 돌봄기관 협의체 운영
- 2016.1월~2월 : 기초학습프로그램 영어강사 및 부모양육코칭 채용
겨울방학 프로그램운영(체험활동, 예비초등프로그램 등)
- 2016.3월~6월 : 상반기 프로그램운영(기초학력 증진 프로그램, 건강검진 등)
- 2016.7월~8월 : 여름방학 프로그램운영(가족관계 회복 프로그램, 진로탐색 프로그램 등)
- 2016.11월 : 드림스타트 운영위원회 개최
- 2016.9월~12월 : 하반기 프로그램운영(영양 및 식습관 개선교육, 가족여행 등)

□ 소요예산

- 소요예산 : 300백만원(국비 200백만원, 시비 100백만원)

교육청소년과

□ 조직 현황



□ 인력현황

구분	계	4급	5급	6급	7급	8급	9급	임기제
정원	19		1	4	5	4	3	2
현원	19		1	6	6	2	2	2

※ 육아휴직자 3명(8급)미포함

□ 교육시설 현황

(단위/개소)

구분(계)	유치원	초등학교	중학교	고등학교	특수학교	대학교	학력인정학교	외국인학교
82	28	22	14	9	2	2	3	2

□ 도서관 및 청소년시설 현황

(단위/개소)

계	시립도서관 (평생학습관)	공공 도서관	작은 도서관	영어 도서관	청소년 수련관	청소년 문화의집	진로직업 체험지원 센터	청소년상담 복지센터	학교밖 자원센터
21	2	2	8	2	1	3	1	1	1

2016년도 주요업무 추진계획

1. 교육경비보조금 지원

관내 초·중고 등 각급학교(유치원 포함)의 다양한 교육활동 및 노후한 시설 환경개선을 위하여 특성화된 교육경비보조금을 지원함으로써 양질의 교육 환경을 마련하고 미래 인재 양성을 위한 기반을 조성하고자 함

□ 사업개요

- 관련근거 : 서울특별시 마포구 교육경비 보조에 관한 조례
- 사업기간 : 2016. 1월 ~ 12월
- 사업대상 : 각급 학교 76개교(유 28, 초 22, 중 14, 고 10, 기타 2)

구 분	합계	유치원	초등학교	중학교	고등학교	기타학교
학교(원) 수	76	28	22	14	10	2
학 생 수	38,056	3,132	17,117	8,923	8,043	841
비 율	100%	8.2%	44.9%	23.5%	21.2%	2.2%

- 추진방법 : 사업공모 후 교육경비보조금심의위원회 사업 선정
- 사업내용 : 시설환경개선, 학력신장 프로그램 등

□ 세부추진계획

- 2015. 12월 ~ 2016. 1월 : 사업공모 및 신청사업 현장조사
- 2016. 2월 : 교육경비보조금심의위원회 사업 선정
- 2016. 3월 ~ 2017. 2월 : 교육경비보조금 교부 및 사업관리
- 교육지원사업 상·하반기 자체 점검 및 외부위원 평가(별도 계획 수립)
- 2017. 3월 ~ : 교육지원사업 완료 및 정산보고서 검토

□ 소요예산

- 사 업 비 : 3,000백만원(구비 100%)

2. 학력신장 프로그램 지원

대학교의 우수한 시설 및 인력을 활용하여 관내 학생들에게 체험기회를 제공하고 현행 교육과정에서 부족한 현장중심의 체험 프로그램 지원도모

□ 사업개요

- 추진근거
 - 서울특별시 마포구 평생교육진흥 조례 제3조(평생학습의 진흥)
 - 과학기술기본법 제30조(과학기술문화의 창달)
 - 영재교육진흥법 제3조(국가및지방자치단체의 임무)
- 사업기간 : 2016. 1월 ~ 12월
- 사업대상 : 관내 초등학생, 중학생
- 사업내용
 - 서강대학교와 함께하는 여름 및 겨울방학 영어캠프 운영(초등 225명)
 - 이화여자대학교와 함께하는 생활과학교실 운영(초등 520명)
 - 원어민 화상영어교육 지원사업(초·중 600명)

□ 세부추진계획

- 서강대와 함께하는 여름 및 겨울방학 영어캠프 운영
 - 겨울 : 2016. 1월 / 여름 : 2016. 7월 ~ 8월
- 이화여대 생활과학교실 운영 : 2016. 1월 ~ 12월
- 원어민 화상영어교육 지원사업 : 2016. 3월 ~ 12월

□ 소요예산

- 사업비 : 100백만원(구비 100%)

3. 진로직업체험지원 확대

중학교 자유학기제 전면 도입과 관련하여 청소년들이 다양한 진로직업 체험을 통해 자신의 미래를 설계하고 올바른 직업관을 형성하도록 지원하고자 진로직업체험지원센터를 확대 발전 운영하고자 함

□ 사업개요

- 사업기간 : 2016. 1월 ~ 12월
- 사업대상 : 청소년 및 학부모
- 사업내용 : 마포진로박람회, 공무원 직업체험 운영, 일터 발굴 등 진로직업체험 지원

구 분	사 업 명
직업체험지원	드림네트워크(직업체험장-학교연계), 청소년 진로직업체험의 기적
학교연계지원	꿈꾸는 진로여행 잡(Job)고(Go), 행복진로콘서트
진로체험지원	마포진로박람회, 서울진로직업박람회
토요진로학교	대학생 멘토와 함께하는 Make a Dream!, 청소년직업체험 '잡(Job)담(談)'
기타사업	두레상담, 학부모진로교육, 진로센터 워크숍, 대학학과 탐방, 자원봉사

- 추진기관 : 마포진로직업체험지원센터

< 2016 마포진로박람회 확대 실시 >

- 예 산 : 49백만원(주민참여예산) ※ 2015년도 26백만원 (구비 50, 교육청 50%)
- 대 상 : 관내 14개 중학교 전체 참가 ※ 2015년도 4개 학교 참가

□ 세부추진계획

- 마포진로직업체험지원센터 위탁체 재선정 : 2016. 3월
- 마포진로체험지원센터 사업비 교부 및 프로그램 운영 : 연중
- 구청사 개방 공무원 직업체험 프로그램 운영 : 연중

□ 소요예산

- 사업비 : 200백만원 (구비 50%, 시비 50%)

4. 구민과 소통하는 도서관 운영 활성화

구민의 눈높이에 맞춘 도서관시스템 구축 및 생활 밀착형 도서관 운영과 책축제, 북스타트운동 등을 통해 책 읽는 분위기를 확산시켜 교육문화도시로 조성하고자 함

□ 사업개요

- 구립도서관 현황

(단위: 개소)

계	구분	공공도서관	작은도서관	어린이영어도서관	비고
12		2	8	2	

- 사업기간 : 2016. 1월 ~ 12월
- 사업내용 : 독서문화진흥사업, 지역사회 연계사업 활성화
- 추진근거
 - 서울특별시 마포구 독서문화진흥 조례
 - 서울특별시 마포구립도서관 설치 및 운영 조례
 - 서울특별시 마포구 어린이영어도서관 설치 및 운영에 관한 조례

□ 세부추진계획

- 작은도서관 순회사서 운영 (2016. 2월)
- 북스타트 운동 추진 (2016. 5월)
- 도서관 통합관리시스템 고도화 (2016. 7월)
- 독서문화진흥을 위한 '책축제' 추진 (2016. 10월)
- 도서관 자원봉사자 양성을 위한 도서관학교 운영 (2016. 11월)
- 구립도서관 특성화 프로그램 운영 및 독서동아리 활성화
- 공공-작은도서관 연계협력사업 추진
- 소외계층을 위한 다양한 독서문화 서비스 제공
- 한 도서관 한 책 읽기 사업 추진
- 생애주기별 독서문화 활성화 사업 및 다문화 서비스 지원 사업 추진

□ 소요예산

- 소요예산 : 1,864백만원 (구비 100%)

5. 청소년문화의집 운영 지원

청소년문화의집 프로그램을 활성화하여 청소년들에게 건전한 여가활동 지원하고 청소년 전용공간의 지속적인 개선 및 청소년활동 강화로 청소년 참여율을 증대시키고자 함

□ 사업개요

- 추진근거 : 청소년기본법 및 청소년활동진흥법
- 사업기간 : 2016. 1월 ~ 12월
- 사업대상 : 마포구 청소년 및 인근주민
- 사업규모 : 구립 청소년문화의집 3개소(마포, 도화, 망원)
- 사업내용 : 구립 청소년문화의집 운영 활성화, 청소년전용공간 개선

□ 추진계획

- 자유학기제 전면시행에 맞춰 인근 학교와 연계하여 시설별 특성화프로그램 제공
- 청소년참여위원회·운영위원회·동아리·봉사활동 등 자치활동 지원
- 학교연계 진로탐색, 지역연계 직업체험 등 진로직업역량 강화
- 발명교실, 저작권교육, 기술문화탐방, 발명캠프 등 발명특허교실 운영
- 청소년문화카페 등 청소년 전용공간 운영 및 기능 개선

□ 소요예산

(단위:백만원)

계	마포청소년 문화의집	도화청소년 문화의집	망원청소년 문화센터	비고
1,440	870	290	280	

6. 평생교육 프로그램 운영 및 지원

지역특성과 정체성을 반영한 특성화된 평생교육 프로그램을 개발 운영하고, 관내 평생교육기관의 우수 평생학습프로그램 및 지역학습 모임을 지원함으로써 구민에게 다양한 평생학습 기회를 제공하여 삶의 질 향상에 기여하고자 함

□ 사업개요

- 추진기간 : 2016. 1월 ~ 12월
- 사업내용
 - 평생교육 프로그램 운영 및 홍보
 - 평생교육시설 및 단체(학력인정 시설 및 우수평생교육 프로그램 등) 지원
 - 사이버 평생학습관 운영

□ 사업내용

- 평생교육 프로그램 운영 및 홍보
 - 구 특성화 프로그램 : 마포열린인문학 강좌, 학교에서 만나는 독서의 즐거움, 마포교양대학, 인문예술 프로그램(동서양 미술의 만남),
 - 교육소외계층 프로그램 운영 : 성인문해 초등교육, 성인영어 기초교육
 - 취업연계프로그램 : 직업능력향상 및 전문자격증 과정
 - 시민의식 향상프로그램 : 평생학습 입문과정(시민교육), 평생교육관계자워크숍 등
 - 평생교육 홍보 : 소식지(마포 늘배움터) 발간, 평생교육 프로그램 홍보물 제작, 평생학습 박람회 참여
- 평생교육 시설(단체) 지원
 - 학력인정 평생교육시설 지원(3개교) : 양원초교, 일성여자중·고등학교
 - 우수평생교육 프로그램 발굴 및 지원 : 관내 평생학습기관 또는 단체
 - '지역학습모임' 강사료 지원 : 7~9개 지역학습모임/강사료
 - 성인문해교육기관(시설) 지원(국고지원사업) : 교육부에서 선정된 기관
- 사이버 평생학습관 운영
 - 초·중등 사이버스쿨 운영 : 전 과목 진도서비스 및 부가서비스

□ 소요예산 : 285백만원(구비 100%)

청소행정과

□ 조직 현황

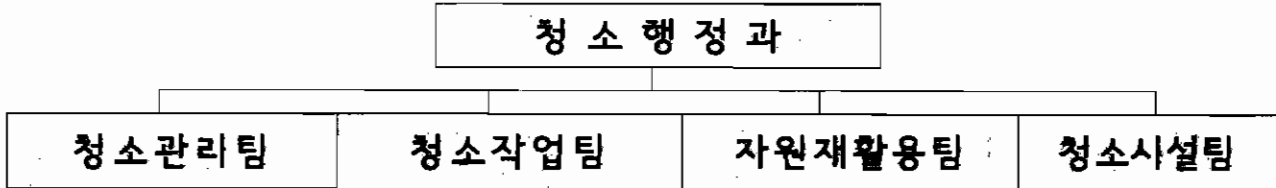

□ 인력현황

구 분	계	4급	5급	6급	7급	8급	9급	환 경 미 화 원
정 원	57		1	10	25	9	12	92
현 원	55		1	7	23	3	21	

※ 육아휴직 2명(7급), 질병휴직 1명(8급) 제외

□ 장비현황

구 분	청소차량	압 축 기	적 재 합	비 고
계	101	1	42	
직 영	41	1	23	
대 행	60	0	19	

□ 청소대행업체 현황

사업체명	관 할 지 역	대표자	청소 인력	차량 보유	전화번호
대경환경(주)	서강동, 합정동, 성산2동, 상암동	김행순	29	15	336-1351
평화환경(주)	공덕동, 도화동, 서교동(구,서교동)	김영준	30	12	3142-6411
(주)효성환경	대흥동, 신수동, 서교동(구,동교동), 연남동	최승호	35	15	322-3780
(주)고려 리사이클링	아현동, 용강동, 염리동, 망원1,2동, 성산1동	고정석	33	18	337-1464

2016년도 주요업무 추진계획

1. 공동주택 RFID 개별종량기 설치

- 버린만큼 부담하는 RFID 개별종량기를 설치하여 음식물쓰레기 발생량 감축
- 음식물쓰레기 발생 원지점부터 감량을 유도하여 공동주택 주거환경 개선

□ 사업개요

- 추진근거 : 2015~2019년 음식물류폐기물 발생억제 계획(부구청장 방침,2015.3.27)
- 사업기간 : 2016. 2월 ~ 8월
- 사업대상 : 마포구 관내 공동주택
- 사업위치 : 공덕동, 서교동, 성산2동, 신수동, 연남동
- 사업규모 : RFID 개별종량기 300대, 17,820세대
- 사업내용 : RFID 개별종량기 300대 설치 및 전기공사 등

□ 세부추진계획

- 2016. 2월 : 공동주택 RFID개별종량기 설치 계획 수립
- 2016. 3월 ~ 4월 : 공동주택 사업대상 RFID개별종량기 설치위치 선정 등
- 2016. 5월 ~ 8월 : 사업시행 및 준공

□ 소요예산

- 사 업 비 : 573백만원 (시비 184, 구비 389)
 - RFID 개별종량기 : 1,760천원×300대 = 528백만원
 - 전기공사 시행 : 150천원×300개소 = 45,000천원

※ 공동주택 RFID 개별종량기 시스템 및 설치 구조도

공동주택 RFID 개별종량기 시스템 구성도

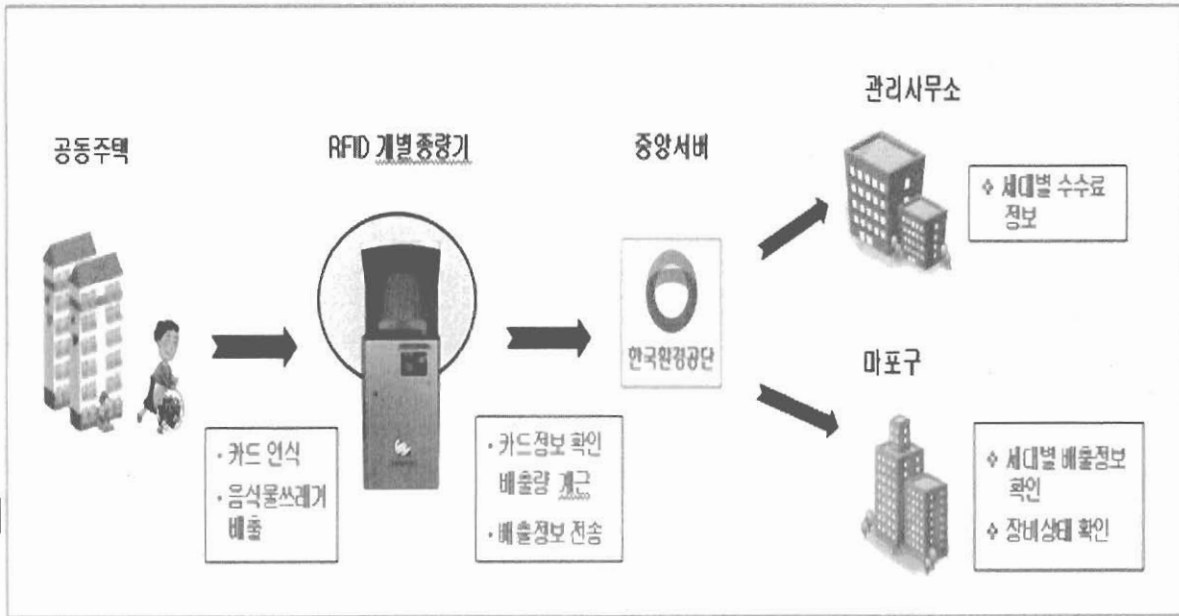

RFID 개별종량기 기능 및 구조도



2. 생활폐기물 수집·운반 대행체계 개선

- 대행업체 환경미화원 임금 현실화 추진을 통한 생계보장 및 사기진작
- 2단계 종량제수수료 인상을 통한 청소차량 개선 등 주민불편 해소

□ 사업개요

- 기 간 : 2016. 1. 1. ~ 12. 31.
- 대 상 : 생활폐기물 수집·운반 대행업체
- 주요내용
 - 대행업체 환경미화원 임금 현실화 추진을 통한 생계보장 및 사기진작
 - 2단계 종량제수수료 인상을 통한 청소차량 개선 등 주민불편 해소

□ 세부추진계획

- 대행업체 환경미화원 임금 현실화 추진
 - 최저임금 인상을 15% 적용['15년도 미인상분(7%)+'16년도 인상분(8%)]
 - 임금인상 후 환경미화원 월 급여(3년차) - 3백만원(391천원 인상)
 - 기존 봉투판매수입액에 환경미화원 임금인상 반영 시 '16년도 예산 7억원 추가 소요
 - 대행업체 환경미화원 임금 인상을 통한 사기진작 및 행복한 일터 조성
- 2단계 종량수수료 인상
 - 서울시 2단계 종량제수수료 인상안에 따라 2017.1.1 종량제수수료 인상
 - ※ 마포구 폐기물관리 조례 개정('15.9.24) 시 반영
 - 1차 인상액 대비 일반봉투 평균 12.1%, 음식물봉투 평균 40.7% 인상
 - 수수료 인상재원으로 노후 청소차량 교체 및 적재함 개선으로 악취 등 주민불편 해소

□ 소요예산 : 4,831백만원(구비)

3. 재활용정거장 운영을 통한 생활폐기물 감축

주택가 재활용품 거점 분리배출체계 운영으로 자원 재활용률을 높이고 생활쓰레기를 감량하며 취약계층 일자리 창출과 청소예산 절감을 통해 재정 건전성을 확보함

□ 사업개요

- 기 간 : 2016. 1. 1. ~ 12. 31.
- 대 상 : 16개동 119,000가구(일반주택지역)
- 내 용 : 거점지역(재활용정거장) 품목별 분리배출

□ 세부추진계획

- 단독주택 재활용품 배출체계 개선으로 재활용률 향상
 - 품목별 분리수거로 재활용 성상 개선 및 생활쓰레기 감량
 - 재활용정거장 안정화 단계에서 문전 혼합배출 억제
- 재활용정거장 활성화 대책 마련
 - 동별 장소확보를 통한 재활용정거장 확대 운영
 - 동 주민센터 등에 상설정거장 설치로 주민불편 최소화
- 근무환경 및 시설 개선을 통한 안정적 운영
 - 우기, 동절기 대비 안전대책 및 장비 보급
 - 소모품 등의 안정적 공급을 위한 물량 확보
 - 순찰강화로 정거장 주변 상시 청결유지
- 사회적 취약계층의 안정적 지속적 일자리 창출
 - 노인일자리 사업과 연계하여 안정적인 자원관리사 확보
 - 이웃사촌 사회적 협동조합 확대를 통한 자체 운영기반 구축

□ 소요예산 : 450백만원(재활용품 판매대금 관리기금)

- 자원관리사 수집보상금 : 300백만원 (시비)
- 사무관리비(소모품, 홍보물 등) : 150백만원 (구비)

4. 초등학생과 함께 하는 재활용 체험학습

2017년 직매립 제로를 위한 생활쓰레기 감축의 필요성에 대하여 관내 초등학생을 대상으로 재활용 관련 체험학습을 실시하여 자원의 소중함을 가르치고 재활용 문화 정착에 기여

□ 사업개요

- 기 간 : 2016. 4. 1. ~ 9. 30.
- 대 상 : 관내 22개 초등학교 학생
- 주요내용
 - 자원회수시설, 수도권 매립지 방문 등 체험교육 실시
 - 쓰레기 처리체계에 대하여 쉽게 이해할 수 있도록 시청각 교육 실시
 - 생활쓰레기가 매립, 소각되는 처리과정 관람을 통해 현장감 있는 견학 추진
 - 체험학습 후기를 언론을 통해 홍보하여 학교의 적극적인 참여 유도
 - 초등학생 눈높이에 맞춘 홍보물 제작 등 분리배출에 대한 교육 실천
 - 월 1회 이상 벼룩시장을 통해 의복, 교과서, 책 등 재사용 활성화

□ 세부추진계획

- 사전에 관내 초등학교 담당교사 간담회를 실시하여 학사일정 조정
- 교육 프로그램 다양화를 통한 교육의 내실화
- 추진일정
 - 2016. 3월중 : 자원 재활용품 활용도, 이해도 교육 등 세부 방침
 - 2016. 3월중 : 관내 초등학교 홍보 및 참여신청 접수
 - 2016. 4월중 : 견학시설, 학교별 일정 조율 및 사전준비
 - 2016. 5~9월중 : 현장체험 교육(마포자원회수시설, 수도권 매립지 등)

□ 소요예산 : 20백만원(재활용품 판매대금 관리기금)

- 홍보책자 제작 및 기념품 구매 : 15백만원
- 사무관리비(홍보물, 보험료 등) : 5백만원

5. 재활용 활성화를 위한 종량제봉투 성상검사

동별 종량제봉투 성상검사를 통해 재활용품 분리배출에 대한 실태를 파악하고 쓰레기 문제의 심각성에 대한 주민 경각심 고취

□ 사업개요

- 기 간 : 2016. 1. 1. ~ 12. 31.
- 대 상 : 16개동
- 주요내용
 - 분기별 각 동 순회 성상검사 실시 (청소행정과 주관)
 - 공동주택, 단독주택 구분 실시 (각 200ℓ 씩)
 - 직능단체(통장, 주민자치위원 등), 주민 현장 참여
 - 종량제 봉투내 재활용품 혼합배출 실태 파악 및 자료관리
 - 동별 순회 성상검사 우수동 동행정 평가 인센티브 제공

□ 세부추진계획

- 상·하반기 성상검사 실시를 통해 동 청소행정 평가에 반영
- 직능단체를 대상으로 동별 자체 성상검사 실시
- 추진일정
 - 2016. 2월, 5월 : 상반기 성상검사 실시
 - 2016. 6월 : 상반기 동 행정평가 및 재활용 경진대회 평가 반영
 - 2016. 8월, 11월 : 하반기 성상검사 실시
 - 2016. 12월 : 하반기 동 행정평가 및 재활용 경진대회 평가 반영

□ 소요예산 : 비예산

6. 구민과 함께 하는 깨끗한 마포가꾸기

- 내실 있는 주민 자율 청소운동으로 이웃 간 정감 있는 공동체 의식 함양
- 구민이 내 집·내 점포 앞을 지속적으로 청결 관리하여 쾌적한 마포 조성

□ 사업개요

- 기 간 : 2016. 1. 1. ~ 12. 31.
- 대 상 : 16개 동주민센터
- 주 관 : 청소행정과, 동주민센터, 지역주민(자율청소 참여단체 등)
- 주요내용
 - 주민 스스로 청소하는 참여형 청소체계 구축
 - 계절시기별 맞춤형 청소대책 추진으로 청결능력 강화
 - 쓰레기 발생 억제 및 분리배출 의식 정책을 위한 홍보 강화

□ 세부추진계획

- 범구민 참여 서울클린데이 운영 : 매월(3월~11월) 네 번째 수요일
- 계절시기별 맞춤형 청소대책 추진으로 청결능력 강화
 - 봄맞이 대청소, 우기대비 사전 취약지역 일제 대청소, 설·추석 등 명절 전·후 대청소, 가을철 낙엽수거, 겨울철 제설작업 지원, 대규모 행사대비 맞춤형 청소
- 주민 스스로 참여하는 자율청소 체계 구축
 - 기업체, 학교, 종교단체, 지역동호회, 직능단체 등 자율청소 참여운동 전개
- 쓰레기 함께 줄이기 실천운동 전개
 - 구민운동본부 실천운동 전개, 쓰레기 제로마을 조성
- 깨끗한 생활환경 조성 및 지역 청결도 향상을 위한 청소분야 평가 실시
 - 동 청소실태 시민평가단 현장평가, 청소분야 동행정 종합실적 평가

□ 소요예산 : 140백만원(구비)

7. 청소차고지 확장 추진

청소차량 전용주차장으로 확보한 청소차고지가 폐기물 분류작업 및 재활용정거장 임시집하시설 등 공동사용으로 인하여 주차장이 협소함에 따라 교량하부 경사지에 옹벽을 설치하여 주차장을 일부 확장하고자 함

□ 사업개요

- 사업기간 : 2016. 1. 1. ~ 6. 30.
- 사업위치 : 마포구 가양대로 3(가양대교 북단 하부)
- 사업내용 : 옹벽공사, 바닥포장 등 주차장 일부 확장공사

□ 세부추진계획

- 추진배경
 - 구청장 지시사항 제83호(2015.9.21.) : 가양대교 북단 하부에 청소차고지를 설치해 쓰레기 분류작업 및 각종 자재보관 공간으로 활용하고 있는데, 장소가 협소한 만큼 확장·추진해 주기 바람
- 개선방안
 - 차고지 주차공간 부족문제를 단기간에 해소할 수 있는 방법으로 교량하부 경사지에 옹벽을 설치하여 주차장으로 조성
- 사업내역

연번	공종별	세부내용	사업비(천원)	비고
	합계		400,000	
1	설계용역비		12,000	
2	옹벽공사	H=6M, L=50M	75,000	
3	터파기	1,200m ³	9,000	
4	혼합폐기물 처리	2,280톤	121,000	
5	바닥공사(포장)	18a	172,000	임시주차장 바닥포장 포함
6	배수관로 설치		11,000	

□ 소요예산 : 400백만원(폐기물 처리시설 설치기금)

마포중앙도서관 및 청소년교육센터 건립추진단

□ 조직 현황

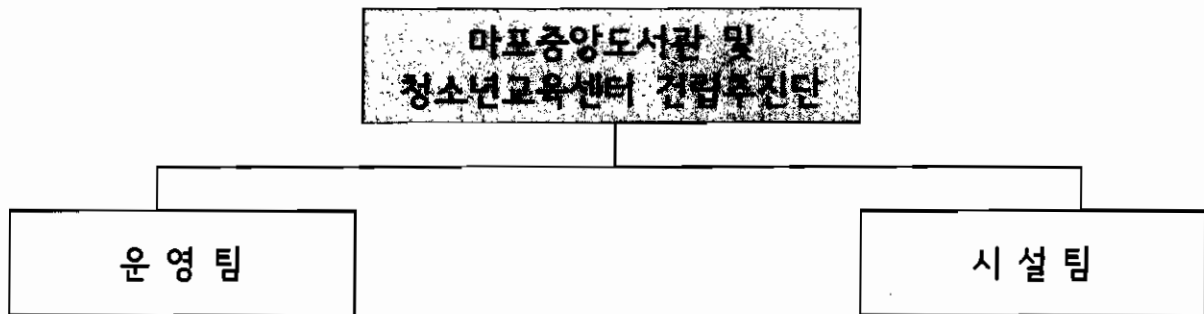

□ 인력현황

구 분	계	4급	5급	6급	7급	8급	9급	별정 (전문)	임기제
정 원	6		1	2	1		2		
현 원	8		1	4	3				

※ 시설팀장 1명 (건축과 건축시설팀장 겸직)

□ 위원회 현황

위원회명	계	구성원 (명)		임 무
		당연직	위촉직	
마포중앙도서관 및 청소년교육센터 건립기금운용심의위원회	10	4	6	마포중앙도서관 및 청소년교육센터 건립기금의 관리·운용에 관한 심의
마포중앙도서관 및 청소년교육센터 건립자문단	20	4	16	도서관 및 지정분야별 운영방안 등 검토

2016년도 주요업무 추진계획

1. 마포중앙도서관 및 청소년교육센터 건립

시공사와 건설사업 관리용역업체가 선정되어 설계 및 공정계획에 따라 충실히 시공되도록 관리감독을 철저히 하고, 우리구 대표도서관 역할에 적합하도록 1개층 증축을 추진하여 건립사업에 만전을 기하고자 함

□ 사업개요

- 사업위치 : 성산로 128(舊 마포구청사 부지)
- 추진근거 : 도서관법 제27조, 주차장법 제21조의2
- 사업규모 : 지하 3층/ 지상 5층, 연면적(20,153.6㎡), 부지면적(10,754㎡)

구 분	건 축 규 모(㎡)		
	규모(㎡)	비율(%)	위 치
계	20,153.6㎡		
중앙도서관	6,577.13㎡	33	지하3층~지상5층
청소년교육센터	5,952.32㎡	29	지하2층~지상5층
근린생활시설	3,544.09㎡	18	지하1~2층
공영주차장	4,080.06㎡	20	지하1~2층

- 사업기간 : 2014. 4월 ~ 2017. 10월
- 총사업비 : 48,379백만원

□ 세부추진계획

- 2015. 12월 : 설계변경 용역 발주
- 2016. 3월 : 계획설계(안) 제출
- 2016. 4월 ~ 6월 : 설계자문위원회, 서울시 건설기술 심의, 경관 심의, 구 건축협의 등
- 2016. 7월 : 설계변경 용역 준공, 설계변경 계약, 건축공사 반영
- 2016. 12월 : 건축골조공사 완료

□ 소요예산 : 19,220백만원(기금 16,040백만원, 특별회계 3,180백만원)