

Digital Mapo

2006년도
주요업무 계획보고
(제118회 임시회)



2006. 1

보 건 소

報 告 順 序

<input type="checkbox"/> 一般 現況	-----	1
<input type="checkbox"/> 保健衛生課	-----	2
<input type="checkbox"/> 地域保健課	-----	16
<input type="checkbox"/> 醫 藥 課	-----	29

一 般 現 況

□ 機 構 ----- 3個課 11個팀

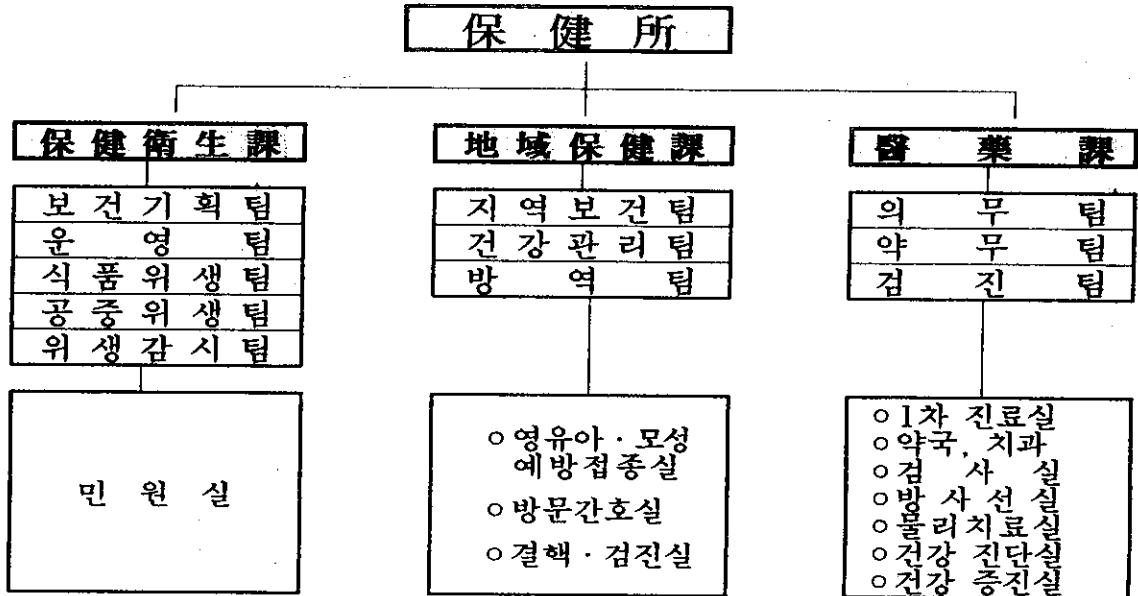

아현진료소 ----- 1차진료실, 민원실, 예방접종실, 건강상담실, 보건교육실

□ 人 力 ----- 91名

구 분	합계	일 반 직								별 정 직	계약직	가능력
		계	4급	5급	6급	7급	8급	9급				
합 계	정원	91	69	1	2	11	27	22	5	1	8	14
	현원	91	68	1	2	11	35	15	3	1	7	16
보 건 위 생 과	정원	39	23	1	1	5	9	5	2	0	7	9
	현원	35	22	1	1	5	9	5	1	1	6	6
지 역 보 건 과	정원	29	24		0	3	10	9	1	1	1	4
	현원	31	23		0	3	15	4	0	0	1	8
의 약 과	정원	23	22		1	3	8	8	2			1
	현원	25	23		1	3	11	6	2			2

아현진료소 ----- 4명 (의사 1, 간호사 1, 행정요원 2)

보건위생과

1. 人力現況

구분	계	연 단 기												계	기 능 자
		기 상					기 하								
		수계	의무 4급	보조 7급	보건 8급	의전 9급	수계	행정 5급	행정 6급	행정 7급	행정 8급	행정 9급			
정원	39	7	1	3	2	1	16	1	5	6	3	1	0	7	9
현원	35	7	1	3	2	1	15	1	5	6	3	0	1	6	6

2. 車輛現況

연번	차량번호	차종	용도	구입 년월일	내구 년한	사용 기간
1	서울42모1953	스타렉스	엠브런스	'02.03.26	6년	3년9월
2	서울43거6563	누비라	행사,의전	'00.03.31	5년	5년9월
3	서울71너7111	이스타나	위생감시	'00.03.31	6년	5년9월

3. 一般現況

□ 식품위생업소 현황

계	유통주점	단란주점	일반음식점	유기음식점	차관기	제과점
6,634	86	161	5,103	337	854	93

□ 공중위생업소 현황

계	음식점	숙박업	유통업	제조업	서비스업	기타	인생용품 제조업
1,342	119	74	189	574	287	97	2

□ 식품제조 가공업소 현황

계	과자	유제품	육류	김치	조식	유기음식	어육 제품	기타 식품
54	17	5	3	2	5	2	3	16

※ 기타 : 인삼제품류 1, 원료가공 15

□ 즉석판매 제조·가공업소 현황

계	과자류	지방 유제품	유제품 가공식품	육류 제품	김치 절임식품	조식 식품	유기음 식	어육 제품	인삼 제품	기타
418	105	67	61	45	33	20	16	13	58	

□ 식품판매업소 현황

계	식품소분업	기타식품 판매업	유통전문 판매업	건강기능식품판매업	
				일반판매업	유통전문판매업
647	43	18	96	449	41

2006년도 주요업무 추진계획

1. 보건의료분야 구민만족도 제고

양질의 행정서비스 제공을 위한 진료환경 개선, 의료서비스 수준향상, 신뢰도 제고 등으로 구민들의 보건의료서비스에 대한 기대 및 욕구 증가에 적극 대처하고자 함.

□ 사업개요

○ 사업기간 : 2006년 1월 ~ 12월 (연중)

○ 사업내용

- 편안하고 쾌적한 진료환경 조성 및 편의성 제고
- 진료·의료서비스 수준향상 및 신뢰성 제고
- 취약계층 배려 및 시설의 안전성 유지
- 직원 친절도 향상 및 적극적인 홍보

□ 세부추진계획

○ 편안하고 쾌적한 진료환경 조성

- 『환경정비의 날』 운영
 - 매월 넷째주 금요일을 환경정비의 날로 지정, 부서별 담당구역을 정하여 환경정비 실시
- 『Green 환경』 조성
 - 청사내 화분을 추가 비치하고 철저한 관리를 통해 Green 환경 조성 : 년 4회

○ 보건소 이용 편리성 제고

- 번호발급기 활용으로 편안한 진료대기
- 전화 진료예약제 운영으로 진료대기 시간 단축
- 사이버 보건소 시스템 운영 활성화
 - 각종 민원업무 및 사업안내, 인터넷 건강상담·민원상담 등 운영
- 진료대기 어르신 음료대접

○ 진료·의료서비스 수준향상 및 신뢰성 제고

- 찾아가는 진료서비스 확대 실시
- 진료의사와의 간담회 개최로 소속감 부여 : 분기 1회 실시
- 각종 교육참여 기회 확대

○ 취약계층 배려 및 시설의 안전성 유지

- 계단 이동형 휠체어리프트 및 핸드레일 활용(2층~4층 이용자)
- 저소득층 장애인 및 거동불편 주민 재활기구 대여(18종 70개)
- 장애인 및 거동불편 주민을 위한 도움벨 적극 활용

○ 직원 친절도 향상 및 업무수행 태도 개선

- 직원 친절교육 지속실시 : 월1회 이상
- 주민만족도 설문조사 실시 : 1회

□ 소요예산 : 비예산

2. 식품위생업소 지도·점검

식품위생관련업소에 대한 지도·점검을 실시하여 식품으로 인한 위해를 방지하고, 식중독 발생을 사전에 예방하며, 업소 스스로 위생관리에 철저를 기하도록 식품위생관리에 관한 자율의식을 제고하여 국민건강증진에 기여하고자 함.

□ 사업개요

- 사업기간 : 2006년 3월 ~ 11월
- 사업대상
 - 자체점검 : 1,141개소(전업소의 20%)
 - 음식점협회의 자율지도
 - 자율지도후 위반업소에 대하여 구 자체점검
 - 집단급식소에 대해서는 식중독 발생우려 집중 관리업소로 관리

□ 세부추진계획

- 집중관리업소 지도점검
 - 위생점검 : 992개소
 - 대형(면적 88~330㎡) 일반음식점 -----> 934개소
 - 대형(면적150㎡이상) 휴게음식점 -----> 18개소
 - 하절기 집중관리 대상업소 -----> 40개소
 - 수거검사 : 60개소 (하절기 집중관리 대상업소)
 - 냉면육수 20개소, 수족관수 20개소, 김밥집 20개소
 - 간이킷트검사(건조필름배지검사) : 200개소
- 식중독 발생우려업소 집중관리
 - 대상업소 : 149개업소
 - 일반음식점 - 62개소(330㎡이상 대형음식점)
 - 집단급식소 - 67개소
 - 김 밥 집 - 20개소
 - 점검기간 : 식중독 발생우려가 많은 3월~9월에 집중지도·점검

3. 좋은식단제 추진

관내 음식점에서 발생하는 음식물 쓰레기를 원천 감량하여 식량자원의 낭비와 환경오염을 방지하고 주민들의 자율실천을 유도하여 음식문화 개선에 기여하고자 함.

□ 사업개요

- 사업기간 : 2006. 2월 ~ 12월
- 사업내용
 - 음식문화 개선 및 좋은식단 자율 실천 유도
 - 음식물쓰레기 줄이기 등 정부시책 사업에 동참
 - 식량자원 낭비 및 환경오염 방지

□ 세부추진계획

- 점검반 편성운영
 - 자율 점검 지도반 편성운영
 - 편성 : 1개조 3명(소비자식품위생감시원 2명+공무원1명)
 - 활동 : 주5회 지도 점검
 - 대상 : 식품접객업소 중 일반음식점 2,562개소
- 홍 보
 - 일간지 등 매체를 통한 홍보
 - 다양한 홍보물 제작 보급
 - 한국음식업협회마포구지회를 통한 홍보
 - 남은 음식 포장용기 비치
 - 음식물쓰레기 감량화기기 설치
- 우수업소 지원
 - 좋은식단 우수 실천업소 인센티브 지원

4. 1830손씻기 운동 추진

개인위생 수준 향상을 위한 “1830손씻기” 운동을 적극 전개 구민들의 개인 위생수준 향상을 통하여 건강 증진에 기여하고자 함.

□ 사업개요

- 사업기간 : 2006. 1월 ~ 12월(연중)
- 사업대상 : 식품접객업소(일반, 휴게, 집단급식소), 구민
- 사업내용
 - 세면대 설치비 지원 및 설치 권장
 - 교육기관, 식품접객업소, 구민대상 1830손씻기 전개

□ 세부추진계획

- 세면대 설치 권장 및 지원
 - 대 상 : 식품접객업소(일반음식점, 휴게음식점)
 - 지원액 : 설치비 50%지원(최고 50만원)
- 집단급식소 및 노인·장애인 시설에 대한 세면대 설치비 무료지원
 - 지원액 : 시설별 100만원 범위 내
- 구민, 교육기관, 식품접객업소 1830손씻기 교육
 - 교육방법 : 1830 체험관, 순회 이동관, 교제 이용 홍보
 - 교육내용 : 올바른 손씻기 요령, 손씻기 효과 비교 체험
- 『좋은식단』과 병행하여 모범음식점 및 대형업소(100제곱미터)를 중심으로 세면대 설치 권장, 홍보 포스터 부착
(소비자식품위생감시원 활용)

□ 소요예산 : 200천원

- 홍보비 : 200천원
- 설치비 : 무상(서울시 식품진흥기금 활용)

5. 식품·공중 기종영업자 위생교육

최근 급증하는 식중독 등 각종 식품안전사고의 예방과 식품 및 공중위생 수준 향상, 위생관련 법규에 대한 교육, 영업자의 자질함양을 위한 적절한 소양교육의 기회를 제공하여 국민 보건향상에 기여하고자 함.

□ 사업개요

○ 근거

- 식품위생법제27조 및 공중위생관리법제17조
- 식품관련영업자등에 대한 위생교육지침 - 보건복지부 예규 제151호(2004.12.29)

○ 현황 : 7,976 개소 (2005. 11. 1 현재)

교육대상업소						
계	일반음식점	휴게음식점	단란주점	유흥주점	자동판매기	제과점
7,976	5,103	337	161	86	854	93
숙박업	목욕장	이용업	미용업	세탁업	위생관리 용역업	위생용품 제조업
119	74	189	574	287	97	2

○ 기대효과

- 식중독 등 각종 식품안전사고 예방 및 식품·공중위생 수준 향상

□ 세부추진계획

- 교육방법 : 보건복지부로부터 교육위탁을 받은 각 협회에서 실시
- 추진일정
 - 교육계획 수립 : 2006. 1월 ~ 3월
 - 교육장소 확보 : 2006. 4월 ~ 5월
 - 교육실시 : 2006. 6월 ~ 12월

□ 소요예산 : 비예산

6. 모범음식점 지정 및 육성

위생 및 친절서비스 수준이 높고 식단 간소화를 선도할 수 있는 음식점을 모범음식점으로 지정·육성하고 지원을 확대함으로써 이용 시민들의 편의를 도모하여 세계일류 도시로서의 위상에 걸맞는 선진 음식문화 정착에 기여하고자 함.

□ 사업개요

- 추진기간 : 2006. 1월 ~ 12월(연중)
- 사업목표 : 255개소 지정, 육성(마포구 일반음식점의 5%지정)
- 대 상 : 식품접객업소 중 개업 6개월 이상 경과한 일반음식점
- 지정시기 : 6월, 12월
- 지정기준 : 수준높은 위생시설 및 서비스 제공업소, 좋은식단 실천 우수업소

□ 세부추진계획

- 신청접수 : 2006. 1월 ~ 12월(연중)
- 신청자격 : 식품접객업소 개업이후 6개월 이상 영업한 업소
- 추천대상 : 각종 언론매체나 소비자 단체, 타기관에서 선정된 음식점
- 심 의 : 음식문화개선운동추진위원회
- 업소지원(유자)
 - 영업시설개선자금(5,000만원,1년거치 2년균등상환)
 - 육성자금 유자(3,000만원,1년거치 2년균등상환)
 - 인센티브 지원(10만원 상당/1개소)
 - 위생점검 면제(1년간)
 - 업소 홍보, 각종 행사시 우선 이용권 부여 등

□ 소요예산 : 62,550만원

- 시설개선, 육성자금 : 60,000만원
- 인센티브 물품지원 : 2,550만원

7. 식품접객업소 길라잡이 제작 보급

식품접객업소 영업자들이 필수적으로 습득해야 할 식품위생에 대한 지식 정보 보급에 기여하고, 식품 위생감시 활동시 비효율성을 줄여 실질적인 위생감시 활동이 되고자 함.

□ 사업개요

- 제작 일 : 2006. 3월
- 보급대상 : 마포구 관내 식품접객업소 신규, 기존 영업 시설

□ 세부추진계획

- 수록내용
 - 식중독에 관한 사항(식중독예방 일일 점검표 포함)
 - 좋은 식단체
 - 모범음식점 일반사항(지정기준, 준수사항 등)
 - 건강진단결과서에 관한 내용(점검주기,항목 등)
 - 신규영업자, 업소 변경시 구비서류
 - 식품의 위생적 취급
 - 식품진흥기금에 관한 사항
 - 1830손씻기
 - 출입검사 기록부

□ 소요예산 : 900만원

- 책자 발간비 : 900만원

8. 위생분야종사자 건강진단 만기일 알림 서비스

위생분야 종사자들의 건강진단 결과서(구:보건증)만기일을 휴대폰 문자 메시지를 통해 알려 줌으로써 식품취급자로 인한 위해요소를 사전에 차단하고자 함.

□ 사업개요

- 사업기간 : 2006. 1월 ~ 12월(연중)
- 사업대상 : 위생분야(식품접객업소)종사자중 2005년도 보건소를 방문하여 건강진단을 받은 사람
- 실시방법 : 해당자의 휴대폰에 건강진단 기간 만료일 15일 전에 재 검사 하도록 알림

□ 세부추진계획

- 대상자 선정 : 위생분야 종사자중 2005년도 보건소 내방 건강진단한 월별 기간 도래자
- 발송 절차 : 대상자 선정 ⇒ 구청 홈페이지 접속 ⇒ 구 문자전송기능 선택(SMS) ⇒ 휴대폰 문자 전송 ⇒ 재검사 실시

□ 소요예산 : 336만원

- 소비자식품위생감시원 활동비 : 3,360천원

9. 식품의 안전관리

시민 다소비 식품의 수거검사 및 제조·가공업소의 지도점검을 지속적으로 실시하여 부정·불량식품의 유통을 사전에 예방함으로써 식품의 안전성 관리에 만전을 기하고자 함

□ 事業概要

- 사업기간 : 2006. 1월 ~ 12월(연중)
- 사업대상 : 총 533업소중 195개소점검 및 수거검사

계			식품제조· 가공업소	즉석판매 제조·가공업		식품 소분업	기타식품 판매업
총업소수	점검대상	수거검사		총업소수	점검대상		
533	195	520건	54	418	80	43	18

- 점검대상 선정 : 즉석판매 제조·가공업소중 분야별로(과자류, 식용유지류, 두부류 등) 표본 추출하여 점검

□ 細部推進計劃

- 식품의 수거검사 : 년12회 520건
- 하절기 부정·불량식품 단속
 - 대상업소 : 유원지 식품판매업소 및 다소비 식품판매업소
- 식품제조·가공업소 지도점검 : 년2회 설날 및 추석전후 집중점검
- 부정·불량식품, 허위 과대광고 업소 신고제 운영
- 기대효과
 - 시민 다소비 식품의 수거검사 강화로 부정·불량식품의 유통 사전예방
 - 명예식품 감시원 활동 및 주민신고제 운영으로 주민의 자발적 참여유도

□ 소요예산

- 사업비 : 4백만원(구비)

10. 공중위생업소 지도·점검

공중위생업소 지도·점검을 규제위주의 관주도에서 업주가 자율적으로 실시하여 해당업소가 위생관리에 철저를 기하도록 유도함으로써 건전한 공중위생영업 풍토조성과 주민건강 증진에 기여하고자 함

□ 事業概要

- 사업기간 : 2006. 1월 ~ 12월(연중)
- 사업대상 : 총 1,342업소중 701개소 점검

계		숙박업	목욕업	이용업	미용업		세탁업		위생관리 용역업	위생용품 제조업
총업소 수	점검 업소				총업 소수	점검 업소	총업 소수	점검 업소		
1,342	701	119	74	189	574	120	287	100	97	2

□ 細部推進計劃

- 1단계 : 영업주가 자율점검포에 의거 점검 후 자율시정
- 2단계 : 협회 또는 명예공중위생감시원이 위생업소의 자율점검 이행여부와 제 규정 준수여부 등을 점검
- 3단계 : 명예공중위생감시원의 지도점검 결과 자율점검 미 이행업소 및 지적사항 적출업소와 민원발생업소 등에 대하여 공무원이 중점점검
- 기대효과
 - 공중위생업소의 위생관리 강화에 따른 이용객의 안정성 확보
 - 건전한 공중위생영업 풍토조성 및 구민의 건강증진에 기여

□ 소요예산 : 비예산

11. 건강기능식품 허위·과대광고 예방 홍보

올바른 건강정보 제공으로 건강기능 식품에 대한 과대표시 및 광고로부터 소비자의 경제적 손실을 예방하고 나아가 국민의 건강증진에 이바지하고자 함.

□ 事業概要

- 사업기간 : 2006. 1월 ~ 12월(연 2회)
- 대 상 : 건강기능식품판매업소(490개소)

총 계	일반판매업							유통전문 판매업
	소 계	영업장 판 매	방문판매	전화권유	전 자 상거래	통신판매	다단계 판 매	
490	449	205	51	6	41	33	113	41

□ 細部推進計劃

- 방 법 : 마포구 홈페이지(e-알림이)게시, 지역신문, 마포소식지
게제 및 안내문 발송
- 홍보내용 : 영업자의 준수사항, 광고범위 및 방법(기능성포시·
광고 심의), 행정처분기준 등 홍보
- 기대효과
 - 식품의약품안전청의 인터넷 허위·과대광고 단속에 따른 위반사례 예방
 - 행정제재로 인한 경제적 손실 예방
 - 입증되지 아니한 식품에 의한 경제적 손실 예방

□ 소요예산 : 비예산

지역보건과

1. 人力現況

구분	계	일 반 직									별정직	계약직	기능직
		기술직											
		소계	간호 6급	보건 6급	간호 7급	간호 8급	보건 7급	보건 8급	보건 9급	행정 7급			
정원	29	23	2	1	9	8	0	1	1	1	1	1	4
현원	31	22	2	1	13	3	1	1	0	1	0	1	8

2. 裝備 및 藥品現況

□ 방역장비

총 계	연막소독기			분무소독기				전 격 살충기
	소계	차량용	휴대용	소계	고압동력	분무기	초미립자 살포기	
171	10	1	9	17	1	12	4	144

□ 약 품

품 명	단 위	규 격	현보유량	비고
B형간염	도스	1ml/Vial, 0.5ml/Vial	4,265	
일본뇌염	"	1ml/Vial	2,100	
유행성출혈열	"	0.5ml/Vial	59	
주사용장티푸스	"	0.5ml/Vial	284	
M.M.R	"	0.5ml/Vial	3,507	
P.D.T	ml	1ml/Vial	964	
Polio	도스	1ml/Vial	100	
B.C.G	Vial	1ml/Vial	222	

3. 車輛現況

연번	차량번호	차 종	용 도	구 년	입 월	일	내구 년한	사용 기간
1	서울83라5549	뉴봉고터블캡	방역업무	'02	04	03	6년	3년9월
2	서울81너5974	봉 고	방역업무	'98	05	28	6년	7년7월
3	서울80저1806	라보롱카고	방역업무	'04	04	27	6년	1년8월
4	서울02저5840	스타렉스	행정지원	'05	02	02	6년	11월
5	서울02저7878	클 릭	방문간호	'05	04	08	6년	9월
6	서울04너6236	프라이드	방문간호	'05	12	30	6년	1월

2006년도 주요업무 추진계획

1. 금연클리닉 사업

각종 암과 수많은 질병의 원인으로 작용하여 국민 건강과 생명을 위협하는 흡연을 예방하기 위하여 금연 상담사를 채용하여 흡연자를 대상으로 금연클리닉 서비스(상담 및 약물요법)를 제공함으로써 금연실천을 제고 및 흡연을 감소에 기여코자 함.

□ 사업개요

- 사업기간 : 2006. 1 ~ 2006. 12
- 사업규모 : 등록관리 1,000명
- 사업내용
 - 흡연자를 금연클리닉에 등록, 금연 유도
 - 등록자 상담 및 약물요법 제공
 - 사업장 출장 금연클리닉 운영

□ 세부추진계획

- 효과적인 사업 홍보를 통해서 금연 분위기 확산 : 연 중
- 등록자에 대한 인지행동치료 및 약물요법 제공 : 연 중
- 대규모 사업장, 대학 등에 출장 흡연자 모집 등록 : 연 중
- 금연 성공자의 사후관리로 재흡연 예방 : 연 중

□ 소요예산 : 186백만원 (기금 93, 구비 93)

2. 주민 자치조직을 활용한 걷기생활화 사업

운동의 중요성은 인식하고 있으나 지속적인 운동실천이 저조한 실정을 감안하여 친밀감으로 이뤄진 기존의 주민자치조직을 활용, 리더를 중심으로한 소모임 형태로 누구나 손쉽게 할 수 있는 걷기운동을 실시하도록함으로써 소속감을 가지고 능동적으로 참여하여 주민들이 운동생활습관을 갖도록 함.

□ 사업개요

- 사업기간 : 2006. 1월 ~ 12월
- 사업규모 : 300명
- 사업내용 : 건강 걷기방법 교육 및 걷기운동 실시
 걷기운동 참가자 신체검사(Inbody, 혈압측정)
 걷기운동 수료자 제1기 “걷기 동아리” 운영

□ 세부추진계획

- 걷기생활화사업 세부추진계획 수립 : 2월중
- 사업홍보 및 참가신청 접수 : 2~3월
- 걷기운동 참가자 신체검사(Inbody) : 총3회
- 교육용 소책자 및 운동기록지 제작 : 3월
- 걷기운동 참가 서약식 및 교육 : 4월중
- 걷기운동 실시 : 5~10월(6개월)
- 걷기운동 평가대회 : 11월
- 제1기 “걷기 동아리” 모임 : 분기 1회

□ 소요예산

- 사업비 : 30백만원(국비 15 , 시비 0, 구비 15)

3. 생애주기별 영양테크

평생건강을 좌우하는 유아기와 학령기·청소년기에 올바른 식생활 습관을 확립시켜 최근 문제시 되고 있는 비만 발병률을 감소시켜 주며 청·장년기·노년기 대상 건강수명 75세를 겨냥 식생활 목표 및 지침을 생애주기에 맞게 교육함으로써 국민 스스로 건강실천 의지와 능력을 길러주어 건강증진에 기여함

□ 사업개요

- 사업기간 : 2006.1. 1~ 12. 31
- 사업규모 : 유아기, 학령기, 청·소년기, 성인기, 노년기 생애주기별 교육
- 사업내용
 - 유아기 : 이유식교실
 - 학령기 : 어린이집 순회교실, 영양뮤지컬, 어린이집 집중교육, 어린이집 교사 교육
 - 청소년기 : 비만교실, 고3수능후 건강한 체중가꾸기 교실
 - 성인기 : 비만예방 식단전시회 및 영양상담실 운영
 - 노년기 : 당뇨, 고혈압 교실

□ 세부추진계획

- 생애주기별 영양 사업 세부계획 수립 : 3월중
- 이유식 교실, 당뇨 고혈압 교실 : 상,하반기
- 어린이집 순회교실, 집중교육, 어린이집 교사 교육 : 4~10월
- 비만교실 : 8월중
- 비만예방 식단 전시회, 영양 상담실 : 4~11월
- 영양 뮤지컬 공연 : 10월중
- 고3 건강한 체중가꾸기 교실 : 12월중

□ 소요예산

- 사업비 : 38백만원(국비 19, 시비 0, 구비 19)

4. 예쁜자세 바른자세 만들기 사업

관내 초, 중학생을 대상으로 검진을 실시하여 척추측만증 조기발견 및 적기에 치료를 함으로써 성장기 학생들의 정상적인 학교생활을 영위하도록 하고자 함.

□ 사업개요

- 사업기간 : 2006. '4월 ~ 10월
- 사업규모 : 관내 29개교 초, 중학생 7,600명
- 사업내용
 - 등심대 검사 및 척추X-선 검사
 - 이상소견자 운동치료 및 보건교육
- 협조기관 : 고대구로병원 척추측만증연구소

□ 세부추진계획

- 학교 대상 검진 일정 협의 : 2006. 3월중
- 고대구로병원 척추측만증 검진팀 출장검진 : 2006. 4월 ~ 9월
- 검진결과 통보 및 이상소견자 관리 : 2006. 7월 ~ 10월

□ 소요예산

- 사업비 : 13백만원(구비 13)

5. 저소득층 희귀·난치질환자 의료접근성 향상

의료비의 경제적 부담이 과중하여 가계의 사회·경제적 수준 저하가 우려되는 희귀·난치성 질환자에 대해 본인부담 의료비 지원을 통하여 국민 건강 및 복지수준을 제고하고자 함

□ 사업개요

- 사업기간 : 2006. 1월~12월
- 사업규모 : 희귀·난치성질환자 의료비지원사업 대상질환(71종)에 해당하는 건강보험가입자와 의료급여 제2종 수급자
- 사업내용
 - 만성신부전증 외 70종의 희귀·난치환자 중에서 소득 및 재산기준을 만족하는 자에게 의료비 지원
 - 본인부담의료비, 입원기간식대(80%), 보장구구입비, 간병비지원

□ 세부추진계획

- 보건소홈페이지 및 지역신문, 반상회보 등에 홍보
- 신규환자 수시 접수 및 등록관리
- 매월 발생된 의료비영수증 검토 후 본인 및 의료기관에 의료비 지원
- 전산프로그램 데이터 입력 및 통계수합 보고

□ 소요예산

- 사업비 : 613백만원(국비 307, 시비 153, 구비 153)

6. 주요만성질환관리

사회 환경 및 식생활 양식 변화 등으로 유병율이 점진적으로 증가하고 있는 주요 성인병 질환인 고혈압·당뇨병·고지혈증을 지속적이고 체계적으로 관리함으로써 합병증을 최소화하며 자신의 적극적인 건강관리 능력을 고취시켜 구민 건강수준을 향상시키고자 함

□ 사업개요

- 사업기간 : 1월 ~ 12월
- 사업대상 : 관내 주민 및 고혈압·당뇨병·고지혈증 환자
- 사업내용 :
 - 예방 홍보 및 환자 발굴, 등록관리
 - 고혈압 당뇨병 고지혈증의 올바른 이해와 관리를 위한 건강교실운영
 - 혈압, 혈당 측정 및 건강관리 상담(내소상담 및 전화상담)
 - 서울시 시범 고혈압, 당뇨사업인 2차년도 사업장(홀리인데이 인 서울, 경안운수)관리

□ 세부추진계획

- 고혈압·당뇨병·고지혈증환자에 대한 발굴, 등록 및 지속적인 상담관리
- 고혈압교실, 당뇨교실 연 3회 각 4주간 운영
- 성인병 관심 갖기 캠페인 및 지역신문 등 홍보와 책자제작 배부
- 서울시 시범 만성질환관리(고혈압, 당뇨사업) 2차년도 사업장 관리
 - 기초설문지 조사지, 건강지킴이수첩, 교육자료 배부,
 - 자동 혈압계 제공, 혈압, 혈당 측정

□ 소요예산

- 사업비 : 5,524천원(국비 2,762 시비 1,381 구비 1,381)

7. 재가암환자관리사업

지역사회에서 제공 가능한 보건의료서비스를 재가 암 환자를 대상으로 통합적, 지속적으로 제공하여 지역사회 암 환자의 삶의 질을 증대시키고, 가족 구성원의 환자 보호 및 간호 등에 따른 부담을 감소시키고자 함

□ 사업개요

- 사업기간 : 2006년 1월 ~ 12월
- 사업대상 : 관내 재가 암 환자
- 사업내용 : 관내 재가 암 환자의 발굴 및 등록 관리
재가 암 환자 가정방문 및 건강관리상담
말기 암 환자에게 통증관리 및 호스피스 서비스 제공

□ 세부추진계획

- 재가암환자발굴 및 등록관리
- 대상자 가정방문으로 건강관리상담 및 암 관리 소모품 제공
- 거동불편 암환자에게 재활기구대여
- 말기 암 환자 통증관리
- 자원봉사자활용하여 말기 암환자 호스피스서비스제공

□ 소요예산

- 사업비 : 20.4백만원(국비:10.2, 시비:5.1, 구비:5.1)

8. 전염병 관리체계 강화

전염병 발생신고율을 높이기 위해 의료기관에는 지속적으로 검체용기를 배부하고 관내 학교와의 유기적 연락체계 구축으로 전염병의 조기발견 및 예측으로 신속한 대처를 할 뿐만 아니라 우리 구에 맞는 전염병관리사업을 기획하고자 함.

□ 사업개요

- 사업기간 : 2006. 1 ~ 12월
- 사업내용
 - 의료기관에 지속적인 검체용기 배부로 전염병 신고율 제고
 - 학교전염병 동호회를 운영하여 보건소와 학교 간 상호 정보 교류

□ 세부추진계획

- 의료기관에 검체용기 배부
 - 대 상 : 검체용기 배부를 원하는 관내 의료기관
 - 시 기 : 연 2회(상·하반기)
- 어린이집에서 주로 이용하는 의료기관을 파악하여 모니터링 강화
- 학교전염병 동호회 설치 운영
 - 시 기 : 2006. 1월부터
 - 방 법 : 보건소 인터넷 홈페이지 활용
 - 내 용 : 관내 소재 학교기관과 보건소간 전염병발생정보 상호 교류
- 간담회를 통한 정보제공 및 환류제공

□ 소요예산

- 사업비 : 4백만원 (구비 4)

9. 방역활동 강화

취약지역 등에 대한 방역소독을 강화하여 전염병 발생을 사전 예방하고 야간에 모기·나방 등 위생해충의 발생빈도가 높은 지역에 대하여 전격살충기를 가동함으로써 주민불편 해소 및 주민 건강 보호에 기여코자 함.

□ 사업개요

- 사업기간 : 2006. 1월 ~ 12월
- 사업내용
 - 지역여건에 맞는 위생해충 구제
 - 동절기 월동모기 및 바퀴벌레, 개미 구제
 - 유충구제 강화
 - 전격살충기 운영

□ 세부추진계획

- 지역여건에 맞는 위생해충 구제
 - 목표량

계(m ²)	살균분무소독(m ²)	살충분무소독(m ²)	유충소독(m ²)
4,000,000	1,000,000	2,500,000	500,000

- 시 기 : 연 중
- 대상지역 : 취약지역, 사회복지시설, 민원이 많은 지역, 우수지 하천, 재개발지역 등
- 소독방법 : 분무소독, 연무소독, 유충구제소독
 - 분무소독 : 취약지역, 하천, 우수지, 재개발지역 등
 - 연무소독 : 골목길 및 하수구
 - 유충구제소독 : 집수정, 정화조, 우수지, 하천, 고인 물 등
- 동절기 월동모기 특별방제

- 시 기 : 1~3월
- 대 상 : 대형 건물의 지하 보일러실, 지하철 역사 등 월동모기 서식지
- 소독방법 : 유충구제 소독 및 분무살충소독
- 동절기 바퀴벌레 및 개미 구제
 - 시 기 : 11~12월
 - 대 상 : 경로당(구립·사립), 어린이집(국·공립, 정부지원시설)등
 - 방 법 : 바퀴구제제 도포 및 개미구제제 살포
- 유충구제 강화
 - 시 기 : 연 중
 - 대 상 : 우수지, 고인 물, 민원지역 정화조, 집수정
 - 방 법 : 유충구제제 살포
- 전격살충기 운영
 - 기 간 : 5.20~10.31(가동시간 : 20:00~익일 05:00까지)
 - 운영대수 : 143대
 - 운영방법 : 유지보수업체에서 정기순찰 및 유지보수

□ 소요예산

- 사업비 : 88백만원(구비 88)

10. 에이즈 관리

에이즈 감염자의 정기상담, 면역기능검사, 진료비 청구 등 정기관리를 통한 기 감염자의 일상생활 및 투병생활에 도움을 주고, 감염자로 인한 확산을 억제하며, 에이즈의 실상을 홍보, 교육함으로써 에이즈 감염위험으로부터 지역주민들을 보호하고자 함.

□ 사업개요

- 사업기간 : 2006. 1월 ~ 12월(년중)
- 대 상 : 감염자 및 지역주민
- 사업내용
 - 에이즈 감염자 관리
 - 에이즈 예방 홍보 및 검진

□ 세부추진계획

- 감염자 관리
 - 대 상 : 60명(남 56, 여 4)
 - 정기상담 : 3월에 1회 이상
 - 면역검사 : 6월에 1회
 - 진료비지급 : 진료비 총액의 본인부담금 20% 전액
- 에이즈 예방 홍보 및 교육·검진
 - 에이즈 예방 캠페인 : 5회
 - 에이즈 예방 패널 전시 : 1회
 - 에이즈 예방 교육 : 3회 이상
 - 대 상 : 지역 민방위대원, 관내 학교 학생, 공공기관
 - 방 법 : 수요 조사 후 교육일정 확정
 - 강 사 : 한국에이즈 퇴치연맹 및 구세군 레드리본센터 강사
 - 에이즈 검진 안내문 발송 : 2회
 - 대 상 : 정기 검진 대상자 및 검사 희망자
- 익명검사 활성화
 - 캠페인 실시 : 4회 이상
 - 안내문을 전광판에 홍보

□ 소요예산 : 89백만원

- 업무추진비 6백만원(구비 4, 시비 1, 국비 1)
- 진료비 83백만원(시비 41.5, 국비 41.5)

의 약 과

1. 人力現況

구 분	계	일 반 직													기능직	
		기술직											행정직			
		소계	의무 5급	약무 6급	의료 6급	약무 7급	보건 7급	보건 8급	간호 7급	간호 8급	의료 7급	의료 8급	의료 9급	행정 6급		행정 7급
정원	23	20	1	1	1	2	1	1	2	2	2	5	2	1	1	1
현원	25	21	1	1	1	2	1	1	4	1	3	4	2	1	1	2

2. 主要裝備現況

실명	장 비 명	대수	용 도
방사선실	X-ray 촬영기	2	흉부, 복부, 사지등 기타 방사선 촬영
	자동현상기	2	방사선 필름 현상
	안저 카메라	1	당뇨, 고혈압 환자 안저 촬영
	골밀도 측정기	1	골밀도 측정
임 상 병리실	자동생화학분석기	2	간기능, 혈당, 콜레스테롤 검사등
	혈액분석기	2	빈혈, 백혈구, 혈소판수 검사등
	심전도 검사기	2	심장질환 진단
	에이즈 검사기	1	에이즈 진단
치 과	치과 유니트체어	2	치과 환자 치료용 체어
	치과 X-ray 촬영기	1	치과 진료용 방사선 촬영
	치석제거기	1	치주질환자 치석제거 치료
전 강 진단실	초음파비만도측정계	1	신장, 체중, 비만도 측정
	체성분분석기	1	체성분분석
	시력계	1	시력 측정
물 리 치 료실	간섭전류치료기	2	관절, 근육통 환자의 통증 완화
	초음파치료기	2	관절, 근육통 환자의 통증 완화
	견인치료기	1	디스크, 척추 환자 견인치료

3. 車輛現況

차량번호	차 종	용 도	구입년월일	내구년한	사용기간
01저5077	스타렉스	행정지원	04.4.6	6년	1년9월

2006년도 주요업무 추진계획

1. 안전한 마포구 만들기 시범사업

일상생활에서의 사고와 손상은 인적·물적 피해와 함께 막대한 사회·경제적 비용손실을 초래하므로 사고 예방활동을 추진하고 구민의 안전의식을 향상시켜 건강하고 안전한 지역사회를 만드는데 기여하고자 함.

□ 사업개요

- 시범사업기간 : 2005. 1월 ~ 2006. 12월
- 사업대상 : 마포구 전지역
- 사업목표
 - 자전거 안전모 착용률을 높인다.
 - 아동/청소년의 학교 통학로의 교통사고 발생율을 낮춘다.
 - 학생 및 학부모의 안전장구 착용에 대한 인식변화를 유도한다.
 - 반사포식 부착후 안전보행에 대한 인지도를 높인다.
- 주요추진내용
 - 자전거 안전모 착용사업 시범 실시
 - 안전한 통학로 만들기 사업의 확대 실시
 - 아동·청소년 운수사고 예방을 위한 “안전한 학교길”날 행사
 - 행정 내부 및 지역사회 네트워크 구성운영 활성화

□ 세부추진계획

- 안전도시 구민 홍보용 홈페이지 운영 활성화
- 안전관련 시민단체와 협조하여 관내 학생을 대상으로 교육
- 자전거 안전모 착용 시범사업 확대실시 : 2개교에서 6개교로 확대
- 안전한 통학로 만들기 사업 확대실시 : 2개교에서 6개교로 확대
- 행정 내부 네트워크 구성운영 활성화 : 관련부서 13개과 18개팀
- 지역사회 네트워크 구성운영 활성화 : 서부교육청, 마포경찰서 등
- 안전한 마포구 만들기의 날 행사 : 다중집합장소에서 사업 홍보
- 서울시 건강엑스포 참여 : 사업홍보 및 안전에 관한 정보제공

□ 소요예산 : 63,000천원(시비 50%, 구비 50%)

2. 맞춤형 운동처방 사업 실시

생활수준 향상과 바쁜 일상으로 운동부족에 의한 비만 등 성인병이 증가함에 따라 건강검진을 실시해주고 개인에 맞는 운동 처방 및 운동지도 프로그램을 제공하여 구민 건강증진에 기여하고자 함.

□ 사업개요

- 사업기간 : 2006. 1월 ~ 12월
- 사업대상 : 마포구 전구민
- 장 소
 - 건강검진은 보건소 건강진단실
 - 운동처방은 마포문화센터내의 건강증진센터
- 내 용
 - 운동처방을 원하는 주민에 대해서 사전에 건강상태를 검진
 - 체력을 측정하여 개인에 맞는 운동 처방

□ 세부추진계획

- 매주2회 고혈압, 당뇨, 고지혈증의 성인을 대상으로 운동지도교실 운영
- 건강검진 및 운동처방 및 상담 실시

□ 소요예산 : 15백만원

3. 신나는 어린이 구강교실 운영

우리구 구강보건실에서 구강보건사업으로 어린이 구강교실을 운영함으로써 치아검진과 올바른 잇솔질하기 및 치아에 좋은음식등을 교육함으로써 구강 보건 예방사업으로 구민건강 향상을 도모코자함

□ 사업개요

- 사업기간 : 2006. 1월 ~ 12월
- 사업대상 : 마포구 관내 어린이집 어린이중 만 6~7세 아동대상

○ 사업내용

- 구립어린이집을 방문하여 구강검진 및 사후관리
- 바른 잇솔질하는 법 실습과 시청각 교육을 병행하여 교육
- 치아에 좋은음식 알려주기 등
- 불소양치액 배부 및 관리

○ 기대효과

- 아동 스스로가 자신의 구강을, 적절히 관리할 수 있는 능력배양
- 우식률 저하로 구강건강 증진

□ 세부추진계획

- 관내 구립 및 정부지원 어린이집을 34개소를 대상으로 우선실시
- 향후 6개월마다 재검진을 통한 지속적인 구강관리

□ 소요예산 : 9백만원(구비 100%)

4. 어르신 무료 의치보철 사업

치아가 결손되어 의치보철이 절실한 관내 70세이상의 국민기초생활수급권자 어르신을 대상으로 무료 의치보철 사업을 실시하여 국민의 구강건강증진을 도모코자 함.

□ 사업개요

- 사업기간 : 2006. 1월 ~ 12월
- 사업대상 : 국민기초생활수급권자 70세 이상 어르신중에서 선정
- 사업내용 : 무료 의치보철사업 60명
 - 전부의치 48명, - 부분의치 24명
- 지원단가 : 전부의치 600,000원
 부분의치 950,000원

○ 기대효과

- 경제적인 이유로 소홀히 해왔던 어르신들의 구강건강 수준향상
- 심리적, 신체적인 면을 포함한 어르신들의 전체적인 건강의 증진

□ 세부추진계획

- 각동장을 통한 70세이상 기초생활수급권자중 대상자 추천
- 보건소 치과의사가 대상자를 검진하여 시술적합자 선정
- 관내 시술가능한 병·의원에 의뢰하여 의치 제작 시술케함

□ 소요예산 : 91백만원(국비 50%, 시비 25%, 구비 25%)

5. 무료 치아홈메우기 사업

치아 우식증(충치)이 많이 발생하는 연령층인 초등학교 아동들의 어금니 교합면의 홈을 치아우식증이 발생하기 이전에 치과용 재료(실란트)로 메워줌으로써 음식물찌꺼기나 세균이 끼지 못하게하여 치아우식증을 예방코자함

□ 사업개요

- 사업기간 : 2006. 1월 ~ 12월
- 사업대상 : 무료진료대상 1,2순위인 저소득층 초등학교 1~2학년
- 사업내용 : 치아우식증이 발생한 어금니 교합면의 홈을 실란트로 메워줌
- 기대효과
 - 어린이들의 충치를 사전에 예방하고 관리함으로써 구강건강 증진
 - 적은 투자로 지역사회 주민들의 구강건강 증진 및 삶의 질 향상

□ 세부추진계획

- 기초생활수급권자 가정의 자녀에 대하여 방학중 집중 실시
- 평일오후에는 일반 저소득가정의 자녀위주로 사업 실시

- 학교, 동사무소에 안내문 발송 및 지역신문, 마포소식지 등에 게재
- 시술 1개월후에 재검진하여 탈락여부 점검

□ **소요예산** : 4.7백만원(국비 50% , 시비 25% , 구비 25%)

6. 65세이상 경로환자 약제비 지원

보건소 이용 65세이상 경로환자를 대상으로 보건소 처방전에 의해 원외 약국에서 조제하는 본인 부담금 중 일부(1,200원)를 보조함으로써 노인 의료 복지 향상에 기여하고자 함

□ 사업개요

- 사업기간 : 2006년. 1월 ~ 12월
- 사업대상 : 보건소이용 만65세이상 경로환자 5,500명
- 사업내용 : 만65세 이상 경로환자가 보건소방문 진료시 약제비중 일부를 지원
- 기대효과 : 65세이상 경로환자에 대한 약제비 지원으로 경제적 부담해소 및 의료비 절감과 어르신들의 건강증진에 기여

□ 세부추진계획

- 지원사업 : 보건소 처방전에 의한 원외약국 약제비 총액 10,000원을 초과하지 않는 경우 본인 약제비 부담금 1,200원을 지원
- 지원방법 : 약제비를 청구한 약국주 계좌에 온라인 송금처리
- 지원횟수 : 월1회~2회

□ **소요예산** : 18백만원(시비 100%)

7. 건강을 지키는 검진사업

조기에 질병을 발견하여 큰 병으로 발전하는 것을 예방함으로써 질병의 사전예방으로 의료비를 절감하고 국민의 건강수준을 향상 시켜서 활기찬 건강생활을 고취하고자 함.

□ 사업개요

- 사업기간 : 2006년 1월 ~ 12월
- 장 소 : 보건소 건강진단실
- 대 상 : 국민건강보험공단 건강진단대상자, 저소득층 구민 및 어르신, 마포구관내 전·의경, 사회복지시설입소자 등
- 사업내용
 - 성인병건강검진, 노인건강검진, 전·의경건강검진,
 - 저소득층 및 공공근로자 건강검진, 외국인 건강검진
 - 체성분 분석 후 자신에 맞는 건강관리 정보 제공
- 기대효과 : 성인병등 질병의 조기발견 및 예방으로 구민의 건강증진에 기여

□ 세부추진계획

- 건강검진 결과를 통보해주는 것에 그치지 않고 한층 발전하여 성인병환자(당뇨, 고혈압, 과체중)를 대상으로 정밀체성분분석기를 통한 건강관리 프로그램 제시

□ 소요예산 : 1백만원(구비)

8. 골다공증 검사 실시

갱년기 여성 및 노인성질환의 대표적인 질병인 골다공증의 조기발견을 위해 골다공증 검사를 시행하여 골다공증 조기진단 및 발견으로 구민 건강증진을 도모하고자 함.

□ 사업개요

- 사업기간 : 2006년 1월 ~ 12월
- 장 소 : 보건소 2층 방사선실
- 대 상 : 마포구민
- 검사비용 : 4,500
(관내거주 만 65세이상인 자, 1,2종 의료급여수급권자는 무료)
- 기대효과 : 골다공증의 조기발견 및 예방으로 구민의 건강증진에 기여