

새로운 변화 활기찬 마포

2010년 도
주요업무 추진계획 보고

(제149회 마포구의회 제2차 정례회)



2009. 11

보 건 소

보 고 순 서

□ 일반 현황	-----	1
□ 보건위생과	-----	5
□ 지역보건과	-----	14
□ 의 약 과	-----	25
□ 식품안전추진반	-----	32

일 반 현 황

□ 기 구 ----- 3개과 2추진반 14팀

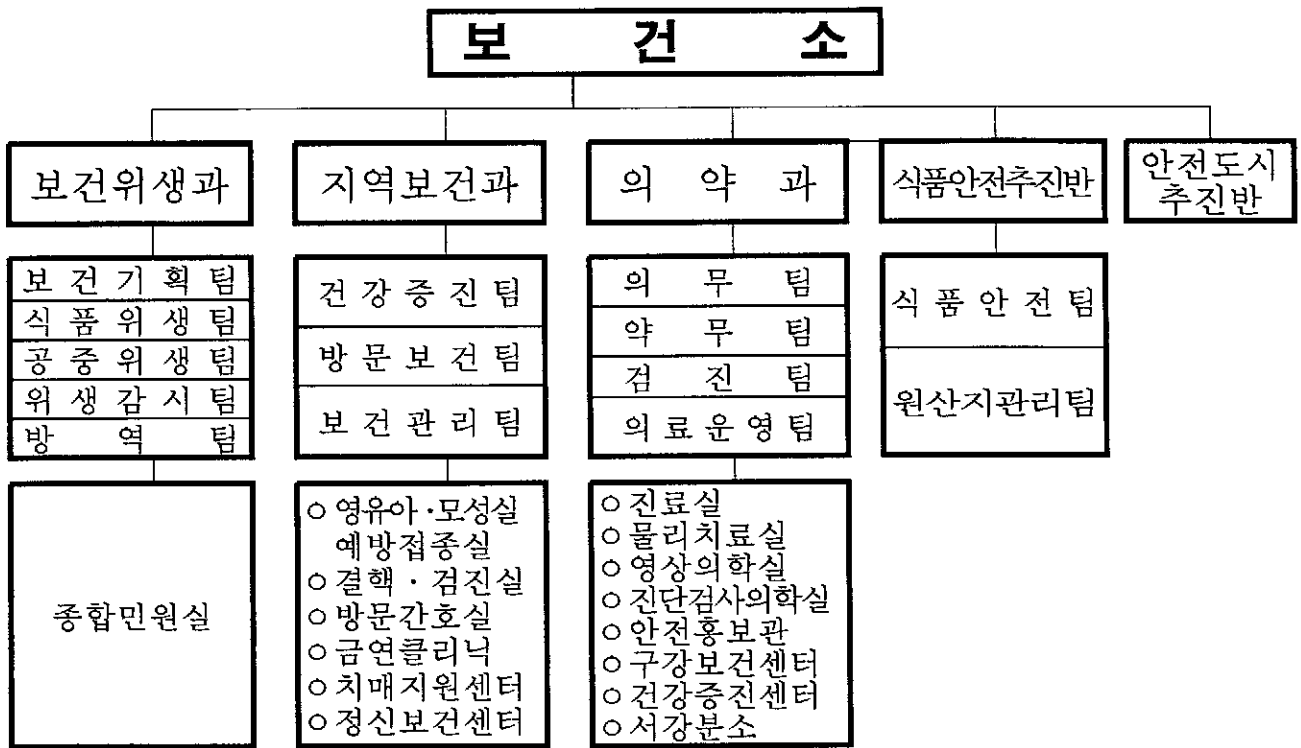

□ 인 력 ----- (정원 : 95명, 현원 : 113명)

구 분	직급	총 계	4급	5급	6급	7급	8급	9급	별정직	계약직	기능직	수습
총 계	정원	95	1	4	15	28	24	4	1	8	10	
	현원	113 (+18)	1 (0)	4 (0)	17 (+2)	50 (+22)	9 (-15)	6 (+2)	1 (0)	8 (0)	16 (+6)	1 (+1)
보 건 위 생 과	정원	29	1	1	6	7	5	2	-	-	7	
	현원	39	1	1	6	10	1	2		6	12	
지 역 보 건 과	정원	25		1	3	8	9		1	2	1	
	현원	32		1	3	19	6		1		1	1
의 약 과	정원	32		1	4	10	8	2		6	1	
	현원	32		1	5	17	1	3		2	3	
식 품 안 전 추 진 반	정원	9		1	2	3	2				1	
	현원	9		1	2	4	1	1				
안 전 도 시 추 진 반	정원											
	현원	1			1							

※ 서울시파견 2명, 휴직 : 6명

□ 주요장비

실명	장비명	대수	용도	비고
방사선실	PACS 장비	2	흉부, 복부, 사지등 기타 방사선 촬영	
	안저카메라	1	고혈압, 당뇨소견자 공단2차검진	
	골밀도 측정기	1	골밀도 측정	
임상 병리실	자동생화학분석기	1	간기능, 혈당, 콜레스테롤 검사등	
	자동혈액분석기	1	빈혈, 백혈구, 혈소판수 검사등	
	심전도 검사기	2	심장질환 진단	
	면역분석 장비	1	에이즈 검사 및 암표지자검사 등 면역혈청 검사	
치과	치과 유니트체어	4	치과 환자 치료용 체어	서강분소2
	치과 X-ray 촬영기	2	치과 진료용 방사선 촬영	서강분소1
	치석제거기	4	치주질환자 치석제거 치료	서강분소2
건강 검진실	비만도 측정계	1	신장, 체중, 비만도 측정	
	체성분분석기	1	체성분분석	
	시력계	1	시력 측정	
건강 증진센터	중량운동장비	20	전신근력강화장비	서강분소10
	기초체력 측정장비	12	기초체력 측정	
	인터넷 런닝머신	10	유산소 운동기구	서강분소 4
	신체조성 측정장비	1	비만도 측정	서강분소 1
물리 치료실	간섭전류치료기	2	염좌, 근초염 주위의 염증성 통증 치료	
	경피신경치료기	2	관절, 근육통 환자의 통증 완화	
	극초단파치료기	1	심부투열 및 동통의 진정작용	
서강분소	제세동기	1	응급환자 응급조치	'09년 신규구입

□ 차량현황

연번	차량번호	차종	용도	구입 년월일	내구 년한	사용 기간
1	서울72모1953	스타렉스	엠브런스	'02.03.26	6년	7년7월
2	서울43거6563	누비라	행사, 의전	'00.03.30	5년	9년7월
3	서울70저5655	스타렉스	위생감시	'08.01.16	6년	1년9월
4	80저8733	포터더블캡	방역업무	'08.01.08	6년	1년10월
5	서울83라5549	뉴봉고더블캡	방역업무	'02.04.03	6년	7년7월
6	80저1806	라보롱카고	방역업무	'04.04.27	6년	5년6월
7	02저5840	스타렉스	행정지원	'05.02.02	6년	4년9월
8	02저7878	클릭	방문간호	'05.04.08	6년	4년7월
9	04녀6236	프라이드	방문간호	'05.12.26	6년	3년10월
10	서울01저5077	스타렉스	행정지원	'04.06. .	6년	5년4월

□ 분소 현황

진료소명	소재지	개소일	진료내용	인력
서강분소	마포구 창전동145-15 (서강동주민센터3층)	2008.01.17	1차진료, 구강진료 체력단련실	총6명(기간제근로자3명포함) (의사2, 간호사1, 치위생사1, 운동처방사1, 행정요원1)

□ 위탁시설현황

시설명	소재지	개소일	운영체	센터장
정신보건센터	마포구 성산동 275-3	2007.10.04	삼성의료재단 강북삼성병원	오강석
치매지원센터	마포구 대흥동 32-29	2007.07.20	가톨릭대학교 성모병원 신경과	양동원

□ 일반현황

○ 식품위생업소

(단위: 개소)

계	유통주점	단란주점	일·반 음식점	휴·계 음식점	제과점	자판기	집합·단 집식소
7,283	81	124	5,744	631	113	439	151

○ 공중위생업소

(단위: 개소)

계	숙박업	목욕업	이·미용업	세탁업	위생관리 용역업	위생용품 제조업	소독업
1,442	101	54	828	271	148	3	37

○ 식품제조 판매 및 축산물업소

총계	식품제조 및 판매업소					축산물 취급업소				
	소계	식품제조 가공업	축산물 제조가공업	건강기능식품 판매업	기타	소계	식·육 판매업	우유류 판매업	식·육 가공업	식육포장 판매업등
1,603	1302	63	415	619	205	301	236	54	8	3

○ 의료기관 및 약업소

의료기관 및 의료유사업소										약업소				
계	병원	한방 병원	의원	치과 의원	한의원	안경 업소	치과 기공소	안마 사술소	기타	계	약국	의약품 도매	의료 기기 판매	기타
680	4	1	284	154	137	70	22	8		637	197	34	406	

□ 예산편성요구액

[단위 : 백만원]

구 분	2009년	2010년	증감	주요사업예산
계	7,305 (709)	7,207 (525)	△98 (△184)	
보건위생과 (식품진흥기금)	606 (709)	569 (525)	△37 (△184)	<ul style="list-style-type: none"> ◦ 통합민원서비스 46 ◦ 식품공중위생업신고관리 63 ◦ 위생업소지도점검 11 ◦ 방역소독 73 ◦ 에이즈 예방관리 165 ◦ 전염병 예방관리 5 ◦ 식품진흥기금 525
지역보건과	5,267	5,645	378	<ul style="list-style-type: none"> ◦ 금연,운동,영양사업 478 ◦ 방문건강관리사업 417 ◦ 정신보건사업 411 ◦ 치매관리사업 479 ◦ 만성질환관리사업 238 ◦ 모자보건및예방접종사업 1302 ◦ 의료비지원 사업 1899
의 약 과	1,383	916	△467	<ul style="list-style-type: none"> ◦ 안전한 마포구만들기 40 ◦ 서강분소 예방접종실 운영 30 ◦ 효율적인 의약품 지원 34 ◦ 마약류 및 약물 오남용 예방교육 9 ◦ 지역아동센터 건강프로젝트 2 ◦ 건강을 지키는 건강검진사업 194 ◦ 마포구강보건센터 운영 372
식품안전추진반	49	77	28	<ul style="list-style-type: none"> ◦ 식품 안전관리 12 ◦ 원산지관리 사업 8.2

□ 분소 현황

진료소명	소재지	개소일	진료내용	인력
서강분소	마포구 창전동145-15 (서강동주민센터3층)	2008.01.17	1차진료, 구강진료 체력단련실	총6명(기간제근로자3명포함) (의사2, 간호사1, 치위생사1, 운동처방사1, 행정요원1)

□ 위탁시설현황

시설명	소재지	개소일	운영체	센터장
정신보건센터	마포구 성산동 275-3	2007.10.04	삼성의료재단 강북삼성병원	오강석
치매지원센터	마포구 대흥동 32-29	2007.07.20	가톨릭대학교 성모병원 신경과	양동원

□ 일반현황

○ 식품위생업소

(단위: 개소)

계	유통주점	탄란주점	일반음식점	음식점	체과점	자판기	집합식소
7,283	81	124	5,744	631	113	439	151

○ 공중위생업소

(단위: 개소)

계	숙박업	목욕업	이·미용업	세탁업	위생관리 업	위생용품 제조업	소독업
1,442	101	54	828	271	148	3	37

○ 식품제조 판매 및 축산물업소

총계	식품제조 및 판매업소					축산물 취급업소				
	소계	식품제조 가공업	주식판매 제조가공업	건강기능식품 판매업	기타	소계	식육 판매업	우유류 판매업	식육 가공업	식육포장 판매업등
1,603	1302	63	415	619	205	301	236	54	8	3

○ 의료기관 및 약업소

계	의료기관 및 의료유사업소									약업소				
	병원	한방병원	의원	치과 의원	한의원	안경 업소	치과 가공소	안마 시설소	기타	계	약국	의약품 도매	의료기 기판매	기타
680	4	1	284	154	137	70	22	8		637	197	34	406	

□ 예산편성요구액

[단위 : 백만원]

구 분	2009년	2010년	증감	주요사업예산
계	7,305 (709)	7,207 (525)	△98 (△184)	
보건위생과 (식품진흥기금)	606 (709)	569 (525)	△37 (△184)	<ul style="list-style-type: none"> ◦ 통합민원서비스 46 ◦ 식품공중위생업신고관리 63 ◦ 위생업소지도점검 11 ◦ 방역소독 73 ◦ 에이즈 예방관리 165 ◦ 전염병 예방관리 5 ◦ 식품진흥기금 525
지역보건과	5,267	5,645	378	<ul style="list-style-type: none"> ◦ 금연,운동,영양사업 478 ◦ 방문건강관리사업 417 ◦ 정신보건사업 411 ◦ 치매관리사업 479 ◦ 만성질환관리사업 238 ◦ 모자보건및예방접종사업 1302 ◦ 의료비지원 사업 1899
의 약 과	1,383	916	△467	<ul style="list-style-type: none"> ◦ 안전한 마포구만들기 40 ◦ 서강분소 예방접종실 운영 30 ◦ 효율적인 의약품 지원 34 ◦ 마약류 및 약물 오남용 예방교육 9 ◦ 지역아동센터 건강프로젝트 2 ◦ 건강을 지키는 건강검진사업 194 ◦ 마포구강보건의센터 운영 372
식품안전추진반	49	77	28	<ul style="list-style-type: none"> ◦ 식품 안전관리 12 ◦ 원산지관리 사업 8.2

2010년도 주요업무 추진계획

보건위생과

1. 음식문화개선운동

『음식문화개선운동』을 전개함으로써 잔반재사용 금지 및 먹을 만큼만 제공하여 음식물쓰레기 감소 등 음식문화개선으로 국민건강 증진 도모

□ 사업개요

- 사업기간 : 2010. 1 ~ 2010. 12
- 사업대상 : 6,693개 업소(관내 식품접객업소)
- 주요추진내용
 - 식품위생관리 가이드를 배부하여 음식문화개선 가이드라인 제시
 - 음식문화개선 참여업소에 인센티브 지원
 - 음식문화개선운동에 대한 교육·홍보를 통한 동참 분위기 조성

□ 세부추진계획

- 위생업소 수준향상을 위한 식품위생관리 가이드 배부 : 6,700부
 - 기존영업자는 상반기 중 배부완료, 신규 및 변경업소는 연중 배부
- 모범음식점 대상으로 식탁에 놓는 수저 세팅지 및 케이스 배부 : 345개소
 - 배부시기 : 2010년 상반기
 - 크기 : 가로 12cm×세로 20cm(배부수량 : 업소 당 1,000매)
 - 표시내용 : 『우리업소는 잔반재사용 안하기, 먹을 만큼만 제공하기 등 음식문화개선에 적극 참여 합니다』
- 음식문화개선 참여 모범음식점에 손소독기 지원
- 음식문화개선 참여업소 이행실태 여부 점검 : 연 2회 점검
- 음식문화개선운동에 대한 지속적 교육·홍보실시
 - 교육 : 일반음식점 기존 영업자 교육 시 병행 교육
 - 홍보 : 홍보물 배부 및 지역신문게재 등 언론을 통한 홍보

□ 소요예산 : 10,100 천원(구비)

- 음식문화개선 홍보물 : 5,000천원
- 모범음식점 배부 수저 세팅지 구입 등 : 5,100천원(식품진흥기금)

2. 공공보건정보시스템 민원서비스 및 맞춤형 건강정보 제공

공공보건정보시스템과 홈페이지를 연계하여 제증명발급, 진료예약 서비스 등 온라인 시스템과 SMS문자서비스를 이용한 맞춤형 건강정보를 제공 하여 주민들의 보건소 이용도 및 만족도를 높이고자 함

□ 사업개요

- 사업기간 : 2010. 1. 1 ~ 2010. 12. 31
- 사업대상
 - 온라인 민원서비스 : 제증명발급, 진료예약시스템, 보건사업, 교육신청, 진료내역 확인
 - 맞춤형 건강정보제공: 공공정보시스템을 사용하는 모든 사업
- 사업규모 : 2008. 6월 도입한 공공보건정보시스템에 구축된 DB를 활용한 맞춤형 건강정보 제공 및 보건소 홈페이지를 통한 온라인 민원서비스 제공

□ 세부추진계획

- 사업내용
 - 건강진단서(국·영문), 건강진단결과서, 예방접종증명서(국·영문) 온라인 발급
 - 진료예약 서비스(치과, 콜밀도 검사)
 - 진료내역 조회 서비스
 - 보건교육·사업 참여 신청 접수
 - 맞춤형 건강정보 제공
 - 공공보건정보시스템 DB와 연동하여 해당 사업 참여 주민에게 관심 분야의 건강정보 및 사업안내 SMS문자서비스를 제공
 - 건강정보 제공 목표량 : 연중 20,000건

□ 소요예산 : 1,200천원(구비)

- SMS문자 발송비용 : 1,200천원

3. 건강주고 사랑받는 보건소 만들기

의료취약계층의 보건소 이용 편의제고를 위한 평일 조기 및 토요일 보건의료서비스 실시로 취약계층에 대한 의료접근도를 향상시키고자함

□ 사업개요

- 사업기간 : 2010. 1. 1 ~ 2010. 12. 31
- 사업내용
 - 직장인, 맞벌이 부부를 위한 열린 보건소 운영
 - 매월 2,4째주 토요일 : 영유아 예방접종, 임신부관리 등
 - 매주 토요일 특화프로그램 운영
 - 평일 조기 진료 실시(08:00 ~)
 - 고객만족 서비스제공
 - 민원서류 우편발송제 실시
 - 직원 친절교육 년 2회 실시
 - 보건소 이용 주민만족도 조사 : 년 2회

□ 세부추진계획

- 직원 친절교육
 - 시기 : 1/4, 3/4분기 중 각 1회
 - 대상 : 보건소 전직원 및 기간제 근로자
- 민원서류 우편발송제 실시
 - 건강진단서결과서 등 민원편의를 위한 우편발송 서비스 제공
 - 목표 : 1,280건(분기별 320건)
- 내방민원 서비스만족도 조사
 - 시기 : 2/4, 4/4분기 중 각 1회
 - 방법 : 모바일 설문 및 대면 설문
- 조기 및 토요일진료 서비스 시행
 - 시기 : 매주토요일
 - 내용 : 2,4째주 예방접종 및 각 주별 특화프로그램 운영

□ 소요예산 : 840천원(구비)

- 열린보건소 근무자 매식비 : 840천원

4. 식중독 예방활동

식중독예방활동의 지속적 전개로 유해 식품의 사용을 사전에 차단하여 양질의 음식을 제공하게 함으로써 국민 건강증진 도모

□ 사업개요

- 사업기간 : 2010.1 ~ 2010. 12
- 사업대상
 - 집단급식소 등 중점관리업소 247개소
 - 위생분야 종사자
- 주요추진내용
 - 학교건강지킴이 운영(35개교)
 - 위생분야 종사자 건강진단알림이 서비스
 - 중점관리업소 간이키트 검사 실시

□ 세부추진계획

- 학교건강지킴이 운영 : 집단급식소를 운영 중인 초·중·고 35개소
 - 운영기간 : 2월 ~ 12월
 - 근무시간 : 6월~7월(주2회), 기타 주1회 활동
 - 식자재 반입시간: 05:00~07:00,취사·급식시간:11:00~13:00
 - 활동내용
 - 학교 급식의 위생지도·점검에 관한 사항
 - 유통기한 경과 제품의 사용·보존·보관 여부 확인
 - 학교 급식소의 식중독 간이키트 검사 실시
- 위생분야 종사자 건강진단알림이 서비스
 - 건강진단 만료인 15일 전에 재검일 문자 전송
- 중점관리업소 식중독예방을 위한 간이키트 검사 등
 - 대상 : 대형일반음식점(330㎡ 이상) 96개소, 집단급식소 151개
 - 간이키트검사 : 350건

□ 소요예산 : 78,556천원(식품진흥기금)

- 학교건강지킴이 활동비 : 70,000천원
- 소모품 구입비 등 : 8,556천원

5. 모범음식점 지정 및 육성

위생 및 서비스 수준이 높고 식단 간소화를 선도할 수 있는 음식점을 모범음식점으로 지정·육성하고 지원을 확대함으로써 이용 시민들의 편의를 제공하여 선진 음식문화 정착에 기여하고자 함

□ 사업개요

- 사업기간 : 2010. 1월 ~ 12월
- 사업목표 : 345개소 지정 (일반음식점의 6% 지정관리)
- 대 상 : 신규영업 후 6개월 이상 경과한 일반음식점
- 지정기준 : 수준 높은 위생시설, 좋은 식단체 실천, 친절서비스 제공 등

□ 세부추진계획

- 신청접수 : 1월~5월(상반기), 7월~10월(하반기)
- 모범음식점 지정 : 년 2회 지정
 - 6월 : 상반기 신규지정 및 재지정, 11월 : 하반기 신규지정
- 모범음식점 영업활동 지원
 - 홍보매체 이용 홍보(마포 iTV, 내고장 마포 소식지 년2회)
 - 마포구 홈페이지에 자료수록 홍보(연 2회)
- 모범음식점육성자금 지원(융자)
 - 금액 : 30,000천원(1년 거치 2년 균등분할상환, 연 2%)
- 모범음식점 표지판 및 인센티브 지원
 - 모범음식점 표지판 지원 : 신규지정업소 및 노후·훼손된 표지판 교체
 - 인센티브 지원 : 잔반수거 용기, 리턴봉투 등
- 모범업소 영업주 선진지 견학 : 2010년 10월

□ 소요예산 : 12,750천원 (식품진흥기금)

- 모범음식점 표지판 : 9,000천원
- 모범업주 선진지 견학 : 3,750천원

6. 공중위생관리

구민생활과 밀접한 공중위생업소의 영업주 자율점검 등을 통하여 공중위생서비스의 수준향상과 건전한 영업풍토를 조성함으로써 구민들의 건강증진에 기여코자 함

□ 사업개요

- 사업기간 : 2010. 1월 ~ 12월
- 사업내용
 - 공중위생서비스 수준향상 및 건전한 영업풍토 유지
 - 실내 공기질 측정검사 등 “맑은서울” 시책사업 적극 추진
 - 명예공중위생감시원 활동 강화로 업소점검의 투명성 제고
- 사업대상

총 계	숙박업	목욕장업	이용업	미용업	세탁업	위생관리 용역업	위생용품 제조업
1,405	101	54	142	687	270	148	3

□ 세부추진계획

- 공중위생업소 위생관리 지도점검 : 560개소(전체업소의 40%)
- 공중위생 영업주 위생교육실시 : 1,405명
- 공중이용시설 실내공기질 측정 : 80개소
- 목욕장 욕조수 수질검사 : 54개소

□ 소요예산 : 10,000천원(구비)

- 명예공중위생감시원 활동비 : 연인원 250명 X 1일 X 40천원

7. 청소년 유해업소 지도·단속

청소년 유해업소에 대한 지속적인 지도·단속을 통하여 건전한 영업 분위기를 조성하여 유해환경으로부터 청소년 보호 및 선도하고자 함

□ 사업개요

- 사업 기간 : 2010 .1 ~ 2010. 12
- 추진 방향
 - 야간 주류 취급 식품접객업소 중점점검
 - 야간에 주류를 전문적으로 판매하는 식품접객업소에 대한 민·관 합동 단속반 운영
 - 청소년 유해 가능업소에 대한 지속적·반복적 점검 실시
 - 청소년 유해업소로 적발된 업소 및 시민신고 업소에 대한 중점 점검으로 청소년 유해행위 근절
 - 무허가(무신고) 식품접객업소 관리
 - 무허가(무신고)업소의 자진폐업 및 업종전환 유도

□ 세부추진계획

- 청소년 유해행위 우려업소 집중관리 (지도·점검) : 5,019 개소
 - 유흥주점 ----- 81 개소
 - 단란주점 ----- 124 개소
 - 일반음식점 ----- 4,748 개소
 - 무허가(무신고)업소----- 66 개소

□ 소요예산 20,400천원 (마포구 식품진흥기금)

- 시민단체위생감시원 활동비 (40천원×2명×255일)

8. 전염병 예방관리

능동적인 전염병 감시체계 강화와 신속한 초동대응 및 조기치료로 피해를 최소화 하고 전염병 및 에이즈 예방홍보와 지속적인 관리를 통하여 국민의 건강증진을 도모 하고자 함.

□ 사업개요

- 기간 : 2010.1.1 ~ 2010.12.31
- 전염병감시체계 및 역학조사반 편성·운영
- 전염병 및 에이즈 예방홍보
- 에이즈예방교육 만족도 조사

□ 세부추진계획

- 전염병감시체계 운영
 - 의료기관 신고 협조체계 유지를 공한문 연2회 발송
 - 질병정보 모니터망 운영 : 25개소(병·의원, 약국, 산업체 등)
 - 표본감시의료기관 운영 : 인플루엔자
- 역학조사반 편성 운영 : 6명(의사, 간호사, 행정요원 등)
- 하절기 비상방역대기 : 5월~9월
- 전염병 및 에이즈 예방 홍보
 - 신문, 반상회보, 홈페이지, 지하철역사 판넬 전시 등
 - 에이즈예방교육 실시 : 연 15회 이상
 - 학교보건교사 간담회
 - 에이즈환자 추구관리(80% 이상)

□ 소요예산 : 169,720천원

- 전염병 예방관리 : 5,040천원
 - 구비 1,220천원, 시비 500천원, 국비 3,320천원
- 에이즈예방관리 : 164,680천원
 - 구비 4,500천원, 시비 80,090천원, 국비 80,090천원

9. 방역소독활동

효율적인 방역소독 실시로 위생해충으로 인한 전염병 발생을 사전 예방하여 주민건강 보호에 기여하고 쾌적한 주거환경 조성으로 주민불편 해소

□ 사업개요

- 사업기간 : 2010. 1월 ~ 12월
- 주요내용
 - 지역여건에 맞는 효율적인 방역소독
 - 동절기 월동모기 및 모기유충 구제 강화
 - 사회복지시설 등 집단시설에 대한 살균분무 소독 및 바퀴벌레등 구제
 - 주민편의를 위해 민원신고 전용전화 운영 및 만족도 조사

□ 세부추진계획

- 지역여건에 맞는 효율적인 위생해충 구제

계	살충분무소독	살균분무소독	유충구제	비고
4,400,000㎡	2,500,000㎡	1,300,000㎡	600,000㎡	

- 여름철 : 우수지, 하천변, 민원발생 지역 등 살충소독
- 겨울철 : 경로당(131개소), 보육시설(188개소) 등 살균소독 및 모기유충구제
- 취약계층(방문보건대상)의 삶의 질 향상을 위한 위생 해충 구제제 제공(4,000개)
- 주민불편해소를 위한 민원신고 전용전화 설치운영(☎ 3153-9009)
- 방역소독 실시 후 방역품질 SMS통한 만족도 조사

□ 소요예산 : 72,880천원(구비)

- 인건비 14,487천원, 재료비 42,200천원 등

2010년도 주요업무 추진계획

지역보건과

1. 생활터별 맞춤형 건강증진사업

통합적인 건강증진서비스를 통해 전 주민이 스스로 건강생활을 실천할 수 있는 능력을 배양하고 건강 환경을 조성하여 구민의 건강증진 향상에 기여하고자 함

□ 사업개요

- 사업기간 : 2010. 1~12월
- 사업대상 : 마포구민

□ 세부추진계획

- 건강한 학교 만들기

사업명	사업내용
점프건강교실	▶ 관내 초·중·고등학생을 대상으로 통합적인 프로그램운영(운동, 영양, 비만, 절주, 금연) : 2개교/3개월
I건강Plus 사업	▶ 보육시설 이동 및 학부모 교육, 보육교사 건강지도자 양성: 30개소 1,000명
비만아동관리	▶ 마포동이 늘씬(thin)한 Summer Camp : 주2회/ 1개월 ▶ 비만아동 건강관리 서비스 : 200명/12개월
건강정보체험관	▶ 어린이집 및 초등학교 대상으로 체험교육 : 24개소 - 건강별 여행 (영양별, 금연별, 운동별, 비만별) 운영
청소년 건강행태개선	▶ 초·중·고등학생대상 건강생활 실천 체험부스(운동, 영양, 절주, 비만, 금연) 운영 및 금연/ 절주 캠프, 캠페인, 건강증진 교육 실시 : 30개소

- 건강한 마을 만들기

사업명	사업내용
동별동아리 걷기운동	▶ 동별로 걷기동아리 구성 : 16개동아리 600명 ▶ 운동 전·후 체성분 검사 실시로 운동효과 검증 ▶ 헬스워킹 현장 순회교육 및 동아리 조장 역량강화 프로그램 운영
생활체육동아리	▶ 마포생활체육협회 클럽별 회원대상으로 건강관리지원(15개 동아리) - 운동 전·후 체성분 검사로 운동효과 검증 - 교육도구 및 건강증진 교육 지원
우리마을 건강동아리	▶ 동주민센터 운동프로그램 회원대상으로 건강관리지원(58개 동아리) - 운동 전·후 체성분 검사 및 건강증진 교육지원

- 건강한 직장만들기

사업명	사업내용
건강충전 직장만들기	▶ 관내사업장 내 직장인을 대상으로 통합적인 서비스 제공 및 교육도구 지원등 : 2개소/3개월
이동금연클리닉	▶ 사업장별 6주간 방문하여 금연상담 및 서비스 제공, 절주 및 운동, 영양교육등 지원 : 15개소/6주

□ 소요예산 : 78,018천원 (국비 39,888천원, 구비 38,130천원)

2. 맞춤형 운동처방 비만관리

중등도 이상의 비만 주민을 대상으로 개인 맞춤형 운동처방을 통해 운동프로그램을 제공하고 올바른 식습관 및 건강생활실천습관을 형성토록 도움을 주어 적정체중 인구비율을 늘리고자 함

□ 사업개요

- 사업기간 : 2010. 1~ 12월
- 사업대상 : BMI 25이상인 주민
비만동반 유질환자(대사성 증후군 및 골다공증 환자)
- 사업규모 : 비만클리닉등록 400명, 운동 및 영양상담 3,200명(연인원)
체력평가 650명, 비만 및 비만동반유질환자 운동교실 480명
- 사업장소 : 건강증진센터(보건소1층), 서강분소건강증진실, 비만클리닉, 영양상담실

□ 세부추진계획

- 운동처방 : 개인별 체력측정에 의한 운동처방 및 지도
- 영양관리 : 식사일지 활용, 개인별 식습관 파악에 의한 식사요법 처방
- 대상자별 관리방법

대상자	관리방법
경도비만군 (BMI 25~27)	▶ 스스로 운동 - 영양 및 운동상담과 교육을 통한 자가생활습관 개선
중등도이상 비만군 (BMI 28이상)	▶ 함께하는 운동 - 비만관리 맞춤형운동교실 프로그램 제공
비만동반 유질환자군 (대상증후군,골다공증)	▶ 메디칼 운동 -증상완화와 질환개선을 위한 메디칼 운동교실

- 맞춤형 운동교실
 - 모집인원 : 20명* 1일6개반 운영(보건소 3개반, 분소 3개반) : 총 480명
 - 교실운영: 주5일*8주*4기 (960회)

□ 소요예산 : 36,125천원(구비100%)

3. 금연클리닉

흡연자를 대상으로 상담 및 약물요법을 제공하여 금연 실천율을 높이고 궁극적으로 흡연율을 감소시키고자 함

□ 사업개요

- 사업기간 : 2010. 1월 ~ 12월
- 사업대상 : 마포구민, 관내사업장
- 사업규모 및 내용 : 신규등록관리 1617명
 - 금연 행동요법 및 약물요법 제공
 - 니코틴 의존도 평가, 금연교육, CO측정
 - 전담 금연상담사가 6개월간 집중관리
 - 사업장 이동 금연클리닉 운영
 - 금연환경 조성

□ 세부추진계획

- 금연결심자 신규등록관리 : 1,617명
- 청소년 흡연예방 및 금연교육 : 초, 중, 고등학교 30회 이상
- 흡연예방, 금연홍보 및 캠페인 : 분기 1회 이상
- 간접흡연제로 서울 사업 : 연중
(금연아파트, 금연버스 정류장, 스쿨존, 금연식당, 금연택시)
- 공중이용시설 금연구역 홍보 및 지도점검 : 연중
- 사업장 이동 금연클리닉 운영 : 15개 사업장
- 청소년 금연교실 운영 : 5개교 이상

□ 소요예산 : 158,638천원(국비 50%, 구비 50%)

4. 방문건강관리사업

지역담당 방문간호사가 취약가구 및 시설을 방문하여 건강검진 및 상담을 실시하고 대상자의 요구에 맞는 맞춤형 방문건강관리 서비스를 제공함으로써 지역주민의 자가 건강관리 능력 및 건강수준을 향상시키고자 함

□ 사업개요

- 사업기간 : 년중
- 사업규모 : 국민기초생활수급자, 차상위 계층, 독거노인 등 5,186가구
- 사업내용
 - 취약가구 및 시설의 방문건강관리
 - 외상환자 및 만성질환자 방문 진료
 - 재가 암 환자 관리
 - 노인건강관리
 - 동주민센터의 「u-헬스마을건강센터」 운영

□ 세부추진계획

- 지역담당 방문간호사가 대상자를 방문하여 등록관리 : 4,557가구
- 등록대상자에게 필요한 보건의료서비스를 직접 제공하거나 연계의뢰 : 6,000건
- 주민센터의 마을건강센터의 운영으로 일반주민대상 건강측정 및 질환관리: 3,500건
- 지역주민에게 건강정보 제공 및 교육실시 : 4회/년
- 재가 암 환자 관리 : 300명
- 지역 어르신 건강관리 : 96회/4,800명

□ 소요예산 : 417,622천원

- 방문건강관리사업 : 413,782천원(국비 186,569천원, 시비 93,284천원 구비 133,929천원)
- 노인 건강관리사업 ; 3,840천원(구비100%)

5. 정신보건사업

지역사회 중심의 통합적인 정신질환자 관리체계를 구축하여 정신질환 예방 및 사례관리, 재활을 통한 사회복귀를 돕고 고위험군에 대한 조기 발견, 일반 주민에 대한 교육 홍보를 통해 마포구민의 정신건강증진을 도모함

□ 사업개요

- 사업기간 : 2009년 1월 ~ 12월
- 사업대상 : 마포구 일반주민
- 사업내용 : 지역주민대상 정신건강증진사업
 소아청소년정신보건사업,
 만성정신장애인 관리사업, 지역사회연계사업
- 운영방법 : 정신보건센터 위탁운영(강북삼성병원 정신과)

□ 세부추진계획

- 지역주민대상 정신건강증진사업
 - 우울증 예방 및 정신건강교육 : 25회/1,250명
 - 정신건강 상담 : 1,500명
- 소아 청소년 정신보건사업
 - ADHD(주의력결핍과잉행동장애)선별검사 : 800명
 - 청소년 정신건강조사사업 : 500명
- 만성정신질환자 정신보건사업
 - 등록환자 사례관리 : 5,100건
 - 주간재활프로그램 운영(주5일) : 350회/ 3,600명
- 지역사회 연계사업
 - 자원봉사자 관리 3회/44명

□ 소요예산 : 411,042천원

- 정신보건사업비 : 399,702천원(시비 197,851천원,구비 201,851천원)
- 종사자 복지수당 지원 : 11,340천원(시비100%)

6. 치매관리사업

일반 주민을 대상으로 치매예방, 조기검진, 환자등록 및 관리에 대한 치매 통합관리서비스를 제공함으로써 치매를 조기에 발견하여 중증치매로의 이행을 예방, 마포구민의 삶의 질 향상에 이바지 하고자 함

□ 사업개요

- 사업기간 : 2009년 1월 ~ 12월
- 사업대상 : 일반주민 및 치매어르신과 가족
- 사업내용
 - 치매조기검진 및 환자등록사업
 - 치매원인확진검사비, 치료비, 조호물품 및 치매환자 가족지원사업
 - 치매예방을 위한 인지건강프로그램 실시 및 인식개선사업
- 운영방법 : 치매지원센터 위탁운영(가톨릭대학교 성모병원 신경과)

□ 세부추진계획

- 치매조기검진
 - 치매선별검진 : 7,200건
 - 동별 전수조사 : 1개동 전수조사
- 치매환자등록 및 관리
 - 저소득층환자치료비지원: 80명
 - 조호물품 지원 : 600건
 - 가족교실 운영: 240건
- 인지건강프로그램 : 1200건
- 일반인 대상 인식개선사업
 - 치매예방 홍보요원 운영 : 월1회 모임 및 교육
 - 2010년 하반기 치매걷기대회 개최

□ 소요예산 : 479,300천원

- 치매지원센터 운영지원: 450,000천원(시비50%,구비50%)
- 치매지원센터종사자 복지수당지원: 20,000천원(시비100%)
- 치매조기검진사업: 9,300천원(국비 50%, 시비25%, 구비25%)

7. 만성질환관리사업

일반주민을 대상으로 만성질환 예방을 위한 민간의료기관과의 협력 체계를 구축하여 질환의 조기 발견 및 사전 예방으로 장애와 합병증 발생을 방지하여 구민의 건강증진에 기여하고자 함

□ 사업개요

- 사업기간 : 2009년 1월 ~ 12월
- 사업규모 : 일반주민
- 사업내용
 - 당뇨병 환자 등록 및 합병증 관리
 - 대사증후군 예방·관리
 - 심혈관질환 조기검진
 - 마을건강센터 운영

□ 세부추진계획

- 당뇨병 위험군과 당뇨환자의 합병증 관리 : 180명
(강북삼성병원과 협력)
- 대사증후군클리닉 운영 : 월1회
- 심혈관질환 조기검진 : 1,000명
- 주민센터에 U-헬스 마을건강센터 운영으로 건강 측정 : 연중
- 지역사회 주민 맞춤형 교육 실시 및 건강정보 제공 : 분기 1회 이상

□ 소요예산 : 238,387천원

- 심뇌혈관질환관리사업 : 6,000천원(국비50%, 시비25%, 구비25%)
- U-헬스 마을건강센터 운영 : 76,795천원(구비100%)
- 심혈관질환 조기검진사업 ; 155,592천원(구비100%)

8. 모자보건 및 예방접종사업

영유아 및 모성의 단계별 적절한 시기에 체계적인 건강관리를 통하여 모성의 건강과 영유아의 심리 및 신체발달을 도모하여 모자건강을 증진하고, 아기를 위한 최고의 선물인 모유수유의 중요성을 홍보하여 아기와 산모의 건강을 증진하고자 함

□ 사업개요

- 사업기간 : 2010. 1월~12월
- 사업규모 : 임신부관리 및 영유아, 성인
- 사업내용
 - 영유아 및 성인 예방접종
 - 임신부 등록관리 및 교육, 모유수유 클리닉 운영
 - 영유아 등록관리, 건강검진 및 보건교육
 - 저소득층 산모신생아도우미 지원

□ 세부추진계획

- 영유아 및 성인 예방접종 (70,000건)
 - 보건소 예방접종 지속, 서강분소 예방접종 개시
 - 민간병의원 국가부담 필수예방접종비용 지원
 - 신종플루 예방접종
 - 건강한 65세 이상 노인: 보건소 자체접종
 - 영유아·임산부, 만성질환자, 일반인: 민간의료기관 위탁 접종
 - 유행성독감 민간의료기관 위탁접종 계약추진 및 운영(신규)
- 임신부 등록관리 및 교육 (신등록 1,800 교육 75회)
 - 임신부 및 고위험 임신부 등록관리, 철분제 지원
 - 출산교실, 여성·모아건강교실, 모유수유 클리닉 운영(1회/주)
- 영유아 건강검진 및 교육 3,700명
 - 월령별 영유아 건강검진 및 보건교육
 - 선천성대사이상 검사 지원 및 환아관리(의료비 지원, 특수조제분유 지원등)
 - 신생아 청각선별검사
 - 저소득 검진이상이아 연계지원(영유아통합지원센터, 인공와우이식수술 연계)
- 저소득 산모신생아도우미 지원 240명

□ 소요예산 :1,302,448천원(사업별 30:35:35 또는 50:25:25 또는 구비100)

- 예방접종 예산 : 963,526천원
- 임신부·영유아 관리 등 : 338,922천원

9. 의료비 지원 사업

틈새계층 및 희귀난치성 질환자, 미숙아선천성이상아, 암환자에 대한 의료비 지원을 통해 대상자와 가족의 신체적·사회경제적, 심리적 안녕을 도모하고 난임부부 지원으로 출산장려 환경 조성

□ 사업개요

- 사업기간 : 2010. 1월 ~ 12월
- 사업규모 : 일정소득 이하의 희귀난치질환자, 미숙아선천성대사이상아, 난임부부, 암환자등
- 사업내용 :
 - 희귀난치 질환자, 미숙아·선천성이상아, 난임부부 대상 의료비 지원
 - 암환자 의료비 지원, 암 조기검진 지원, 가정간호 의료비 지원
 - 홍보물 제작 및 구민대상 홍보

□ 세부추진계획

- 희귀난치 질환자 의료비 지원
 - 희귀·난치성질환(111종) 및 합병증으로 인한 요양급여비용중 본인부담금 지원
 - 보장구 구입비(요양급여비용의 본인부담금)
 - 호흡보조기 대여료(월80만원 이내) 또는 산소호흡기 대여료(월10만원 이내)
 - 간병비(월 30만원, 지체장애 1급 또는 뇌병변장애 1급 해당자에 한함)
 - 미숙아 및 선천성이상아 의료비 지원
 - 도시근로자가구 월평균 소득 130%이하 가구의 미숙아 및 선천성이상아 최초 입원의료비 지원
 - 셋째아부터 소득 수준 관계 없이 지원
 - 지원금액: 5,000천원~10,000천원(출생 시 체중에 따라 차등)
- * 미 숙 아 : 출생체중 2.5kg미만 또는 임신37주 이하 출생아
 선천성이상아 : 선천성이상아 5대 질환(식도폐쇄증, 장폐색증,항문직장기형, 천성 횡격막 탈장, 제대 기저부 탈장), 그 외 생후28일 이내응급수술, 치료를 받아야 할 질환

- 난임부부지원
 - 전국가구 월평균소득 150% 이하 가구중 여성연령 만44세이하
법적혼인부부에게 지원
 - 지원금액
 - 체외수정시술비:1회 150만원 한도, 3회까지 (기초수급자 270만원한도, 3회까지)
 - 인공수정시술비:1회 50만원 한도, 3회까지
- 암환자 의료비 지원
 - 기초생활 수급자와 건강보험가입자 중 국가암조기검진을 통해
발견된 신규 암환자 및 소득재산이 적합한자에 한하여 암치료비 지급
- 국가암 조기검진
 - 의료급여수급자 중 암검진표 수령자, 건강보험가입자 및 피부양자로서
보험료 하위 50%이하자에 한하여 검진주기별 암검진 실시
- 가정간호의료비 지원
 - 가정간호(욕창,방광루 관리등)가 필요한 저소득 틈새환자를 가정간호
사업소에 연계하여 의료비를 지원을 통한 가정간호 제공

□ **소요예산** : 1,899,505천원 (국비30% 시비35% 구비35%)

- 희귀난치성질환자 의료비지원 : 670,000천원
- 미숙아 및 선천성이상아 의료비지원 : 126,175천원
- 난임부부 지원 : 539,670천원
- 암환자 의료비 지원 : 357,400천원
- 국가암 조기검진사업 : 184,260천원
- 가정간호 의료비 지원사업 : : 22,000천원(시비50% 구비50%)

10. 아토피 관리사업

‘아토피 걱정 뚫!’ 슬로건 아래 아토피·천식 환자들에게 교육 및 정보를 제공하여 자가관리 능력을 향상시킴으로써 증상재발을 막고 아토피검진을 통해 아토피질환 원인대처를 도움

□ 사업개요

- 사업기간 : 20010. 1월 ~ 12월
- 사업규모 : 아토피질환자 및 일반주민
- 사업내용
 - 대상집단별 아토피 교육 및 홍보
 - 아토피안심학교 운영
 - 알레르기 유발인자 검사 실시

□ 세부 추진 계획

- 대상집단별 아토피 교육 50회
 - 아토피환아 및 가족 대상 아토피천식 전문교육
 - 출산 및 모자교실, 모유수유클리닉 참석자 대상 조기대처 교육
 - 어린이집 및 초등학교 아토피 교육
- 아토피안심학교 2개교 운영(유병율 조사, 교육, 검진, 홍보)
- 알레르기 유발인자 검진 100명(강북삼성병원 협약진행)
- 각종 홍보물(리플렛, 소책자, CD등), 캠페인, 사업설명회 개최 등을 통한 사업 및 예방관리대처법 홍보

□ 소요예산(안) : 20,000천원(시비50%, 구비50%)

2010년도 주요업무 추진계획

의 약 과

1. 안전한 마포구 만들기

안전교육 및 홍보를 통해 우리구민 전체의 안전의식을 높여 손상으로 인한 경제적, 사회적 손실을 감소시켜 삶의 질 향상에 기여.

□ 사업개요

- 사업기간 : 2010. 1월 ~ 12월
- 사업대상
 - 관내 어린이집 및 유치원 원생, 초등학생, 지역아동센터 등
- 사업인원 : 4,600명
- 사업장소 : 마포구보건소, 시범학교, 지역공부방 등
- 사업내용
 - 가정내 안전교육, 자전거 교통안전 교육, 장애예방 교육
 - 안전홍보관 체험교육, S-guys운영, 워킹스쿨버스 운영
 - 국제안전학교 공인실사 및 공인식 등
- 기대효과 : 어린이 안전사고 예방으로 인한 사고발생을 감소 및 국제안전학교 공인으로 안전한 지역사회 조성

□ 세부 추진계획

- 2010. 3월초 : 성산초교 S-guys 발대식
- 2010. 3~12 : 학년별, 시기별 다양한 안전 프로그램 개발·운영
- 2010. 3~12 : 차량 및 자전거 교통안전, 장애예방 교육
- 2010. 3~12 : 안전홍보관 체험교육

□ 소요예산 : 40,000천원(시비50%, 구비50%)

2. 서강분소 예방접종실 설치·운영

서강분소 내 성인 및 영유아 예방접종실을 설치·운영하여 지역주민에게 예방접종을 실시함으로써 보건소 접근성 향상 및 이용률 증대로 국민의 전염병 예방사업 및 건강증진에 기여코자 함

□ 사업개요

- 사업기간 : 2010. 1월 ~ 12월
- 사업위치 : 서강분소 3층 (마포구 창전동 145-15)
- 사업내용 : 서강분소 내에 성인 및 영유아 예방접종실을 통합
설치·운영하여 보건소의 예방접종사업을 확대 실시
- 기대효과
 - 서강분소의 예방접종 실시로 서강분소 이용률 증가 및 지역주민의 접근성 확대
 - 국민의 삶의 질 향상을 위한 전염병 예방사업 실시로 보건소 역할 기여

□ 세부추진계획

- 인 력 : 1차 진료실 기존인력 활용(의사 1명, 간호사 2명)
- 시설확충 및 자산취득
 - 현재 1차 진료실 리모델링 및 약품냉장고 등 구입
- 예방접종 시행 : 2010년 3월부터(예정)

□ 소요예산 : 30,390천원(구비 100%)

- 자산취득비 : 15,390천원
- 시설비 : 15,000천원

3. 효율적인 의약품 지원

지역보건사업 및 의약분업 예외 환자들을 대상으로 의약품을 조제·투약하고, 65세이상 노인환자에 대하여 약제비 일부를 지원함으로써 취약계층의 의료접근도를 향상시키고자 함.

□ 사업개요

- 사업기간 : 2010. 1월 ~ 12월
- 사업내용
 - 의약품 조제·투약
 - 방문진료, 성병환자 등 지역보건사업 및 의약분업 예외환자 대상 조제·투약
 - 65세이상 노인환자 원외약국 약제비 지원
 - 서울시 거주 보건소를 이용하는 65세이상 노인들이 처방전에 의해 원외약국에서 약을 조제할 경우 총약제비가 10,000원 이하일 경우 본인부담금 1,200원 지원
- 기대효과 : 지역주민에 대한 공공의료 서비스를 강화하여 주민 삶의 질 향상에 기여

□ 세부추진계획

- 의약품 조제·투약
 - 방문진료 등 조제·투약 2,400건 이상
- 65세이상 노인환자 원외약국 약제비 지원
 - 노인환자 원외약국 약제비 지원 11,000건 이상

□ 소요예산 : 34,228천원

- 의약품 조제·투약 : 19,228천원(구비:100%)
- 약제비 지원 : 15,000천원(시비:70%, 구비:30%)

4. 마약류 및 약물 오·남용 예방교육

청소년 및 지역주민들에게 약물중독 폐해에 대한 경각심을 고취시켜 약물 오·남용 문제가 심화 확산되지 않도록 하고, 올바른 의약품사용법을 교육시켜 지역주민들의 건강증진에 도움을 주고자 함.

□ 사업개요

- 사업기간 : 2010. 1월 ~ 12월
- 대 상 : 관내 미취학아동 및 초·중·고등학생 750명, 관내 주민 및 약업소
- 사업내용
 - 초·중·고등학생을 대상으로 불법 마약류 오남용 예방 교육
 - 어린이집원생을 대상으로 올바른 약물 복용법 교육
 - 가정내 방치된 불용의약품 복약지도 및 분리수거 홍보, 폐의약품 수거
- 기대효과 : 약물 오·남용을 예방하여 정신적, 신체적 건강생활 영위

□ 세부추진계획

- 청소년 대상 불법 마약류 약물 오·남용 예방교육 15회 실시
- 어린이집원생 대상 약물 안전 관리 교육 10회 실시
- 마약류 퇴치 캠페인 2회 실시
- 폐 의약품 수거 150건 이상

□ 소요예산 : 9,200천원

- 마약류 및 약물 오남용 예방교육 : 4,700천원(구비:100%)
- 가정내 불용의약품 안전관리 : 4,500천원(구비:100%)

5. 지역아동센터 건강 프로젝트

지역아동센터 저소득층 아동 및 청소년을 대상으로 건강검진, 체력측정 및 안전교육 등 체계적이고 지속적인 건강관리시스템을 구축하여 아동기 체력증진 및 정신적인 안정을 도모하고자 함.

□ 사업개요

- 사업기간 : 2010. 1월 ~ 12월
- 사업내용
 - 건강검진 : 혈액검사, 뇨검사 및 흉부방사선촬영 등 건강검진을 실시하고 질환이 의심되면 조기에 치료 받을 수 있도록 전문의사 상담 및 진료 연계
 - 구강검진 : 충치치료, 불소도포 및 치아 홈메우기 등 구강검진 실시 및 치아교정이 필요한 아동을 관내 치과의원과 연계
 - 운동프로그램 운영 : 체력측정 및 운동처방 실시 후 방송댄스, 음악 줄넘기 등의 운동지도를 실시하여 아동의 신체활동을 늘리고 건전한 여가활동 방법을 제시
 - 안전교육 : 교통안전교육, 성교육 등 관련 전문강사를 초빙하여 실습위주의 교육 실시

□ 세부추진계획

- 건강검진 실시 : 연 150명
- 충치치료, 불소도포 및 치아 홈메우기 구강검진 실시 : 연 150명
- 체력측정 및 운동처방 실시 : 연 150명
- 안전교육 실시 : 연 150명
- 약물 오·남용 교육실시 : 연 2회 실시

□ 소요예산 : 1,800천원(구비)

6. 건강을 지키는 건강검진 사업

지역주민, 특히 취약계층을 포함 연령별 맞춤형 건강검진과 상담을 통한 질병의 조기발견 및 조기치료로 삶의 질을 증진시키고, 질병의 사전예방으로 사회적 비용을 절감 시키고자 함

□ 사업개요

- 사업기간 : 2010. 1월 ~ 12월
- 사업내용
 - 특수검진사업 : 암표지자검사(대장암, 췌장암, 간암, 전립선암, 난소암) 당화혈색소검사(혈중혈당 농도) 골밀도검사 실시
 - 성인병 건강검진 사업 : 건강보험공단 건강검진 대상자에게 일반검진 외 자궁암검진 실시
 - 취약계층 건강검진 사업 : 노인, 복지관, 시설수용자, 차상위학생 등을 대상으로 기초검진(혈당검사 외 11항목) 및 상담 실시
 - 생애전환기 건강진단 사후관리 사업 : 생애전환기인 만40세, 만66세를 대상으로 한 연령별 맞춤형 건강진단실시 후 보건소 사후관리 프로그램 연계 등 사례관리 서비스 제공
 - 의료장비 개선사업 : 진단검사의학실에 최신의 고압멸균기, 원심분리기를 도입하여 고품질의 보건 의료서비스 제공

□ 세부추진계획

- 특수검진사업(암표지자, 당화혈색소, 골밀도 검진) : 연 4,600건
- 성인병 건강검진 및 취약계층 건강검진 사업 : 연 3,400건
- 검진결과 보건소 사후관리 프로그램 연계 등 사례관리 서비스 제공
- 진단검사의학실 고압멸균기, 원심분리기 교체 : 2010년 5월중

□ 소요예산 : 193,676천원

- 건강검진, 검사 및 검사실 운영 : 159,840천원(구비)
- 의료장비 개선 : 26,510천원(구비)
- 생애전환기 건강진단사업 : 7,326천원(국비 50, 시비25, 구비 25%)

7. 마포구강보건센터 운영

마포구강보건센터를 운영하여 지역주민의 구강건강증진 및 구강의료 취약계층의 서비스를 확대하여 삶의 질 향상과 생애주기별에 따른 구강 보건사업을 실시함으로써 체계적이고 지속적인 구강건강관리를 하고자함

□ 사업개요

- 사업기간 : 2010. 1월 ~ 12월
- 장 소 : 마포구 보건소2층 구강보건센터
- 사업내용
 - 구강보건센터 운영 : 장애인 구강보건사업 등 취약계층 대상사업
 - 생애주기별 구강보건사업 : 노인불소도포·스케일링사업 등
- 기대효과
 - 마포구민의 구강보건사업 확대로 구강건강 수준 향상
 - 구강의료 취약계층에 대한 의료 접근도 향상

□ 세부추진계획

- 마포구강보건센터 운영 : 장애인 및 방문 구강보건사업 등
- 취학전 아동 불소도포사업 : 3,000명
- 노인의치보철사업 : 110명
- 노인불소도포·스케일링사업 : 1,500명

□ 소요예산 : 372,258천원

- 구강보건센터 운영 : 20,000천원(국비50%, 구비50%)
- 생애주기별 구강보건사업 : 352,258천원
(국비 139,700, 시비 67,874, 구비 164,684)

2010년도 주요업무 추진계획

식품안전추진반

1. 식품 안전관리

식품제조·판매업소 등에 대한 위생 점검 및 유통 식품 수거검사로 식품의 안전성을 확보하여 주민 및 어린이 건강보호에 기여하고자 함

□ 사업개요

- 사업기간 : 2010. 1 ~ 2010. 12
- 사업내용 : 식품안전성 확보 및 어린이 먹을거리 안전관리
- 사업대상 : 1,679개소

(2009.11.10일 현재)

총 계	식품제조 가공업	즉석판매 제조가공업	식품 소분업	유통전문 판매업	기타식품 판매업	건강기능 식품판매업	어린이기호 식품취급업소
1,679	67	422	50	119	22	619	380

□ 세부추진계획

- 식품 관련업소 관리 및 민·관 합동점검 (수시, 계절별)
- 부정불량, 허위과대광고 식품 중점단속 (수시)
- 시민 다소비 유통식품, 어린이 기호식품 등 유상 수거검사 (700건)
- 식품안전소비자신고센터 (1399) 및 신고포상금제 운영
- 어린이식품안전보호구역 관리 및 어린이 기호식품 취급업소 지도점검
- “학부모 식품안전지킴이” 운영 및 “어린이 식품안전동아리” 운영 지원
- 어린이 기호식품 취급업소 위생관리시설 개선비용 지원 등

□ 소요예산 : 26,798천원 (구비 11,998천원, 구 식품진흥기금 14,800천원)

- 부정불량식품 유통근절 : 21,998천원 (구비11,998천원, 구 식품진흥기금10,000천원)
- 어린이기호식품취급업소 소비자감시원 활동사례금 : 4800천원 (구 식품진흥기금)

※ 기타 소요예산은 내년도 서울특별시 식품진흥기금에서 배정예정

2. 원산지관리 사업

수입개방화 추세에 따라 무분별한 수입 농·수·축산물 증가로 『원산지 표시제』를 통해 부정·불량 유통을 원천적으로 차단하고 건전한 유통 질서를 확립하여 국민의 불안감 해소 및 안전한 먹을거리를 제공코자 함

□ 사업개요

- 사업기간 : 2010. 1월 ~ 12월
- 사업내용
 - 원산지표시 대상업소 이행실태 지도·점검
 - 농·수산물 원산지표시 시범지역 선정·관리
 - 농·축산물 원산지 비교전시회 개최
- 사업대상 : 총 6,792개소

(2009.11.10.현재)

총 계	식품위생업소			식육판매업소			재래시장 및 대형마트	
	일반 음식점	휴게 음식점	집단 급식소	식육 판매업	식육포장 처리업	식육 가공업	재래시 장	대형마 트
6,792	5,744	630	150	237	3	8	16	4

□ 세부추진계획

- 음식점 및 농·수·축산물 판매업소의 원산지표시제 지도·점검 (단계별)
- 원산지표시 위반의심 식품 수거검사(80건)
- 음식점 원산지표시 관련단체 간담회 실시(연2회)
- 농·수산물 원산지표시 시범지역 선정·관리(재래시장 2개소)
- 농·축산물 비교전시회 개최 및 관련 팸플렛 제작(연2회)

□ 소요예산 : 21,000천원(구비 8,200천원, 구 식품진흥기금 12,800천원)

- 원산지표시제 관련단체 간담회비 : 1,000천원(구비)
- 한우 유전자검사 유상수거비 : 1,500천원(구비)
- 원산지표시 관련 홍보물비 : 5,700천원(구비)
- 원산지표시제 소비자식품위생감시원 활동비 : 12,800천원(구 식품진흥기금)