

새로운 마포 더좋은 마포

2022년도 주요업무 추진실적

제259회 마포구의회 제2차 정례회

2022. 11.

복지동행국

순 서

I. 일반 현황 1

II. 2022년도 주요업무 추진실적

1. 주민생활복지과	2
2. 생활보장과	12
3. 어르신동행과	19
4. 장애인동행과	25
5. 가족행복지원과	29
6. 아동청소년과	36
7. 교육정책과	43
8. 마포중앙도서관	49

일 반 현 황

□ 기 구 ----- 7개과 1개사업소 30개팀

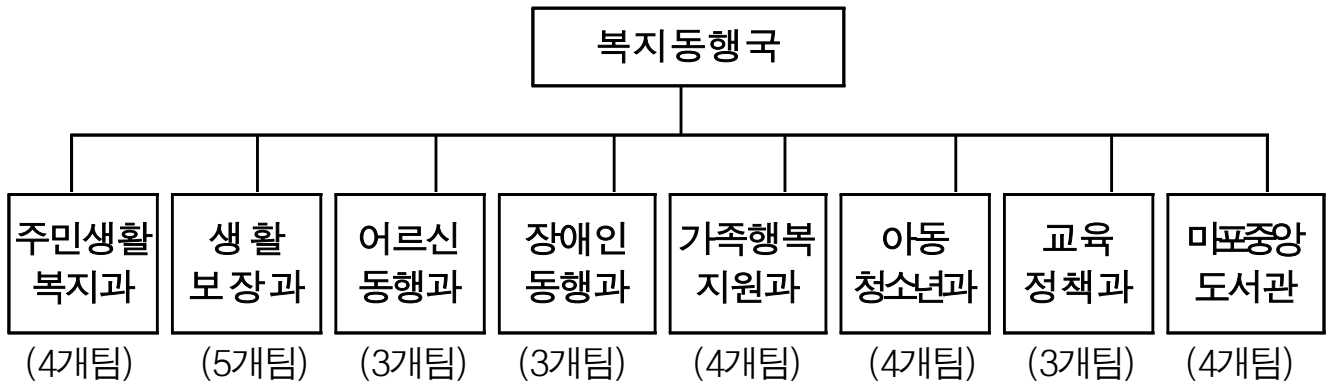

□ 인 력 ----- (정원:175명, 현원:175명)

구 분	직 급	계	4급	5급	6급	7급	8급	9급	비고
계	정 원	175(21)	1	8(1)	39(2)	45(4)	60(7)	22(7)	()암제
	현 원	175(20)	1	8(1)	38(2)	49(4)	53(6)	26(7)	
주민생활복지과	정 원	23	1	1	5	8	6	2	
	현 원	23	1	1	4	7	9	1	
생활보장과	정 원	34		1	6	8	14	5	
	현 원	34		1	7	7	15	4	시간제 (주30시간)
어르신동행과	정 원	16		1	4	4	6	1	
	현 원	17		1	3	5	6	2	시간제 (주35시간)
장애인동행과	정 원	13		1	3	4	4	1	
	현 원	13		1	4	2	4	2	
가족행복지원과	정 원	24		1	6	6	9	2	
	현 원	25		1	7	9	5	3	
아동청소년과	정 원	19(1)		1	7	5	5(1)	1	()암제
	현 원	19(1)		1	4	5	6(1)	3	
교육정책과	정 원	14(2)		1	4	3	5(2)	1	()암제
	현 원	14(1)		1	5	4	2(1)	2	
마포중앙도서관	정 원	32(18)		1(1)	4(2)	7(4)	11(4)	9(7)	()암제
	현 원	30(18)		1(1)	4(2)	10(4)	6(4)	9(7)	

※ 휴직(6급 2명, 7급 9명, 8급 6명, 9급 1명) 미포함

주민생활복지과

[조 직]

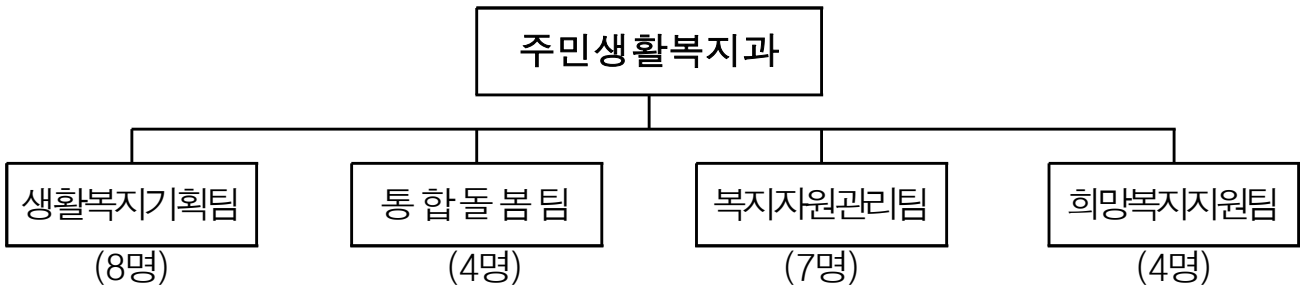

[인력현황]

구 분	계	4급	5급	6급	7급	8급	9급	비고
정 원	23	1	1	5	8	6	2	
현 원	23	1	1	4	7	9	1	

※ 현원에 사고인원 미포함 : 육아휴직(8급 2명), 가족돌봄휴직(7급 1명)

[법인·시설·단체현황]

법인	종합사회 복지관	위기가정 통합지원센터	푸드뱅크마켓	보훈회관	보훈단체
3	3	1	2	1	9

[마포구 지역사회보장협의체 현황]

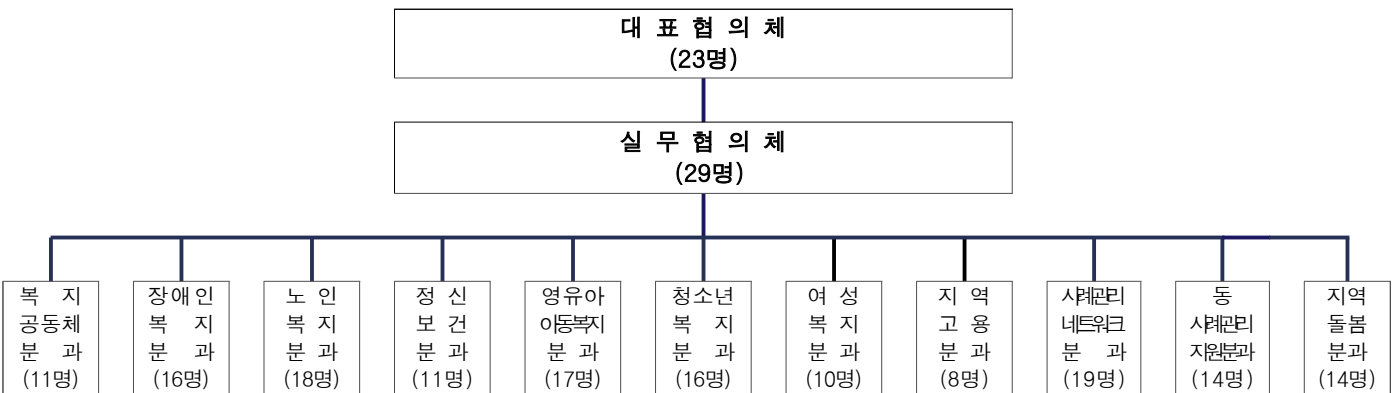

※ 11개 실무분과(154명)

2022년도 주요업무 추진실적

1. 마포복지재단 운영 지원

지역사회 다양한 복지수요에 대응하고 효율적인 복지서비스 전달체계로서의 복지재단 운영을 지원하여 사업안정화 및 주민의 복지체감도 향상 추진

□ 사업개요

- 추진근거: 서울특별시 마포구 마포복지재단 설립 및 운영에 관한 조례
- 사업기간: 2022. 1. ~ 12.
- 복지재단 운영 현황
 - 설립허가일: 2021. 11. 2.
 - 조직·인력: 이사회 15명, 감사 2명, 사무국(2개팀 7명)
 - 주요사업: 민간자원 발굴 및 연계, 민관협력사업, 복지사각지대 발굴지원
- 출 연 금: 999,181천원(구비)

2022 추진실적 (10. 31. 현재)

○ 민간자원 발굴 및 연계 연중모금(품) 누계 현황

(단위: 천원)

구분	후원자	금액	비고
현금	소계	-	352,762
	정기후원	215명(개인 및 단체)	15,900
	일시후원	S-OIL 외 74곳	287,504
	꿈나무키우기	꿈나무키우기 후원자 391명	49,358
현물	애경케미컬 외 42곳	640,686	환가액
합계			993,448

- 나눔네트워크 사업 추진: 18개소, 2,040명, 438,371천원
- 마포행복나눔푸드(뱅크)마켓 1호점 수탁운영(기간: '22.3.~'27.3)
- 마포구-마포복지재단 사업기획 및 운영TF팀 운영: 분기별 운영

□ 향후 추진계획

- 2022년 사회복지지표 연구자료 발간 사업 추진

2. 제5기(2023~2026) 지역사회보장계획 수립

지역사회육구에 부합하는 중기 총괄계획인 제5기(2023~2026) 지역 사회 보장계획을 수립하여 4년간의 마포구 지역사회보장 목표와 실행계획을 제시하고 지역차원의 통합·참여·협력 촉진

□ 사업개요

- 추진근거: 사회보장급여법 제35조, 제36조, 제37조
- 사업기간: 2022. 1. ~ 12.
- 사업내용
 - 지역사회 육구와 문제상황을 심도있게 파악하고 다양한 지역 의견을 반영하여 지역 역량 및 여건에 따른 4개년 총괄계획을 수립
- 사업비: 64,880천원(구비)

2022 추진실적 (10. 31. 현재)

- 제5기 지역사회보장계획 TF팀 구성
 - 계획 수립의 주체로 지자체, 지역 사업수행기관 등 다양한 관계자들로 구성
- 제5기 지역사회보장계획 수립 연구용역 체결(2022.3.)
 - 착수보고회(2022.4.) 및 중간보고회(2022.7.) 개최
- 계획수립관련 주민육구조사 및 FGI실시(2022.4.~6.)
- 지역사회보장계획 수립 집필진 TF구성 및 역량강화 워크숍 개최

일시		행사명	인원(명)	주요 내용
5월	12(목)	제5기 계획 수립 관련 TF회의	5	- 육구조사 FGI실시 타겟집단 선정 - 5기 작성분과 TF회의운영 및 집필진 선정
7월	20(수)	계획 수립 집필진 TF구성 및 역량강화 워크숍 개최	21	- 정책방향 및 체계 작성지침 안내 - 목표, 추진전략, 세부사업 선정 논의 등
8월	12(금)	제5기 계획 수립 집필진 TF회의	12	- 추진전략별 세부사업 목록검토 등
	19(금)	제5기 계획 수립 집필진 TF회의	7	- 추진전략별 성과지표 작성 논의 등
9월	1(목)	제5기 계획 수립 집필진 TF회의	9	- 추진전략별 중점사업 선정 논의 - 추진전략별 전략목표설정 작성자 확정 등
	19(월)	제5기 계획 수립 집필진 TF회의	10	- 전략별 목표설정 배경, 성과지표작성 및 세부사업 변경 논의, 공청회, 모니터링 실시 등
	27(화)	제5기 계획 수립 집필진 TF회의	8	- 5기 계획 전략별 및 사업별 성과지표 설정검토
10월	4(화)	제5기 계획 수립 집필진 TF회의	6	- 작성 관련 의견수렴, 세부사업(안) 체계도 검토

□ 향후 추진계획

- 지역사회보장대표협의체 심의 의결·의회 보고 및 서울시 제출(11월중)

3. 마포형 케어안심주택 ‘서봄하우스’ 설치 운영

마포형 케어안심주택 모델을 개발하고 지역사회통합돌봄사업 주거 분야 핵심사업에 선도적으로 대응

□ 사업개요

- 추진근거
 - 사회보장기본법 및 주거기본법 제3조
 - 서울특별시 마포구 저소득주민 주거안정기금 설치 및 운용 조례
- 사업기간: 2022.1.~12. (계속사업)
- 위치 및 규모: 마포구 굴레방로3길 8
 - 임대주택 21호, 임시거소 2호, 커뮤니티실, 근린생활시설
- 사업대상
 - 임대주택: 일상생활 수행 지원(돌봄)이 필요한 자
 - 임시거소: 일시적 주거기반 돌봄을 통하여 지역사회 복귀가 필요한 자
- 소요예산: 125,674천원(구비)
 - 일반회계 77,242천원, 주거안정기금(생활보장과) 48,432천원

2022 추진실적 (10. 31. 현재)

- 입주신청접수: 총 115세대(모집공고: 2022.7.11.~8.4.)
- 입주자 선정: 총 21세대(공실대비 예비입주자 명단 별도 관리 63세대)
- LH한국토지주택공사-마포구 협약 체결

구분		협약일
근린시설 등 무상사용 협약		2022.10.12.
임대차계약	1차(15호)	2022.10.26.
	2차(8호)	2022.11.2.

- 마포구-입주대상자(21세대) 임대차계약 체결
 - 임대기간: 입주일로부터 2년(최대 9회 연장가능)

□ 향후 추진계획

- 서봄하우스 입주(임시거소 포함)완료 및 주거돌봄서비스 제공: 2022. 11. ~ (계속)

4. 「돌봄SOS센터」 사업 추진

주민의 다양한 돌봄욕구에 적극 대응하기 위해 마포형 지역사회통합 돌봄사업 개발 및 활성화를 도모하고자 함

□ 사업개요

- 추진근거: 사회보장기본법 제29조(사회보장 전달체계)
- 사업기간: 2022.1.~12.
- 사업대상: 돌봄이 필요한 노인, 장애인, 중장년 가구(만50세 이상)
- 사업내용: 동 돌봄SOS센터를 통해 즉각적·통합적으로 돌봄서비스 제공
 - 5대 돌봄서비스 제공: 일시재가, 단기시설, 동행지원, 주거편의, 식사지원
 - 5대 중장기 돌봄연계: 안부확인, 건강지원, 돌봄제도, 사례관리, 긴급지원
- 이용방법: 서비스제공기관 협약을 통한 서비스 제공 후 비용 지급
 - 기준중위소득 85% 이하 비용 지원(연간 한도 내), 그 외 100% 자부담
- 사업비: 810,000천원(시비 810,000천원)

2022 추진실적

(10. 31. 현재)

- 대상자 맞춤형 통합돌봄서비스 제공: 1,381명, 4,300건 지원
- 지역기반의 돌봄 활성화를 위한 자원 관리 및 민관 협력 강화
 - 돌봄SOS센터 서비스제공기관 재협약 추진: 협약완료 25개소
 - ‘병원 퇴원자 통합돌봄서비스’ 추진: 관내 협약병원 7개소
- 원활한 사업추진을 위한 사업수행주체 교육 및 소통·협력구조 운영
 - 동 돌봄매니저 역량강화: 신규담당자 교육(2회), 구·동 정례회의(2회)
 - 민·관 사업수행주체 소통강화: 제공기관 소통회의(2회), 돌봄서비스 협력단 회의(3회)
 - 정책 제언 및 고난도 사례 대응위한 「지역케어회의」 운영: 정기회의(2회)

□ 향후 추진계획

- 구·동 정례회의 및 모니터링 추진: 2022. 11.

5. 「고독사 없는 마포 만들기」 사업 추진

최근 증가하는 고독사를 예방하기 위해 지역사회와 관심을 제고하고 공공과 지역 사회가 함께하는 ‘고독사 없는 마포’ 조성

□ 사업개요

- 추진근거
 - 고독사 예방 및 관리에 관한 법률
 - 서울특별시 마포구 고독사 예방 및 사회적 고립가구 안전망 확충을 위한 조례
- 사업기간: 2022. 1. ~ 12.
- 사업대상: 마포구에 거주하는 고독사 위험 가구
- 사업내용: 사회적 고립가구 발굴 및 맞춤형 서비스 지원
- 사업비: 169,990천원(국비 6,100천원, 시비 8,660천원, 구비 155,230천원)

2022 추진실적 (10. 31. 현재)

- 사회적고립 위기가구 전수 모니터링 추진: 3회('22. 3월, 6월, 9월)
- 사회적고립 위기가구 스마트 기술 기반 모니터링 운영
 - ‘2022년 테스트베드 서울’ 실증사업 참여를 통한 시스템 고도화 추진
 - 모니터링 인원: 3,454명(' 22.10.31.기준 2,977명 + 사망·전출 등 477명<누적>)
- 고시원 업무 협약 체결: 관내 153개소 고시원 중 49개소 협약 체결
- 마포형 이웃살피미 사업 추진: 동별 특성에 맞는 사회적 관계망 회복, 안부확인 사업
 - 보건복지부 ‘고독사 예방 및 관리 시범사업’ 추진: 시범지역 6개동
 - 구 자체 민관협력을 통한 ‘이웃살피미 사업’ 실시: 시범지역 외 10개동
- 보건·복지·돌봄 통합지원 ‘더-이음’ 사업 추진: 76명(신규 30명)
- 서울형 긴급복지 사업 고독사 위험가구 연계: 53건, 22,914천원 지원
- 고독사 업무 신규 담당자 역량강화 교육: 1회('22.4월)

□ 향후 추진계획

- 사회적고립 위기가구 4분기 전수 모니터링 실시: '22. 12월 중
- 사회적 고립 발굴 및 지원을 위한 1인가구 실태조사 추진: '22. 11. 7. ~ '23. 1. 31.
- 동 복지공동체 활동 성과공유회 개최: '22. 12. 16.

6. 「주거취약주택 홈케어주치의 사업」 추진

주택관리가 어려운 가구의 주거안전 및 위생관리를 주기적·통합적으로 지원함으로써 주민의 건강한 삶을 지원하고, 주거위기에 따른 사회적 비용 절감

□ 사업개요

- 추진근거
 - 주거기본법 제3조(주거정책의 기본원칙), 제16조(주거약자 지원)
 - 2022년 보건복지부 사회서비스분야 사회적경제 육성지원 공모 사업 연장 통보
- 사업기간: 2022. 1. ~ 12.
- 사업대상: 취약주택 거주 등으로 주거 관리가 필요한 가구
- 사업내용: 주택 진단·점검을 통한 지속적·통합적 주거관리서비스 제공
- 추진방법: 사회적기업 컨소시엄(대표기관: 마포구고용복지지원센터)
- 사업비: 50,000천원(국비 35,000천원, 구비 15,000천원)

2022 추진실적 (10. 31. 현재)

- 「주거취약주택 홈케어주치의 사업」 업무 협약 체결: 2022. 3.
- 효율적 사업 추진을 위한 TF회의 운영: 3회('22. 3월, 7월, 10월)
- 2022년 사회서비스 분야 사회적경제 육성지원 사업 성과보고서 제출: '22. 11. 11.
- 서비스 대상자 현황

구분	계	서비스 유형 1		서비스 유형 2
		계속(기존)	신규	자부담
가구수	53	11	30	12

- 서비스 제공 현황

구분	계	주택진단	집중서비스	주택수리	주택관리	자기돌봄지원
가구수	149	50	7	30	27	35

□ 향후 추진계획

- 서비스 이용자 만족도 조사: '22. 11월 말까지
- 사업 추진 성과 공유회 개최: '22. 12월 중

7. 복지사각지대 취약계층 발굴 강화

위기가구 발굴경로 다각화 및 동단위 공공복지 안전망 확대를 통해 현장 중심의 촘촘하고 체계적인 복지서비스를 지원하여 복지사각지대 최소화

□ 사업개요

- 추진근거
 - 사회보장급여의 이용·제공 및 수급권자 발굴에 관한 법률
 - 서울특별시 마포구 위기가구 발굴 및 지원에 관한 조례
- 사업기간: 2022. 1. ~ 12.
- 사업대상: 경제 및 주거 취약계층, 건강·돌봄 문제, 사회적 고립 등으로 인한 위기가구
- 사업내용: 복지사각지대 발굴·조사 및 취약계층 지원
- 사업비: 6,096천원(구비)

2022 추진실적

..... (10. 31. 현재)

- 보건복지부 빅데이터 활용 복지사각지대 발굴·조사
 - 행복e음 위기정보(18개 34종)를 활용한 발굴 : 5,186명 조사, 1,095명 127,662천원 지원
- 복지 위기가구 집중 발굴기간 운영
 - 동·하절기, 명절 연휴기간: 6,656명 4,467건 지원
- 동 인적안전망 활용 및 지역 협력 기관들과의 연계를 통한 발굴
 - 복지통장, 동지사협, 고시원장 등 인적안전망을 활용한 발굴(294가구)
 - 외부 공공기관(건강보험공단 마포지사 등)과의 연계를 통한 발굴(28건)
 - 복지사각지대 위기가구 발굴 주민 포상 추진계획 수립 및 실시
- 주민생활 속 다양한 매체를 활용한 홍보 강화
 - 구 홈페이지, 카카오톡 채널 마포복지이음(29건) 등
- 발굴된 복지사각지대 및 위기가구에 대한 맞춤형 공공·민간 서비스 지원

□ 향후 추진계획

- 동절기 위기가구 집중 발굴기간 운영

8. 위기상황 해소를 위한 긴급복지 지원 추진

코로나-19 장기화 및 실직, 가출, 질병 등 위기상황에 처한 가구를 조기 발견하여 신속하게 지원함으로써 생활위기 해소

□ 사업개요

○ 긴급복지 관련 지원사업(연중 상시 신청)

구분	국가긴급지원	서울형 긴급복지지원
지원대상	주소득자의 사망·질병 등으로 생계가 어렵거나, 중한 질병 등 위기상황에 처한 가구	
선정기준	<ul style="list-style-type: none"> · 기준중위소득 75%이하(4인가구 3,840,810원) · 재산 2억4천1백만원 이하 (주거용 재산 대도시 6,900만원 공제 가능) · 금융재산 6백만원 이하(생활준비금 공제 가능) 단, 주거지원은 금융재산 8백만 원 이하 	<ul style="list-style-type: none"> · 기준중위소득 100%이하(4인가구 5,121,080원) · 재산 3억7천9백만원 이하 · 금융재산 1천만원 이하
지원내용	<ul style="list-style-type: none"> · 생계비 1,536,300원(4인 가구 기준) · 주거비 643,200원(3~4인 가구 기준) · 의료비 3,000,000원/·기타(교육, 장제비 등) 	<ul style="list-style-type: none"> · 생계비 1,000,000원(4인 가구 이상) · 주거비·의료비 최대 1,000,000원 · 기타(사실지원비/교육비/연료비/해산비/장제비 등)

○ 코로나-19 관련 지원사업(별도 공지 시까지 신청)

구분	입원·격리자 생활지원비 지원	자가격리자 물품지원
지원대상	· 감염병예방법에 따른 격리조치 이행한 자	· 코로나19로 인한 자가격리자 ('22.2.16.까지 통지받은 대상에 한함)
지원내용	· 1인 10만원, 2인 이상 15만원 일괄 지급 ('22.3.16.이후 격리통지자)	· 가구당 100,000원 내외 현물 또는 현금 지원

○ 사업비 : 29,488,589천원 (국비 13,911,785천원, 시비 10,795,144천원, 구비 4,781,660천원)

2022 추진실적 (10. 31. 현재)

○ 지원현황: 총 75,924가구 19,540,976천원

(단위:천원)

구분	계		생계비		의료비		주거비		기타지원		코로나19 지원	
	가구	금액	가구	금액	가구	금액	가구	금액	가구	금액	가구	금액
국가 긴급	1,353	964,777	855	596,549	136	305,032	96	33,509	266	29,687		
서울형 긴급	8,414	1,223,950	345	127,086	317	266,320	90	64,338	1	107	7,661	766,099
생활 지원비	66,157	17,352,249									66,157	17,352,249

□ 향후 추진계획

- 선지원, 후조사 적용으로 신속한 지원을 실시하여 긴급지원의 실효성 확보
- 긴급지원심의위원회(생활보장위원회)를 통한 적정성 심사 추진

9. 보훈대상자(단체)지원 및 보훈회관 운영 활성화

국가를 위하여 희생·공헌한 유공자 및 유가족의 공훈과 나라사랑 정신을 선양하고, 국가보훈대상자를 예우하는 기반 조성

□ 사업개요

- 추진근거: 국가보훈기본법, 마포구 국가보훈대상자 예우 및 지원에 관한 조례 등
- 추진내용: 보훈수당 지급, 보훈단체 사업 및 보훈회관 운영 지원
- 사업비: 1,890,920천원(구비)

2022 추진실적 (10. 31. 현재)

- 국가유공자(가족)의 생활안정 지원: 1,222,890천원(구비)

구 분	보훈예우 수당(구비)	참전명예 수당(구비)	사망위로금 (구비)	참전명예수당 (시비)	생활보조수당 (시비)	독립유공 생활지원수당(시비)
지 급 시 기	매월	매월	수시	매월	매월	매월
지급인원명수	1,566명	1,432명	83명(누적)	1,443명	94명	105명
지원액(1인)	4만원	4만원	20만원	10만원	10만원	20만원
추진실적	630,700천원	575,590천원	16,600천원	1,450,300천원	94,100천원	218,400천원

- 보훈행사 및 위문사업 지원: 27,000천원(구비)

구 분	현충일 참배 지원 (참배객 수송)	호국보훈의 달 보훈단체 지원	6·25 참전유공자 위문행사 지원	독립유공자 위문행사 지원
행 사 월	2022. 6. 6.	2022. 6월	2022. 6. 29.	2022. 8. 17.(예정)
지 원 대 상	140명	9개 단체	170명	120명
추진실적	2,000천원(구비)	9,000천원(구비)	10,000천원(구비)	6,000천원(구비)

- 보훈회관 운영비 지원: 202,048천원(구비)
- 보훈단체 운영비 및 사업비 지원: 173,963천원(구비)
- 보훈단체 회장 및 사무장 보조금사업 예산·지출 교육: 2022.3.28.
- 보훈회관 프로그램 운영
 - 수지침·인지향상·스마트폰 교육(구비 및 보훈청 공모사업선정 예산)

□ 향후 추진계획

- 보훈수당 지급으로 국가유공자(가족)의 생활안정 지원 강화
- 광복절 기념행사 등 국가유공자 위문행사(사업) 추진 적극 지원
- 보훈단체 회원의 체계적 관리 지원 및 보조금 사용 교육·지도점검 강화
- 건강·문화 프로그램 개발 등 회원 복지사업 추진으로 보훈회관 운영 활성화

생활보장과

【조 직】

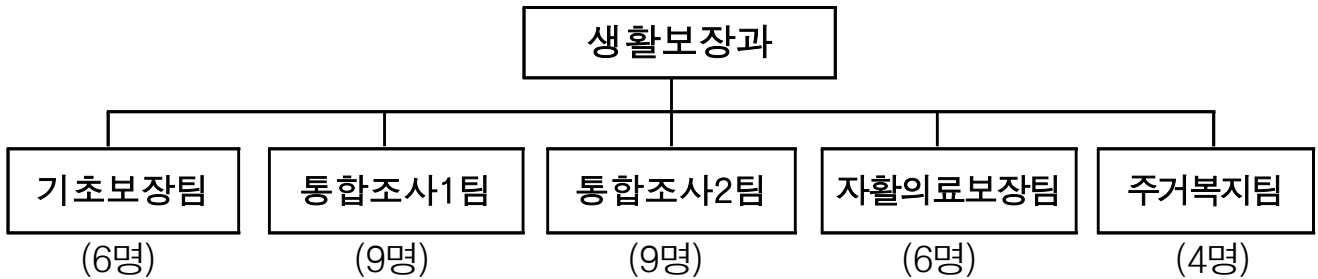

【인력현황】

구 분	계	4급	5급	6급	7급	8급	9급	비고
정 원	34		1	6	8	14	5	
현 원	34		1	7	7	15	4	시간제 (주30시간)

※ 현원에 사고인원 미포함 : 육아휴직(7급 3명, 9급 1명), 가족돌봄휴직(7급 1명), 요양휴직(8급 1명)

【시설현황】

- 마포지역자활센터
 - 소재지: 마포구 매봉산로 18, 3층(상암동, 면적 1,042.51㎡)
- 마포형 주거복지 지원 주택 현황

(2022. 10.31.기준)

계	매입임대	임시거소			수요자 맞춤형
		LH	SH	서봄하우스	
58	10	7	19	2	20

【기초생활보장수급자 현황】

(단위:가구,명/ 중복가구 제외)

구 분	2018년	2019년	2020년	2021년	2022년
가구수	5,535	6,158	7,181	7,881	7,980
수급자수	7,872	8,608	9,904	10,756	10,934

2022년도 주요업무 추진실적

1. 기본생활보장을 위한 맞춤형 급여 지원

최저생활에 필요한 기본적인 급여를 제공하여 저소득주민의 기초생활을 지원하고 선정기준 다층화, 급여특성을 반영한 맞춤형 지원으로 수급자의 자립 기여

□ 사업개요

- 사업내용: 국민기초생활보장 수급 대상자 보장 결정 및 급여 지원
- 사업대상: 국민기초생활보장수급자 18,974가구 25,300명

(2022.10.31.기준)

보장구분	선정기준	가구	인원(명)	비고
기초생계급여	기준중위소득 30% 이하	5,500	7,204	
기초의료급여	기준중위소득 40% 이하	5,109	6,603	
기초주거급여	기준중위소득 46% 이하	7,715	10,608	
기초교육급여	기준중위소득 50% 이하	650	885	
계		18,974	25,300	

- 사업비 : 48,960,890천원(국비 29,330,869천원, 시비 13,687,739천원, 구비 5,942,282천원)

2022 추진실적

..... (10. 31. 현재)

- 기초수급자 보장결정: 3,570가구 4,807명

(단위: 가구/명)

보장구분	계	신규책정	책정제외	보장중지	취하
기초생계급여	1,620/2,184	564/693	642/977	377/456	37/58
기초주거급여	1,950/2,623	813/1,042	515/810	597/730	25/41

- 기초생활보장수급자 급여 지급: 39,252,583천원(집행률 80.17%)

(단위: 천원)

계	생계급여	주거급여	교육급여	해산·장제급여
39,252,583	23,389,276	15,638,612	72,695	152,000

□ 향후 추진계획

- 맞춤형 급여 신청자 수시조사를 통한 신속한 자격 결정 및 급여 적기 지급

2. 사회안전망 구축을 위한 신속·정확한 통합조사관리

지속되는 경기침체로 증가하는 복지수요에 대한 신속·정확한 조사를 실시하고
공정하고 합리적인 수급자 관리로 신뢰할 수 있는 복지서비스 구축

□ 사업개요

- 사업기간: 2022. 1. ~ 12.
- 사업대상: 국민기초생활보장수급 등 30개 사업 복지대상자
(복지대상자 현황, 2022.10.31.기준)

구분	계	국민기초생활보장				서울형 기 초	한부모 가 족	기 초 연 금	장 애 연 금	차 상 위	초 중 고 교 육 비	타 법 의 료
		생 계	의 료	주 거	교 육							
세대	48,401	5,500	5,109	7,715	650	340	385	23,098	1,593	2,681	1,043	287
명	62,744	7,204	6,603	10,608	885	462	924	28,631	1,624	3,652	1,469	682

○ 사업내용

- 보장별 복지급여 신규신청 조사 및 월별, 상·하반기 확인조사
- 수급자의 소득·재산, 전·출입, 인적정보 등 변동사항 확인 및 신속한 처리
- 수급자 개별가구 특성을 고려한 저소득층 권리구제 적극 추진

- 사업비: 9,809천원(구비)

2022 추진실적 (10. 31. 현재)

- 사회보장정보시스템(행복e음)에 의한 공적자료 확인조사: 2,701건
- 복지급여 신규신청 조사: 9,597건
- 복지급여대상자 적정관리를 위한 행복e음 변동처리: 30,106건
- 통합조사 심층사례회의 운영: 9회

□ 향후 추진계획

- 사회보장급여(서비스) 신규신청에 대한 통합조사: 연중(수시)
- 복지대상자 보장별 자격관리를 위한 확인조사: 월별 및 수시
- 저소득층 권리구제(차상위 등 연계, 생활보장위원회 상정 등): 수시
- 통합조사 심층사례회의 실시(월 1회), 사례회의 공유회 개최(12월 중)

3. 저소득주민 생활안정 지원사업

실질적으로 생활이 어려우나 법적기준 미달로 수급을 받지 못하는 저소득 주민 발굴·지원으로 생활안정 도모 및 최소한의 사회적 안전망 구축

□ 사업개요

- 사업기간 : 2022. 1. ~ 12.
- 추진사업
 - 서울형 기초보장 수급자 지원
 - 지원대상 : 생활수준은 어려우나 법적 기준에 맞지 않아 지원을 받지 못하는 자
 - 지원내용 : 생계급여(맞춤형 생계급여의 1/2 수준), 해산·장제급여
 - 저소득주민 특별생계보호 사업
 - 지원대상 : 질병·실직·사고 등 갑작스런 위기상황에 처한 저소득주민 및 수급자
 - 지원내용 : 가구원별 특별생계비 및 공공요금 체납분 지원
 - 최저보험료 이하 건강보험료 지원 사업
 - 지원대상 : 건강보험료 최저보험료 이하 지역보험 가입자 중 노인·장애인·한부모 세대
 - 지원내용 : 노인·장애인·한부모 가구에 최저보험료 이하 국민건강보험료 지원
- 사업비 : 1,100,000천원(시비 830,000천원, 구비 270,000천원)

2022 추진실적 (10. 31. 현재)

- 서울형 기초보장 수급자 : 340가구 462명
 - 생계급여 지급 : 3,054가구 4,125명 917,871천원
 - 장제급여 지급 : 5가구 5명 4,000천원
- 저소득주민 특별생계보호 사업 지원
 - 저소득주민 특별생계보호비 지급 : 513가구 834명 197,609천원
 - 최저보험료 이하 국민건강보험료 지급 : 4,697세대 37,289천원

□ 향후 추진계획

- 저소득주민 대상자 연중 발굴 및 지원
- 부서 및 동주민센터 회의 시 안내 및 지속적인 홍보

4. 사전예방 · 맞춤관리! 의료급여 지원사업

맞춤형 의료급여 지원과 본인부담 완화로 취약계층 의료문제를 해결하고, 의료급여 사례관리로 의료인식 개선 및 적정의료 제공

□ 사업개요

- 사업기간 : 2022. 1. ~ 12.
- 추진근거 : 의료급여법
- 사업대상 : 의료급여 수급자 7,285명(2022. 10. 31.기준)
※ 1종(4,611명), 2종(1,992명), 타법 의료급여(682명)
- 사업내용
 - 맞춤형 의료급여 : 장애인보조기기, 요양비, 임신·출산진료비, 노인틀니·임플란트 지원
 - 본인부담 완화 : 건강생활유지비, 본인부담 보상, 희귀난치성질환 등록 등
 - 의료급여 사례관리 : 적정 의료이용에 대한 안내·상담을 통한 건강관리 지원
(대상 : 신규수급자, 고위험군, 장기입원, 집중관리군)
 - 의료급여심의위원회 운영 : 연장승인, 선택 병·의원 지정 관리 등
- 사업비 : 548,120천원(국비 274,060천원, 시비 274,060천원)

2022 추진실적 (10. 31. 현재)

- 의료급여 지원사업 추진계획 수립: 2022. 1. 28.
- 맞춤형 의료급여 지원
 - 장애인보조기기 구입비용 지원 및 관리 : 153건, 114,045천원
 - 요양비 지원 및 관리 : 1,052건, 224,238천원
 - 노인틀니/치과임플란트 등록 및 지원 : 390건 (노인틀니 165건, 임플란트 225건)
- 의료급여 수급자 본인부담 완화
 - 중증 및 희귀난치성질환자 산정특례 등록 및 지원 : 226건
 - 건강생활유지비 잔액지급 : 3,429명, 108,117천원
 - 본인부담보상금 지급 : 594명, 13,369천원
- 의료급여 사례관리
 - 맞춤형 사례관리 : 441명(신규자 260명, 고위험군 141명, 장기입원 20명, 집중관리 20명)
 - 의료급여제도 안내, 의료이용 정보제공, 건강상담, 자원연계 등
 - 의료급여심의위원회 운영(10회) : 의료급여일수 연장승인 2,190건

□ 향후 추진계획

- 신규 의료급여 수급자 대상 의료급여 제도 안내 및 교육
- 의료급여심의위원회 운영 : 매월

5. 주거취약가구 주거안전망 구축

긴급 주거위기가구를 위한 주거공간을 제공하고 주거취약가구의 공공임대주택 입주 등을 지원하여 저소득주민의 주거비 부담완화 및 주거안정 도모

□ 사업개요

- 사업기간: 2022. 1. ~ 12.
- 사업대상: 주거위기가구 및 저소득 주거취약가구
- 사업내용
 - 긴급 주거위기가구의 주거안정을 위한 임시거소 운영
 - 저소득 주거취약가구를 위한 매입임대주택 운영
 - 주택 건립을 통한 공공임대주택 확보: 관련부서 협업 추진
 - 저소득주민 주거안정자금 융자 및 지원
- 사 업 비: 4,668,828천원(저소득주민 주거안정기금)

2022 추진실적 (10. 31. 현재)

- 임시거소 운영: 총 28개소(LH공사 7개소, SH공사 19개소, 서브하우스 2개소)
- 매입임대주택 운영: 총 10개소(직접 매입 4개소, 경로당 유희공간 활용 6개소)
- 연남동 공영주차장 內 마포형 주거복지 지원주택 건립사업 지속 추진
- 수요자맞춤형 주택 관리(SH공사 협업): 20개소
- 케어안심주택(서브하우스) 內 임시거소 2개소 확보: '22. 11월 중 입주
- 저소득주민 주거안정자금 지원: 총 15가구 9,800천원

□ 향후 추진계획

- 임시거소 및 매입임대주택 운영: 연중
 - 주택 개보수 및 하자보수 등 시설 관리
 - 주거위기·취약가구 상시 발굴 및 입주 지원·관리: 공공임대주택 연계 지원 및 모니터링 등
- 연남동 공영주차장 內 마포형 주거복지 지원주택 건립사업 지속 추진
 - 관련부서(교통행정과)와 협업 추진(29개소, '24. 4월 준공 예정)
- 수요자맞춤형 주택 입주자 관리: 공실 발생 시 입주자 모집 공고 등

6. 에너지복지사업을 통한 주거환경 개선

에너지 취약계층(빈곤층)에게 에너지의 보편적 공급 및 에너지 효율 개선을 통하여, 주거환경 개선 및 에너지 복지향상 도모

□ 사업개요

- 사업기간: 2022. 1. ~ 12.
- 사업대상: 기초수급자 및 차상위계층 등 에너지취약계층
- 사업내용 (비예산사업으로 추진 원칙)

구 분	사업 유형		내 용
집수리 분야	① 희망의 집수리사업(서울시)		도배·장판교체, 싱크대 교체 등 집수리
	② 에너지효율개선사업(한국에너지재단)		단열·창호공사, 보일러 교체 등 집수리
	③ 지역자원 연계 집수리사업		해비타트 등 후원기관을 통한 집수리
물품지원 분야	냉방물품 지원	한국에너지재단	냉방물품(선풍기, 쿨매트 등) 지원
	에어컨 설치·지원(신촌교회)		벽걸이형 에어컨 설치·지원
에너지절약 분야	쿨루프사업(사회적협동조합)		폭염대비 옥탑방 쿨루프 무료 시공

2022 추진실적

..... (10. 31. 현재)

- 희망의 집수리사업(서울시) 지원: 17가구
- 저소득층 에너지효율개선사업 지원: 221가구
- 에어컨 설치(신촌교회:업무협약 체결) 지원: 10가구
- 쿨루프지원(쿨루프 사회적협동조합): 4가구
- 냉방물품 지원(한국에너지재단, 마포복지재단): 740가구
- 지역자원 연계 집수리사업 추진: 5가구

□ 향후 추진계획

- 희망의 집수리사업(서울시) 지원: 4가구
- 저소득층 에너지효율개선사업 상시 지원

어르신동행과

[조 직]



[인력현황]

구 분	계	4급	5급	6급	7급	8급	9급	비고
정 원	16		1	4	4	6	1	
현 원	17		1	3	5	6(1)	2	시간제(주35)

※ ()는 시간선택제 1명

※ 현원에 사고인원 미포함 : 육아휴직(7급 1명)

[노인복지시설 현황]

계	여가복지시설				의료복지시설	재가노인복지시설			재가 장기 요양	노인 일자리 전담 기관	노인 복지 주택
	노인 복지관	소규모 복지관	경로당	노인 교실	노인 요양시설	주야간 보호	방문요양 방문목욕 복지용구	재가 노인			
285	2	2	158	13	3	18	16	3	68	1	1

[노인인구 및 베이비부머 현황]

65세이상 노인			베이비부머(58~66세)		
계	남	여	계	남	여
54,652	22,971	31,681	39,461	18,658	20,803

2022년도 주요업무 추진실적

1. 마포 고령친화도시 조성 사업 추진

초고령사회에 대응하여 노인의 활기찬 노년(Active aging)과 정든 곳에서 나이 들어감(Aging-in-place)을 지향하는 지역사회를 조성하여 어르신을 포함한 모든 주민이 살기 좋은 도시 구현

□ 사업개요

- 추진근거: 저출산·고령사회 기본법, 마포구 고령친화도시 조성에 관한 조례 등
- 사업내용
 - WHO 국제네트워크(GNAFCC) 가입에 따른 선포식 개최
 - 고령친화도시 조성 1차년도 사업추진 및 평가, 2차년도 실행계획 수립
- 사업비 : 13,105천원(구비)

2022 추진실적

..... (10. 31. 현재)

- 세계보건기구(WHO) 고령친화도시 인증 및 국제네트워크 가입: 2022.2.
- 제1기[2022~2024] 고령친화도시 모니터링단 구성·운영

□ 향후 추진계획

- 마포구 고령친화도시 선포식 개최: 2022. 11. (잠정연기)
- 1차년도 고령친화도시 조성사업 추진; 4대 분야 10대 실행영역 37개 사업
- 중장기계획(3개년)에 따른 성과 평가 및 2년차 실행계획 수립: 2022.11.
- 고령친화도시 조성을 위한 민관협력 및 주민참여
 - 고령친화도시 추진위원회(MATTA) 및 구민 모니터링단 상시 운영
 - 1차년도 고령친화도시 모니터링단 성과공유 진행

2. 노후생활 안정을 위한 기초연금 지급

국가와 자녀를 위해 열심히 살아오신 노인들의 경제적 어려움을 덜어드리고 안정적인 노후생활을 지원

□ 사업개요

- 사업대상: 만 65세 이상 노인 중 소득인정액이 선정기준액 이하인 자
 ※ 2022.10월말 기준, 기초연금 수급자 28,486명
- 선정기준액 (2022년 기준)

구 분	선정기준액	기 본 공 제
단독가구	180만원	▪ 일반재산(주택) 1억 3,500만원 ▪ 금융재산 2,000만원 ▪ 근로소득 103만원 공제 후 30% 추가공제
부부가구	288만원	

- 지급금액
 - 단독 수급/부부1인 수급: 30,750원~307,500원
 - 부부2인 수급: 1인당 30,750원~246,000원
- 지급방법: 매월 1회(25일) 개인별 계좌이체
- 사 업 비: 98,844,723천원
 (국비 79,075,779천원, 시비 9,884,472천원, 구비 9,884,472천원)

2022 추진실적 (10. 31. 현재)

전체 노인인구 수	지급인원 (월평균)	지급액 (누계)	연 금 수급률	신규신청			변동대상자 중지
				계	적합	부적합	
54,652명	28,354명	78,490,474천원	51.88%	3,298명	1,892명	1,406명	799명

□ 향후 추진계획

- 기초연금 제도 안내 및 지급: 연중
- 부당수급자 중점관리 및 환수: 연중

3. '건강한 노화, 돌봄의 사회화' 실현을 위한 노인맞춤돌봄서비스 제공

돌봄 필요 노인에게 지역사회 맞춤형 서비스를 제공함으로써 건강한 노후생활 보장 및 지역사회 통합 돌봄(Community Care) 구현

□ 사업개요

- 추진근거: 노인복지법 제27조의2(홀로 사는 노인에 대한 지원)
- 사업대상: 만65세 이상 기초수급자, 차상위, 기초연금수급자 중 독거·조손·고령부부 가구 노인 등 돌봄이 필요한 노인 2,062명
- 사업내용
 - 돌봄서비스 대상자 발굴 및 개인별 서비스 제공계획 수립, 서비스 실시
 - 사물인터넷(IoT), AI 반려로봇(마포동이)을 활용한 비대면 돌봄서비스 확대
 - 재가, 장기요양, 돌봄SOS서비스 등 타 서비스와의 유기적 연결 체계 확보
- 사업비 : 2,698,612천원(국비 1,349,306천원, 시비 674,653천원, 구비 674,653천원)

2022 추진실적

(10. 31. 현재)

- 노인맞춤돌봄서비스 신규 대상자 발굴: 271명
- 노인맞춤돌봄서비스 제공(특화서비스 포함) : 총 1,987명
- 고위험 독거노인에 대한 사물인터넷 IoT기기 운영: 591대
- AI 반려로봇 '마포동이'(400대) 소프트웨어 업그레이드 및 재배포

□ 향후 추진계획

- 노인맞춤돌봄서비스 신규대상자 발굴 및 서비스 제공: 연중
- 사물인터넷(IoT) 기기 및 AI 반려로봇 '마포동이' 서비스 대상자 관리 및 기기 관리: 연중
- 노인맞춤돌봄서비스 대상자 만족도 조사: 2022. 11월 중
- 노인맞춤돌봄서비스 지도점검: 2022. 12월 중

4. 노인일자리 및 사회활동지원사업

노인 및 베이비부머 세대를 위한 건강하고 생산적인 일자리 창출과 사회활동 지원으로 안정적인 소득보전 및 사회참여 확대

□ 사업개요

○ 노인일자리 및 사회활동지원사업

- 사업규모: 54개 사업단 3,517명(동 주민센터 700명, 민간기관 2,817명)
- 사업유형: 4개 유형(공익활동형, 사회서비스형, 시장형, 취업알선형)
- 근무조건: 월27만원, 주2~3일(월30시간) 11개월 ※공익활동형 기준
- 수행기관: 16개동 주민센터, 마포시니어클럽 등 14개 기관

○ 사 업 비: 11,692,090천원

(국비 3,490,101천원, 시비 4,079,284천원, 구비 4,122,705천원)

2022 추진실적

(10. 31. 현재)

- 노인일자리사업 14개 수행기관 협약 체결: 2022. 2월
- 노인일자리사업 거리환경지킴이 등 54개 사업 3,517개 일자리 추진
 - 54개 사업단 3,194명(90.8%) 참여 및 예산 11,150,225천원(95%) 집행

□ 향후 추진계획

- 노인일자리사업 수행 및 모니터링 : 계속
- 2022년 수행기관 지도점검: 2022. 8월
- 2022년 노인일자리사업 수행기관 평가: 2022. 11월
- 2023년 노인일자리사업 수행기관 선정 및 참여자 모집: 2022.11월~12월

5. 안전하고 쾌적한 경로당 운영관리

환경이 열악한 경로당을 개보수, 환경 정비 등을 통해 쾌적한 경로당을 조성하여 어르신들의 이용편의와 경로당 여가기능 활성화

□ 사업개요

- 사업대상: 158개 경로당(구립 46개소, 사립 112개소)
- 사업내용: 시설환경개선, 임차경로당 매입, 여가프로그램 운영 등
- 사업비: 4,502,781천원(시비 474,375천원, 구비 4,028,406천원)
 ※ 공유재산 관리기금 2,885,200천원 포함

2022 추진실적

(10. 31. 현재)

○ 경로당 시설 보수 및 여가프로그램 운영

사업내용	예산액(천원)	집행액(천원)	추진 실적
경로당 시설 개보수	150,000	83,122	29개소 시설 보수 완료 (23년 40,000천원 명시이월)
경로당 1)ZEB사업 추진	251,775	31,806	설계용역 진행중(23년명시이월)
경로당 여가프로그램 운영	99,750	99,750	101개소, 13개 프로그램 운영 중

○ 경로당 임차연장

구분	경로당명	소재지	임차종료일	보증금(백만원)
임차연장	신촌로	신촌로12나길 8	24.4.10.	400
임차연장	익수	독막로29길 17	24.4.30.	100

○ 경로당 매입

경로당명	소재지	규모	추진실적
성미	성미산로1길 100-20	지상2층(128.9㎡)	매입일: 22.2.4(매입액:1,365,000천원)

□ 향후 추진계획

- 경로당 시설 개·보수 및 프로그램 운영·관리: 연중
- 경로당 ZEB 설계용역 및 리모델링 공사 추진: 22.10 ~ 23.하반기

1) ZEB: 제로에너지건물(Zero Energy Building)의 약자로 신재생에너지를 활용, 에너지 소요량을 최소화한 건물

장애인동행과

[조 직]



[인력현황]

구 분	계	4급	5급	6급	7급	8급	9급	비고
정 원	13		1	3	4	4	1	
현 원	13		1	4	2	4	2	

※ 현원에 사고인원 미포함 : 육아휴직(8급 1명)

[장애인복지시설 현황]

계 (개소)	장애인 거주시설	장애인 지역사회재활시설	장애인 의료재활시설	장애인 직업재활시설	기타시설
24	8	7	1	4	4

[등록장애인 현황]

(2022.9월 말 현재/단위: 명)

계	지체	청각	시각	뇌병변	발달 (지적, 자폐)	기타
12,858 (100%)	5,318 (41%)	2,003 (16%)	1,456 (11%)	1,363 (11%)	1,090 (8%)	1,628 (13%)

2022년도 주요업무 추진실적

1. 중증장애인 생활 안정을 위한 장애인연금 지급

장애로 인해 생활이 어려운 중증장애인에게 연금을 지급하여 생활안정을 도모하고 장애인의 삶의 질 개선에 기여

□ 사업개요

- 사업대상: 만18세 이상 중증장애인 중 본인과 배우자의 소득인정액이 선정기준액 이하인 자
 - 선정기준액 (2022): 단독가구 122만원, 부부가구 195.2만원
- 지급금액: 가구특성에 따른 차등지급(기초급여+부가급여)
 - 기초급여: 단독·부부 1인 수급 20,000원~307,500원
부부 2인 수급 1인당 20,000원 ~ 246,000원
 (※ 만65세 이상 수급자는 기초(노령)연금 전환으로 부가급여만 지급)
 - 부가급여: 연령대·소득계층별 20,000원~387,500원
- 지급방법: 매월 1회(20일) 개인별 계좌이체
- 사 업 비: 5,568,708천원(국비2,784,354천원, 시비1,601,004천원, 구비1,183,350천원)

2022 추진실적 (10. 31. 현재)

전체 중증장애인 수	지급인원 (월평균)	지급액 (누계)	연 금 수급률	신규신청 및 변동대상자			
				계	적합	부적합	중지
2,701명	1,654명	4,760,320천원	61%	187명	79명	26명	82명

□ 향후 추진계획

- 장애인연금 제도 안내 및 지급: 연중
- 부당수급자 중점 관리 및 환수: 연중

□ 기대효과

- 중증장애인의 생활 안정 지원과 복지 증진 및 사회통합 도모

2. 장애인 맞춤형 활동지원서비스 강화

장애인에게 맞춤형 활동지원서비스를 제공함으로써 장애인의 자립생활과 사회참여를 지원하고 장애인 가족의 돌봄 부담을 경감하고자 함

□ 사업개요

- 서비스대상자: 총 939명 (만6세~만65세 미만 등록 장애인)
- 사업별 내용

구 분	활동지원서비스	야간순회서비스	주간활동서비스	방과후활동서비스
지원대상	만6세~65세미만 등록 장애인	최중증 독거·취약 가구 장애인	만18세 이상 성인 발달장애인	만6세~18세 미만 청소년 발달장애인
사업규모	856명	1명	31명	51명

- 사업비: 19,420,392천원(국비 8,141,383천원, 사비 7,614,838천원, 구비 3,664,171천원)

2022 추진실적

(10. 31. 현재)

- 장애인활동지원 추진실적: 846명 지원 (12,053,583천원 집행)

(2022. 9. 30.현재/10월 말 기준 자료는 11월 중순 이후 전자바우처시스템 추출 가능)

구 분	활동지원서비스	야간순회서비스	주간활동서비스	방과후활동서비스	예산집행률
지원실적	793명	1명	16명	36명	62%

- 장애인활동지원 및 주간활동서비스 대상자 수급자격심의: 9회
(신규·갱신·등급변경·이의신청 등 총 174건 심의 및 자격결정)
- 코로나19 관련 장애인 돌봄 특별지원급여 지원: 204명, 268,428천원
(장애학생 돌봄 특별지원급여, 코로나19 24시간 돌봄 한시지원 등)

□ 향후 추진계획

- 장애인 돌봄 사각지대 및 누락대상자 발굴 및 지원: 연중
- 부정수급 방지를 위한 활동지원 제공기관 지도점검: 2022. 11.

3. 장애인일자리 사업 확대 추진

일반 고용시장에서 구직의 어려움을 겪는 장애인을 위해 일자리를 발굴·제공함으로써 장애인의 소득보장과 사회참여의 기회를 제공

□ 사업개요

○ 장애인 일자리지원 사업 현황

구 분		근로시간	월 급여	사업규모(206명)	일자리분야
일반형 일자리	전일제	주 40시간	1,914천원	60명	공공 및 복지행정 업무 지원
	시간제	주 20시간	957천원	29명	
복지일자리(참여형)		주 14시간	513천원	97명	교통안내, 사서보조, 급식, 환경정리 등
특화형일자리		주 25시간	1,120천원	20명	발달장애인요양보호사 보조

○ 사업비 : 3,018,400천원(국비|905,500천원, 시비|1,056,450천원, 구비|1,056,450천원)

2022 추진실적

..... (10. 31. 현재)

- 장애인 일자리사업 추진실적: 총 206명
 - 전일제 59명, 시간제 27명, 복지일자리 91명, 특화형 일자리 12명,
중도포기자 17명
- 일자리 근무기관 발굴: 염리복지관 등 총 4개소 신규 발굴 및 일자리 연계

□ 향후 추진계획

- 2022년 장애인일자리 근무기관 추가 발굴: 2022. 11월
- 2023년 장애인일자리 신규 채용자 모집 실시 : 2022. 12월

가족행복지원과

【조 직】

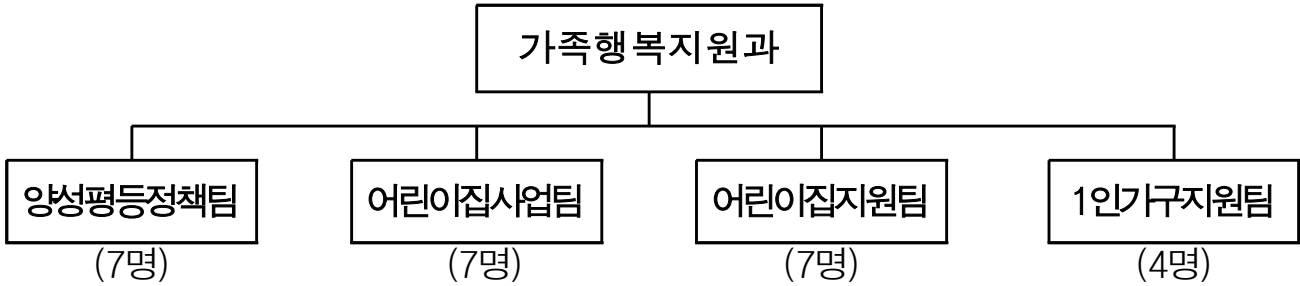

【인력현황】

구 분	계	4급	5급	6급	7급	8급	9급	비고
정 원	24		1	6	6	9	2	
현 원	25		1	7	9	5	3	

※ 현원에 사고인원 미포함 : 육아휴직(6급 1명)

【어린이집 현황】

(단위 : 개소)

계	구립	법인의외	민간	가정	협동	직장	방과후
186	84	4	27	48	4	18	1

【여성복지시설 현황】

(단위 : 명)

개소 구분			성매매피해자 보 호 시 설		미혼모 보호시설			성폭력피해자 보 호 시 설	가정폭력피해자 보 호 시 설
			한 국 여성의집	소소뜨라 (그룹홈)	아름뜰	마 포 애란원	애 란 영스빌	열림터	사랑의집
개소	정원	현원	정원/현원	정원/현원	정원/현원	정원/현원	정원/현원	정원/현원	정원/현원
7	95	53	20/10	5/1	20/12	10/8	20/10	10/3	10/9

2022년도 주요업무 추진실적

1. 여성의 주체적인 삶을 지원하는 여성센터 설치·개관

여성·가족활동 전반을 지원하고, 여성의 권익증진 및 다양한 젠더폭력 대응강화를 위한 열린 공간 구축

□ 사업개요

- 추진근거: 서울특별시 마포구 양성평등 기본 조례 제6장
- 사업기간: 2022. 1. ~ 12.
- 사업위치: 마포구 대흥로 122 (舊 치매안심센터)
- 사업규모: 토지 447㎡, 연면적 624.2㎡ (지하1층~지상4층)
- 주요시설: 주민 커뮤니티 모임 지원 및 양성평등교육 시설 등
- 사 업 비: 2,147,750천원 (구비)
 - 시설비 및 부대비: 1,980,000천원, 여성센터 운영: 167,750천원

2022 추진실적

(10. 31. 현재)

- 여성센터 실시설계 용역 준공: '21. 9. ~ '22. 3.
 - 여성센터 리모델링 관련 내·외부 구획 정비 및 주변 보도 정비 설계
- 여성센터 리모델링 공사 및 전기 감리용역 시행: '22. 5. ~ 6.
- 여성센터 설치를 위한 舊 치매안심센터 리모델링 공사 중: '22. 5.~
 - 외벽 교체, 건축·기계설비, 전기·통신, 소방 시설 등 전체 리모델링
 - 외벽 공사 및 내부 리모델링 공사 현재 진행중 : 공정률 80%
- (가칭)마포구 여성센터 위탁운영체 선정: '22.10.27.(목)

□ 향후 추진계획

- (가칭)마포구 여성센터 개관 및 운영 : '23년 2월 예정
 - 지역사회 양성평등 분위기 조성을 위한 다양한 교육프로그램 추진
 - 주민들의 소통공간으로 활용하여 지역사회 양성평등 커뮤니티 플랫폼 구축

2. 일상 속 여성의 편의와 안전을 위한 안심 인프라 구축

일상 속 촘촘한 안전 인프라 구축으로 여성의 안심생활 보장 및 안전한 도시환경 조성

□ 사업개요

- 사업기간: 2022. 1. ~ 12.
- 사업대상: 범죄취약계층(여성, 아동, 노약자 등)
- 사업내용: 각종 범죄에 쉽게 노출되어 있는 여성 등이 일상 속 안정을 느낄 수 있도록 다양한 안심사업 추진
- 사업비: 53,410천원 (시비 41,260천원, 구비 12,150천원)

2022 추진실적

..... (10. 31. 현재)

- 공중화장실 불법촬영장비 상시점검: 8,866개소 점검(3/4분기 누계)
 - 부서(동) 관리시설 내 화장실 월 1회 이상 점검
- 불법촬영 시민감시단 운영: 445건물 내 화장실 5,999개소 점검
- 안심귀가 스카우트 운영: 야간 귀가 동행 2,766건 지원
- 구석구석 안전 모니터링단 운영: 관내 시설물 및 학교 220개소 점검
- 24시간 원스톱 안심망 ‘안심이’ 앱 운영: 홍보리플릿 1,720매 배부
 - 가입자수 현황: 5,143명
- 안심장비 지원사업 추진: 서울시 공모선정 32,000천원 확보
 - 1인가구 및 스토킹피해자 안심홈세트(긴급벨, 가정용 CCTV, 스마트초인종) 지원
- 안심택배함(15개소) 및 안심지킴이집(24시간 편의점 37개소) 운영
- 여성안심귀갓길 바닥조명 설치: 3개소

□ 향후 추진계획

- 불법촬영 점검, 안심귀가 스카우트, 안심장비 지원사업 등 지속 추진

3. 안심보육 확대를 위한 구립 어린이집 확충

영유아 부모(양육자)가 안심하고 맡길 수 있는 구립 어린이집을 확충하여 보육의 공공성을 강화하고 쾌적하고 안전한 보육환경 조성

□ 사업개요

- 추진근거: 영유아보육법 제12조
- 사업기간: 2022. 1. ~ 12.
- 사업규모: 5개소 (신규확충 2, 민간전환 2, 대체신축 1)
- 사업내용
 - 보육시설이 없는 대단지 공동주택 내 유휴공간 확보 후 구립어린이집 설치
 - 신규입주 500세대 이상 공동주택 구립어린이집 의무확충 및 민간 등 어린이집 구립전환
- 사업비: 985,722천원 (국비 120,000천원, 시비 152,000천원, 구비 111,000천원, 공유재산관리기금 602,722천원)

2022 추진실적

..... (10. 31. 현재)

구분	시설명	소재지	규모/ 정원	총사업비 (천원)	개원일
관리동 민간어린이집 구립전환	삼성해뜰	마포대로 173-15 래미안공덕5차@ 관리동	277.39㎡/ 60명	200,000	2022.3.1.
노후시설 대체신축 준공 후 재개원	성미	월드컵북로15안길 19	590.21㎡/ 68명	3,002,168	2022.3.1.
대단지 공동주택 내 확충 보육사각지대 해소	현대홈타운	현대홈타운 204-101 (새창로8길 72)	113.25㎡/ 20명	1,805,722	2022.5.1.
관리동 민간어린이집 구립전환	삼성아이마루	백범로25길 63 삼성래미안@ 관리동	277㎡ / 33명	160,000	2022.9.1.

□ 향후 추진계획

구분	시설명	소재지	규모/ 정원	소요예산 (천원)	개원예정
500세대 이상 공동주택 의무확충	마포 더 클래시 (아현2구역)	아현동 662번지 일대	405.95㎡ / 45명	160,000	2022.12.

4. 안심 보육서비스 제공을 위한 육아종합지원센터 운영 지원

영유아가 안전하고 행복한 보육서비스 제공을 위해 어린이집 및 가정양육 지원이 원활하게 이루어질 수 있도록 운영 지원

□ 사업개요

- 추진근거: 영유아보육법, 서울특별시 마포구 보육 조례
- 사업기간: 2022. 1. ~ 12.
- 사업대상: 어린이집, 영유아 가정, 보육교직원 등
- 사업규모: 육아종합지원센터, 장난감대여점 2개소
- 사업비: 3,371,172천원 (국비 80,325천원, 시비 1,392,412천원, 구비 1,898,435천원)

2022 추진실적 (10. 31. 현재)

○ 서울형 모아(공유)어린이집 운영

구분	공동체 운영	공유어린이집 운영	공동체 회의 및 교육 지원
실적	17회 85개소 86명	88회 35개소	41회 176개소 249명

○ 육아종합지원센터 운영

구분	사업내용	실적
어린이집 지원	<ul style="list-style-type: none"> ▶ 보육교직원 역량강화 ▶ 어린이집 운영 컨설팅 및 아동학대 예방사업 ▶ 대체교사지원, 장애아지원, 안전관리전문요원 등 	40회 2,128명 397회 1,221명 1,266회 3,518명
맞춤형 보육서비스 제공	<ul style="list-style-type: none"> ▶ 키움뜰, 나무열매도서관 실내 놀이터 운영 ▶ 우리동네보육반장(7명)을 통한 육아정보 제공 ▶ 시간제 보육서비스(도화 2개반, 상암 1개반) 추진 ▶ 장난감 대여점 운영 (도화, 망원 2개소) 	1,135회 18,462명 31,950회 32,790명 202회 1,551명 412회 29,148점
서울형 키즈카페 조성	<ul style="list-style-type: none"> ▶ 육아종합지원센터 리모델링 설계 용역 시행 ▶ 놀이구조물 설치 및 기구제작 설치 용역 시행 	

○ 마포동이 어린이축제 개최

일시	장소	주요 프로그램
2022.9.23.	마포구청 광장, 청소년수련관 등	놀이 및 체험공간 운영, 가족 골든벨 어린이 심폐소생술 체험, 미션스탬프 투어 등

□ 향후 추진계획

- 2022 보육유공자 및 우수보육시설 표창

5. 보육료 및 어린이집 지원

영유아가 안전하고 건강하게 성장할 수 있도록 다양한 지원을 통해 믿고 맡길 수 있는 보육환경 조성

□ 사업개요

- 추진근거: 영유아보육법 제36조 및 동법 시행령 제24조
- 사업기간: 2022. 1. ~ 12.
- 사업내용
 - 보육료, 가정양육수당, 영아수당 지원
(2022. 10. 기준: 보육료 6,404명, 가정양육수당 2,793명, 영아수당 1,212명)
 - 보육료: 어린이집을 이용하는 만 0 ~ 5세 아동
 - 가정양육수당: 어린이집을 이용하지 않는 취학 전 86개월 미만 아동
 - 영아수당: 생후 24개월간 어린이집 미이용 아동에 월 30만원 지급(2022년 출생아)
 - 어린이집 지원: 어린이집 186개소에 운영비 및 인건비 지원
- 사 업 비: 87,356,897천원 (국비 22,769,690천원, 시비 46,184,128천원, 구비 18,403,079천원)

2022 추진실적

..... (10. 31. 현재)

사업명	월 평균		2022년 추진실적	
	지원인원/개소	지원금액	지원인원/개소	지원금액
보 육 료	9,708명	3,264,233천원	97,078명	32,642,334천원
영아수당	605명	222,840천원	6,051명	2,228,400천원
가정양육수당	3,356명	471,370천원	33,562명	4,713,700천원
어린이집 보조금	186개소	2,871,185천원	186개소	28,711,849천원
어린이집 재난지원금	-		170개소	170,000천원

□ 향후 추진계획

- 가정양육수당 및 영아수당, 어린이집 운영비·인건비 지급: 매월 25일

6. 출산장려 지원사업(아이돌봄사업 등)

생애 초기에 가사 등 아동 양육에 따른 부담을 경감하고 사회·국가책임을 강화하여 구민 삶의 질 향상에 기여하고자 함

□ 사업개요

- 추진근거: 서울특별시 마포구 출산 및 양육 지원에 관한 조례
- 사업기간: 2022. 1. ~ 12.
- 사업대상: 마포구에 주민등록을 두고 자녀를 양육하는 부 또는 모 등
- 사 업 비: 2,687,369천원(국비 720,000천원, 시비 1,009,149천원, 구비 958,220천원)

2022 추진실적

..... (10. 31. 현재)

구 분	사 업 명	추진 내역
출산장려	첫만남이용권 (2022.1.1.이후 출생아)	2022.10.7.자 햇빛센터팀 업무이관
	출산축하금 (2021.12.31.이전 출생아)	
	서울시 임산부 교통비 지원	
가사 및 양육부담 경감	세자녀이상 가정 가사서비스 지원	118가정 23,232천원 지급
	아이돌봄지원 사업	이용아동 1,825명 24,669건 연계, 아이돌보미 156명 활동

□ 향후 추진계획

- 세자녀이상 가정 가사서비스 사업 추가 공고: 2022.11.
- 아이돌보미사업 신청 및 서비스연계: 연중
- 양육부담 및 가사부담 완화를 위한 2023년 신규사업 계획: 2022.12.

아동청소년과

【조 직】

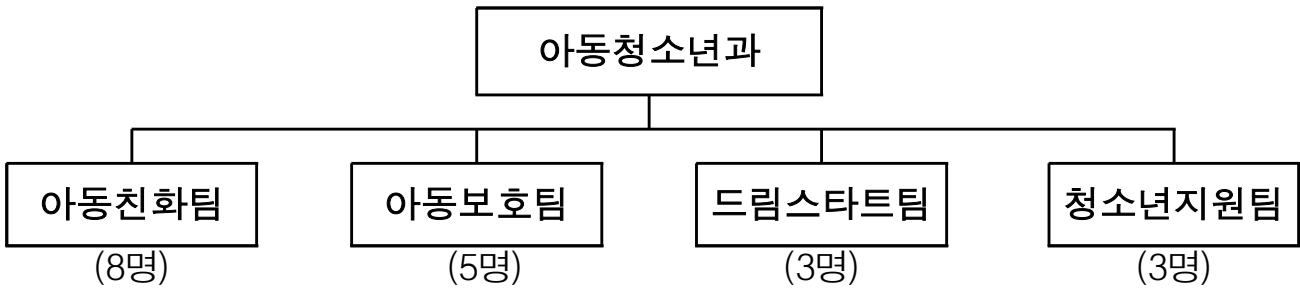

【인력현황】

구 분	계	4급	5급	6급	7급	8급	9급	비고
정 원	19(1)		1	7	5	5(1)	1	
현 원	19(1)		1	4	5	6(1)	3	

※ ()는 8급 임기제 1명

※ 현원에 사고인원 미포함 : 육아휴직(7급 2명, 8급 1명)

【아동시설 현황】

계	양육(생활) 시설	공동생활 가정	일시 보호소	지역아동 복지센터	지역아동 센터	우리동네 키움센터	영유아통합 자원센터
23	1	1	1	1	11	7	1

【청소년시설 현황】

계	청소년 문화의집	청소년상담 복지센터	학교 밖 지원센터
5	3	1	1

2022년도 주요업무 추진실적

1. 아동친화도시 조성

유엔 아동권리협약에 명시된 아동의 4대 기본 권리를 실현하는 정책을 수행하여 아동이 적극적으로 참여하고 행복하게 성장할 수 있는 환경 조성

□ 사업개요

- 추진근거: 아동복지법 제4조 제5항(국가와 지방자치단체의 책무)
서울특별시 마포구 아동친화도시 조성에 관한 조례
- 사업기간: 2022. 1. ~ 12.
- 사업대상: 관내 18세 미만 아동 및 관련 시설, 학교 등
- 사업내용: 유엔 아동권리협약에 명시된 아동권리 실현 사업 추진,
영유아 발달검사 홍보 및 지원, 치료 서비스 연계
- 사업비: 125,800천원(구비)

2022 추진실적

(10. 31. 현재)

- 서울시 아동친화도시 조성 자치구특화사업 선정(5,000천원)
 - 통합적 놀이공간 조성을 위한 인식개선사업 「마포 신비놀이터」
- 유니세프아동의회 아동의원 추천(2명) 및 활동 지원
 - 발대식, 정기모임 참여(아동주도 아동권리모니터링 등)
- 만 3세 아동 대상, 영유아 발달 검사 지원 및 치료 연계
 - 기본발달검사 2,125명, 심층진단검사 59명, 치료연계 22명
- 제15회 마포나루 새우젓축제와 함께하는 아동친화도시 홍보부스 운영
 - 아동권리존중 마포구민 서약운동(총 405명 참여), 긍정양육 리플릿 배부
- 대상별 아동권리교육 실시(아동, 공무원)

□ 향후 추진계획

- 2022년 아동친화예산서 발간 및 어린이·청소년의회 구성·운영

2. 지역아동센터 및 다함께돌봄센터 활성화

돌봄이 필요한 아동들에게 질 높은 돌봄서비스를 제공하도록 공적 책임과 역할을 강화하고 지역중심의 돌봄체계 구축 및 초등돌봄 사각지대 해소

□ 사업개요

- 추진근거: 아동복지법 제44조의2, 제52조, 제59조
- 사업기간: 2022. 1. ~ 12.
- 사업대상: 돌봄이 필요한 만18세 미만 아동
- 사업내용: 지역아동센터 및 다함께돌봄센터 운영지원 지도·감독
- 사업비: 1,522,195천원(국비129,481천원, 시비1,061,610천원, 구비331,104천원)

2022 추진실적 (10. 31. 현재)

- 2022년 이용아동 및 운영보조금 지급 현황 (단위 : 개소, 명, 천원)

구 분	센터현황	이용인원(월평균)	운영보조금	비 고
지역아동센터	11	292	1,390,672	
다함께돌봄센터 (우리동네키움센터)	7	184	1,242,810	

- 신규 다함께돌봄센터 설치 추진

시 설 명	소재지	규 모	진행현황	개소(예정)일
마포구8호점 다함께돌봄센터	마포구 마포대로 167(공덕동)	163.74㎡	리모델링 공사	2023.3.
마포구9호점 다함께돌봄센터	마포구 양화로1길 108(합정동)	135.12㎡	리모델링 공사	2023.3.

- 마포구7호점 다함께돌봄센터(서강동) 신규 개소: 2022.2.
- 다함께돌봄센터 7개소 및 지역아동센터 11개소 운영 지도·점검: 2022.6.~10.
- 지역돌봄시설간 연계협력 강화를 위한 지역돌봄협의회 개최: 2022.10.

□ 향후 추진계획

- 방과 후 돌봄서비스 지속 추진, 지역돌봄협의회 개최 : 2022.11.~12.
- 다함께돌봄센터 8,9호점 공사 및 10호점 발굴·공간확정: 2022.11.~12.

3. 아동학대 대응 및 아동보호 체계 기능 강화

지자체 중심의 아동보호 체계 기능 강화를 통해 아동의 권리보호 및 아동이 안전하고 행복한 지역사회 구현

□ 사업개요

- 추진근거: 아동복지법 제4조 및 제22조
- 사업기간: 2022. 1. ~ 12.
- 사업대상: 보호가 필요한 만18세미만 아동
- 사업내용
 - 보호대상아동(시설 및 입양아동 등)에 대한 상담 및 보호, 사후관리
 - 아동학대 피해아동 신고접수, 현장조사, 보호조치 및 계획 수립
- 사업비: 293,497천원(국비101,679천원, 시비101,678천원, 구비 90,140천원)

2022 추진실적 (10. 31. 현재)

- 보호대상아동 신규보호 등 추진
 - 신규보호 43건, 양육상황 모니터링 및 사후관리 646건, 사례회의 10회
- 아동학대 신고·접수 건수: 137건
 - 아동학대 조사결과: 학대 73건, 학대 아님 30건, 조사 중 34건
- 아동학대 신속대응 「24시간 재택당직」 수행: 연중, 2개조(2인1조)
- 체계적인 공적 아동보호시스템 기능 안정 및 활성화
 - 아동복지심의위원회(사례결정위원회), 아동학대 대응 정보연계협의체 운영(월 1회)
 - 아동학대 객관적 판단을 위한 서울형 판단회의 운영 : 주 1회
- 아동학대 예방을 위한 선제적 전수조사 실시: 고위험군 아동 222명

□ 향후 추진계획

- 아동학대 예방의 날 기념 캠페인 실시 : 2022.11.
- 아동학대예방 및 아동학대신고의무자 교육 실시: 2022.하반기

4. 도화청소년문화의집 증축 및 리모델링 공사

청소년 수련시설에 부적합한 조립식 가설재 철거와 노후 된 시설의 내진보강 및 증·개축공사를 추진하여 안전하고 쾌적한 청소년시설 조성

□ 사업개요

- 사업기간: 2020. 8. ~ 2022. 10.
- 사업위치: 도화청소년문화의집(마포구 도화2길 77)
- 건축규모: 지하1층~지상3층, 연면적 957.14㎡
- 사업내용: 3층 조립식 가설재 철거·증축, 내진보강, 전층 리모델링
- 사업비: 1,919,000천원(특교세 500,000천원, 특교금 1,419,000천원)

2022 추진실적 (10. 31. 현재)

- 공사 발주 및 시행: 2022. 1. ~ 11.
 - 건축(기계), 전기, 정보통신, 소방, 감리용역 발주 : 2022. 2.~3.
 - 관급자재 구매 : 2022.3.
 - 건축전문위원회[해체심의] 심의 상정·가결 : 2022.3.
- 준공기한 연장
 - 해체심의, 교육시설 안전평가 보완 등으로 인한 공사 지연 및 지하층 누수로 인한 공사기간 증가 등으로 공기 연장 불가피
 - (변경 전): 2022.8.28. ⇒ (변경 후): 2022. 11. 7. (71일 연장)
- (예비)준공검사 시행: 2022.10.24. [아동청소년과-1450(2022.10.28.)호]
 - 검사자: 총 8명(아동청소년과, 감독부서 건축지원과, 도화청소년문화의집 관계자)
 - 검사결과: 특이사항 없음, 공정관리 및 마감작업 철저 요청

□ 향후 추진계획

- 공사 준공 : 2022. 11. 7.
- 준공검사 및 환경정비: 2022. 11월 중
- 재개관식 : 2022. 12. 17. (예정)

5. 청소년시설 운영 활성화

청소년 활동 진흥 및 참여보장, 위기청소년 보호 및 상담 등 청소년의 욕구를 반영하여 건강한 시민으로 성장 도모

□ 사업개요

- 추진근거: 청소년 기본법·활동진흥법·복지지원법, 학교밖청소년지원법률
- 사업기간: 2022. 1. ~ 12.
- 사업대상: 관내 청소년 및 지역주민
- 사업기관: 청소년문화의집(3개소), 청소년상담복지센터(청소년지원센터 포함)
- 사업내용: 청소년 대상 사업 및 프로그램 운영, 청소년 상담 및 지원
- 소요예산: 2,889,192천원
(국비 181,451천원, 시비 180,843천원, 구비 2,526,898천원)

2022 추진실적

(10. 31. 현재)

- 청소년들의 다양한 욕구를 반영한 청소년문화의집 운영
 - 3개소 누적 876개 프로그램, 234,198명 이용
 - 시설 이용 청소년 대상 만족도 조사 실시: 하반기 평균만족도 95.9%
- 청소년상담복지센터, 학교 밖 청소년지원센터 운영
 - 청소년상담복지센터: 9개 사업 20개 프로그램, 누적 82,611명 이용
 - 학교 밖 청소년지원센터: 9개 사업 19개 프로그램, 누적 79,729명 이용
 - ※ 당초 13개 프로그램에서 6개 추가 개설 운영
- 청소년 방과후 아카데미 운영
 - 8개 프로그램, 누적 4,048명 이용

□ 향후 추진계획

- 청소년문화의집, 청소년상담복지센터 등 프로그램 상시 운영
- 신규 프로그램 발굴 추진

6. 취약계층 아동 통합서비스 제공(드림스타트사업)

취약계층 아동에게 공평한 출발기회를 보장하고 사전 예방적, 맞춤형 통합서비스를 통해 아동의 건강한 성장과 발달 지원 추진

□ 사업개요

- 추진근거: 아동복지법 제37조, 동법 시행령 제37조
- 사업기간: 2022. 1. ~ 12.
- 사업대상: 취약계층의 0세(임산부) ~ 만 12세 아동 및 가족
- 사업내용
 - 아동발달 평가 및 욕구조사를 통한 취약계층아동 통합사례관리 제공
 - 개인별 맞춤형 통합서비스 및 가족기능강화 프로그램 지원
- 사업비: 294,981천원(국비126,560천원, 시비126,560천원, 구비41,861천원)

2022 추진실적 (10. 31. 현재)

○ 드림스타트사업 추진 실적

- 2022년 관리대상: 165명(기초수급자 129명, 차상위 28명, 일반가정 8명)
- 마포드림스타트 내부사례회의 42회, 245건
- 분야별 현장 및 학계 전문가(슈퍼바이저)의 슈퍼비전 개최 3회
- 맞춤형서비스 운영 및 지역자원 연계 실적

계	신체·건강분야	인지·언어분야	정서·행동분야	부모·가족지원
70개 (20,770명)	20개 (14,476명)	21개 (3,732명)	18개 (2,038명)	11개 (524명)

□ 향후 추진계획

- 2022년 마포드림스타트 운영위원회 개최 : 2022.11.
- 사례관리 전문성 강화를 위한 슈퍼비전 개최: 2022.12.

교육정책과

【조 직】



【인력현황】

구 분	계	4급	5급	6급	7급	8급	9급	비고
정 원	14(2)		1	4	3	5(2)	1	()임기제
현 원	14(1)		1	5	4	2(1)	2	()임기제

※ 현원에서 사고인원 미포함: 육아휴직(7급 1명)

【교육시설 현황】

계	유치원	초등학교	중학교	고등학교	기타학교	대학교	학력 인정학교	외국인 학교
80	27	22	14	9	2	2	2	2

시설명	소재지	운영내용
마포평생학습센터	월드컵로1길 14, (합정동) 마포한강푸르지오 상가 1층	평생학습 프로그램 운영 및 개발 평생학습 기관 및 단체 지원
마포진로직업체험 지원센터	성산로 128 중앙도서관 5층	직업체험, 학교연계, 진로체험, 진로탐색

2022년도 주요업무 추진실적

1. 공교육 내실화 실현을 위한 교육경비보조금 지원

관내 유·초·중·고 등 각급 학교의 다양한 교육활동 및 노후 시설 환경개선을 위하여 교육경비보조금 지원을 통해 양질의 교육 환경 및 보편적 교육 복지 실현

□ 사업개요

- 사업기간: 2022. 1. ~ 12.
- 사업대상: 유치원 및 초·중·고등학교 등 75개교
- 사업내용: 구 정책사업 및 학교 공모사업
(학교 특화 프로그램 및 시설환경개선)
- 사업비 : 5,700,000천원(구비)

구 분	계	유치원	초등학교	중학교	고등학교	기타학교
학교(원)수	75	27	22	14	10	2
학 생 수	31,311	2,771	13,888	7,682	6,239	731
비 율	100%	9%	44.3%	24.5%	20%	2.3%

※ 관외 환일고(중구 소재) 포함

2022 추진실적 (10. 31. 현재)

- 교육경비보조금 사업공모 및 신청사업 현장조사: 2022. 1.
- 교육경비보조금 지원사업 선정 심의회 개최: 2022. 2.
- 교육경비보조금 교부 및 사업관리: 2022. 3. ~ 5.
- 2021년 교육경비보조금 지원사업 정산점검: 2022. 6. ~ 8.
- 2021년 교육경비보조금 지원사업 외부위원 평가: 2022. 10.
- 2022년 교육경비보조금 지원사업 지도점검 및 정산점검: 2022. 10. ~ 11.

□ 향후 추진계획

- 2023년 교육지원사업 설명회 개최: 2022. 11.
- 2023년 교육경비보조금 지원계획 수립: 2022. 12.

2. 교육의 공공성 확대를 위한 무상교육 및 입학준비금 지원

무상교육 및 입학준비금 지원을 통해 교육의 공공성 강화 및 보편적 교육복지를 실현하여 학생·학부모의 공교육비 부담 해소

□ 사업개요

구분	무상교육지원	입학준비금 지원
기간	2022. 1. ~ 12.	2022. 1. ~ 12.
대상	초·중등교육법상 고등(고등기술)학교 ※ 입학금·수업료를 학교장이 정하는 사립학교(자사고, 특목고) 제외	관내 초·중·고등학교에 입학하는 1학년 신입생
지원 내용	입학금, 수업료, 학교운영지원비, 교과서대금	교복, 생활복, 학습기기 등 1인 20~30만원 이내 제로페이 포인트 지급 ※ 초등 20만원, 중·고등 30만원 지원
사업비 (분담금)	300,674천원(구 분담금) ▶ 국비 : 교육청 : 시·구비 비율 분담 - 48 : 47.5 : 4.5	414,739천원(1인당 20~30만원 이내) ▶ 교육청 : 시비 : 구비 비율 분담 - 초등 40:30:30 / 중·고등 50:30:20
지원 방법	구청 → 서울시교육청 계좌 입금	구청 → 서울시교육청 계좌 분담금 입금
지원 절차	무상교육 경비 분담금 예산편성 → 서울시 교육청 무상교육경비 부담금 전출요청 → 서울시교육청 입금	입학지원 분담금 예산 편성 → 서울시 교육청 입학지원금 분담금 교부 요청 → 서울시 교육청 입금

2022 추진실적

(10. 31. 현재)

- 무상교육/입학준비금 지원 계획 수립 및 심의: 2022. 1. ~ 2.
- 무상교육경비, 입학준비금 지원 분담금 지출: 2022. 2. ~ 3.
- 입학준비금 지원 사업 안내: 2022. 3. ~ 4.
- 자격요건 확인 및 지급 : 2022. 4. ~ 7.
- 2023년 무상교육/입학준비금 본예산 편성: 2022. 10.

□ 향후 추진계획

- 무상교육/입학준비금 지원금 정산: 2022. 11.

3. 서울형혁신교육지구 사업추진 및 지원

어린이·청소년이 학교와 마을에서 삶의 주체로 성장할 수 있도록
민·관·학 교육주체가 함께 참여하고 협력하여 학교-마을교육공동체 실현

□ 사업개요

- 추진근거: 서울특별시 마포구 혁신교육지구 운영 및 지원에 관한 조례
- 사업기간: 2022. 1. ~ 12.
- 사업대상: 관내 초·중·고등학교(학생, 학부모, 교사), 지역주민
- 사업내용
 - 유기적 민관학 거버넌스 체제 구축·운영
 - 마을과 함께하는 학교교육과정 운영
 - 배움과 쉼을 위한 마을활동 지원체제 강화
 - 어린이·청소년 자치활동 강화
- 사업비: 1,496,600천원(사비 389,600천원, 구비 507,000천원 교육청비 600,000천원)
*교육청비는 교육청 직접 집행

2022 추진실적

(10. 31. 현재)

- 2022년 마포혁신교육지구 실행계획 수립: 2022. 1.~2.
- 2022년 마포혁신교육지구 민관학 거버넌스 운영: 연중
 - 민관학 거버넌스 통합워크숍 개최: 2022. 7.
 - 민관학 거버넌스 컨설팅: 2022. 9.
 - ※ 운영협의회 1회, 실무협의회 8회, 주체별위원회 37회, 사업별추진단 7회
- 마포혁신교육지구 4개 분야 19개 단위사업 추진: 2022. 3.~
 - 혁신교육지구 민간이전사업 사업수행기관 공모·선정 및 보조금 교부
* 12개 사업, 7개 수행기관 선정
 - 2022년 마포혁신교육지구 민간이전사업 중간 지도점검: 2022. 9.

□ 향후 추진계획

- 2022년 사업평가 및 2023년 사업계획 수립: 2022. 11.~12.
- 2022년 운영협의회 및 성과공유회 : 2022. 12.

4. 평생교육 프로그램 운영 및 지원

다양하고 우수한 평생교육 프로그램 개발·운영으로 구민에게 양질의 교육 기회를 제공하고, 관내 평생교육시설 지원으로 유기적인 평생학습 체계 구축

□ 사업개요

- 추진기간 : 2022. 1. ~ 12.
- 사업내용
 - 평생교육 프로그램 개발 및 운영
 - 평생교육시설 및 단체(우수평생교육 프로그램, 동아리, 동네배움터, 학력인정시설 등) 지원
 - 평생교육 홍보 및 네트워크 추진
- 사업비 : 523,272천원(구비 448,272천원, 시비 65,000천원, 국비 10,000천원)

2022 추진실적 (10. 31. 현재)

○ 평생교육 프로그램 개발 및 운영

분야	추진 내용
인문·교양·시민프로그램	마포 열린인문학, 퇴근길 학교, 더 좋은 평생학습
	학교에서 만나는 독서의 즐거움
교육소외계층 프로그램	성인문해 초등교육, 성인영어 기초교육

- 평생교육시설(단체) 및 평생학습동아리 지원
 - 우수평생교육 프로그램 발굴 및 지원 : 7개 기관 24,000천원
 - 평생학습동아리 지원 : 18개 학습동아리 17,340천원
 - 동네배움터 운영 : 9개 동네배움터 45,000천원
 - 성인문해교육기관(시설) 지원 : 1개 기관 20,000천원(국비 50%, 구비 50%)
 - 학력인정 평생교육시설 지원 : 20,000천원(일성여중·고)

□ 향후 추진계획

- 더 좋은 평생학습 및 열린인문학 운영 : 2022. 11. ~ 12.
- 평생교육협의회 및 실무협의회 개최 : 2022. 12.
- 평생학습 소식지 발간 : 2022. 12.

5. 도화동 내 공공도서관 조성·운영

「마포로 1-24지구 도시정비형 재개발사업」으로 신축되는 호텔 내부에 공공도서관을 조성하여 지역 주민의 도서관 이용 기회를 증진하고 휴식과 문화 콘텐츠 제공

□ 사업개요

- 추진근거: 「도서관법」 제4조(국가 및 지방자치단체의 책무)
- 사업기간: 2022. 3. ~ 12.
- 사업위치: 마포구 마포동 309-1 일대(호텔 1층)
- 사업규모: 835.7㎡(전용 648.55㎡, 공용 187.15㎡)
- 사업내용: 공공도서관 조성 및 운영
 - 기부채납 공간을 공공도서관으로 조성(사업시행자)
 - 전산장비 등 자산취득물품은 마포구에서 구비하여 민간에 위탁 운영

2022 추진실적

..... (10. 31. 현재)

- 22. 4. (가칭) 도화동 공공도서관 조성 및 운영계획 수립
- 22. 4. 민간위탁 동의안 제254회 구의회 임시회 의결의안 가결
- 22. 6. 기부채납(도서관)관련 이행협약 체결
- 22. 8. 도서관 운영 관련 주민의견 청취 실시
- 22. 9. 도서관 운영계획 변경방침 수립
- 22.10. 도서관 사업비 본예산 편성

□ 향후 추진계획

- 수탁기관 선정 및 도서관 명칭 공모: 2022. 11. ~ 12.
- 도서관 전산 등 시스템 구축: 2023. 1. ~ 2.
- 도서관 개관: 2023. 3.(예정)

마포중앙도서관

[조 직]

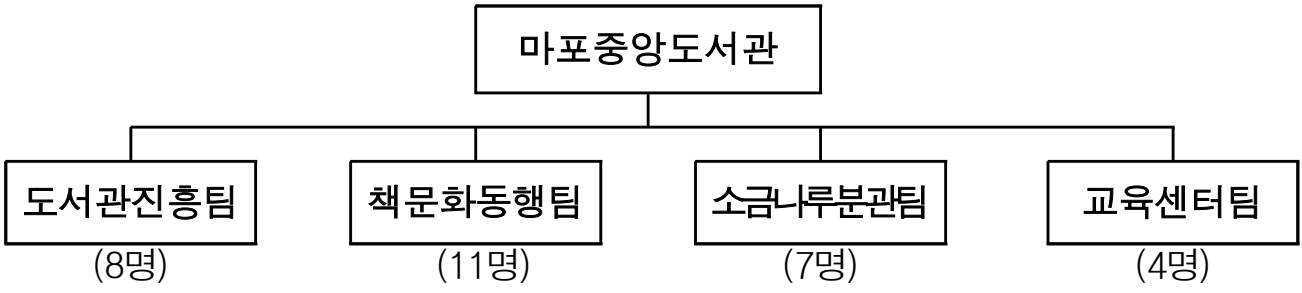

[인력현황]

구 분	계	4급	5급	6급	7급	8급	9급	비고
정 원	32(18)		1(1)	4(2)	7(4)	11(4)	9(7)	()임기제
현 원	30(18)		1(1)	4(2)	10(4)	6(4)	9(7)	()임기제

※ 현원에 사고인원 미포함 : 육아휴직(6급 1명, 8급 1명) / 현원 중 행정7급 1명 교육 정책과 지원근무 중

[중앙도서관 장서 현황]

(2022.10.31. 기준, 단위 : 권, 점, 종)

계	도서	비도서	정기간행물	전자도서	전자저널	비고
228,395	210,146	10,606	261	7,374	8	

[중앙도서관 이용 현황]

(2022.10.31. 기준)

회원수	이용자수	대출권수	교육센터 프로그램 수강생수
66,056명	464,287명	385,867권	27,986명

[구립도서관 현황]

구분	공공도서관	작은도서관	영어도서관
15개소	4개소	9개소	2개소

2022년도 주요업무 추진실적

1. 소금나루도서관 운영

‘새로움·어울림·즐거움’ 이라는 서비스 원칙을 바탕으로 「구민의 생활 속 지식문화 쉼터」가 될 수 있는 도서관으로 운영

□ 사업개요

- 추진근거: 「도서관법」 제27조 제1항, 소금나루도서관 기본 운영 계획
- 사업기간: 2022. 1. ~ 12.
- 사업대상: 마포구민, 마포구립도서관 회원
- 사업위치: 소금나루도서관 (마포구 송문길 72)
- 사업규모: 지하1층~지상3층 (연면적 2,646.91㎡, 대지면적 3,046.7㎡)
- 사업내용: 미디어 프로그램 특화 운영 등 지역주민 맞춤형 도서관 서비스 제공
- 사업비: 766,571천원(구비)

2022 추진실적

(10. 31. 현재)

- 다양한 미디어 체험이 가능한 상상나루(미디어 창작공간) 운영
 - 대관실적 : 223일 운영, 대관 198건(스튜디오 152, 편집실 46)
 - 프로그램 : ‘미디어 창작공방, 미디어 동아리’ 등 5개 프로그램 운영, 188명 참여
- 도서관 장서의 지속적인 확충 추진
 - 정기·희망도서 구입을 통해 3,473권 도서 확충, 정기간행물 및 신문 47종 구독
- 이용자 중심의 독서문화진흥 프로그램 운영
 - ‘정보리터러시·환경의 날 프로그램·아빠와 함께하는 요가·사서 엄마가 알려주는 집콕 책육아’ 등 42개 프로그램 운영, 1,281명 참여

□ 향후 추진계획

- 소금나루도서관 개관 1주년 기념 프로그램 운영: 2022. 11.
- 상상나루를 기반으로 한 미디어 제작 콘테스트 개최: 2022. 11.

2. 디지털창작공간 마마플(Mapo Making&playing Place) 운영

기존 IT체험실을 공유형 디지털 공간으로 리모델링하여, 상상하고 소통하며 디지털 창작을 체험하는 상설 및 기획 프로그램을 운영

□ 사업개요

- 사업기간: 2022. 3. 26.(재개관) ~ 12. 31.
 - 운영시간 : 화~토요일, 09:30~17:30 / 1일 3회(회차별 10명)
- 사업대상: 마포구민, 도서관 이용자 (어린이, 청소년 우선)
- 사업내용: 디지털 체험기기 상시 운영 및 기획 프로그램 운영
- 사업비: 47,468천원(시비 17,094천원, 구비 30,374천원)

2022 추진실적 (10. 31. 현재)

- 시설현황 : 마포중앙도서관 2층 (면적 167.1 m²)



- 프로그램 운영실적
 - 상설 체험 프로그램(포럼VR · 브릭스튜디오 외) 총 1,795명
 - 기획 프로그램(디지털콜롬버스, 토·토·즐) 총 211명
- 서울형 뉴딜일자리 사업 공모를 통한 인력 확보: 1명 / 17,094천원(시비)

□ 향후 추진계획

- 2022. 11. 19.~20.: 서울시립과학관 협력 기획 프로그램 운영
- 2022. 11.~12.: 상설 체험 프로그램 운영
- 2023. 1.: 운영평가 및 결과보고

3. 공간 개선·확장을 통한 차별화된 어린이 서비스 제공

확장·리모델링된 쾌적한 공간을 바탕으로 어린이와 가족이 함께할 수 있는 다양하고 차별화된 서비스를 제공하여 마포구의 대표적인 어린이 공간으로 조성

□ 사업개요

- 사업기간: 2022. 2. ~ 12.
- 사업대상: 마포구민, 도서관 이용자
- 사업위치: 마포중앙도서관 어린이·유아자료실(지상2층)
※ 자료실 면적: 1,174.8㎡(확장 전 766.6㎡)
- 사업내용

협업·체험 중심의
특화 공간 운영

어린이 북튜버 운영

연령별 맞춤 독서문화
프로그램 운영

- 사업비: 8,000천원(시비 8,000천원)

2022 추진실적

(10. 31. 현재)

- 협업·체험 중심의 특화 공간 운영
 - 어린이 동아리방 운영: 특강, 개별 모임 등 47회 운영 / 323명 참여
 - 미니 전시실 운영: 「호라이들의 도서관 습격」 등 3회 전시 / 약 5,130명 참여
- 어린이 북튜버 운영: 16회 운영 / 누적 131명 참여
- 연령별 맞춤 독서문화 프로그램 운영
 - 슬기로운 독서생활(초등 고학년): 14회 운영 / 119명 참여
 - 그림책 읽는 아이(초등 저학년): 3회 운영 / 75명 참여
 - 마중도 꼬마 예술가(영유아): 5회 운영 / 309명 참여

□ 향후 추진계획

- 2022. 11.~12.: 그림책 전시(4분기), 어린이 북튜버 등 프로그램 진행
- 2023. 1.: 프로그램별 운영평가 및 결과보고

4. 구립도서관 운영 및 지원

구립도서관 간 유기적 협력체계 구축을 통해 도서관 운영 효율성을 증대하고, 시설개선 및 인프라 확충으로 이용자 편의와 만족도 제고

□ 사업개요

- 추진근거: 「도서관법」, 「서울특별시 마포구립도서관 설치 및 운영 조례」
- 사업기간: 2022. 1. ~ 12.
- 사업대상: 구립도서관 15개관(직영 2, 위탁 13)
- 사업내용: 구립도서관 운영 지원 및 독서 문화 진흥 사업 추진
- 사업비: 2,983,101천원
(국비 6,820천원, 시비 293,984천원, 구비 2,682,297천원)

2022 추진실적

..... (10. 31. 현재)

○ 운영실적

도서관	회원수 (명)	장서수 (권)	이용자수(명)		대출권수(권)	
			일평균	누적	일평균	누적
중앙	66,056	228,395	1,786	464,287	1,484	385,867
소금나루		36,716	585	142,768	606	147,864
서강		73,022	1,068	260,691	674	164,502
푸르메		18,900	126	29,153	314	72,582
작은·영어		188,234	889	208,821	1,122	277,820

- 국시비 보조금 확보를 통한 도서관 사업 추진
 - 다문화서비스, 독서보조기기 지원, 개관시간 연장, 자료구입비 지원 등
- 작은도서관 운영 지원
 - 순회사서 운영 지원 : 8개관 5명
 - 도서구입비 지원 : 15개관 선정 총 21,131천원
- 도서관 시설환경 개선
 - 서강도서관 사무공간 리모델링 공사 실시 : 2022. 8. 4. 준공
- 이용자 만족도 조사 실시 : 2022. 9월

□ 향후 추진계획

- 2022. 11~12월 : 도서관학교 및 도서관 정책회의 운영
- 2022. 12월 : 위탁도서관 지도·점검 실시

5. 안전하고 효율적인 도서관 시설관리

중앙도서관의 종합적이고 체계적인 시설 관리 시스템 구축을 위해 시설관리 전문기관에 위탁하여 안전하고 쾌적한 도서관 환경을 조성

□ 사업개요

- 사업기간: 2022. 1. ~ 12.
- 사업대상: 중앙도서관 시설물(건축, 기계, 소방, 전산, 통신 등)
- 사업규모: 지하2층/지상6층(연면적 20,229.36㎡)
- 사업내용: 각종 시설물 및 정보화 인프라 유지 관리
- 수행방법: 위탁(마포구시설관리공단) 및 직접 수행
- 사업비: 1,750,726천원(구비)

2022 추진실적

..... (10. 31. 현재)

- 시설물 유지 및 임대관리 위탁(수탁기관: 마포구시설관리공단)
 - 인력구성: 14명(시설물 관리 5, 매장 관리 1, 청소 8)
 - 건축, 기계, 전기, 소방, 승강기, 조경 등 시설물 유지 관리
 - 청소 및 근린생활시설(임대매장 17개소) 관리·운영
 - 임대수익: 341,169천원(임대료: 302,309천원, 관리비: 38,860천원)
- 전산·통신 정보화 시스템 유지 관리
- 도서관 시설 대관(마중홀, 세미나실, 갤러리 등) 운영
 - 개인, 단체 등 대관[유료]: 50건(25,130천원)
 - 마포구청 관련 협조 대관[무료]: 43건

□ 향후 추진계획

- 도서관 시설물 및 정보화시스템의 안정적인 유지관리
- 도서관 시설 대관(마중홀, 세미나실 등) 운영

