

**- 제8기 지역보건의료계획 -**  
**3차년도(2025년) 시행결과 및 4차년도(2026년) 시행계획**

**2026. 2.**

**서울특별시 마포구**

## 목 차

<b>I. 제8기 중장기 계획 추진체계</b>	<b>1</b>
1. 제8기 중장기 정책방향 및 추진전략	1
2. 제8기 중장기 계획 추진전략 및 추진과제별 세부과제	2
3. 제8기 중장기 계획 대표 성과지표(3차년도 실적, 자체평가)	3
<b>II. 제8기 3차년도(2025년) 시행결과</b>	<b>6</b>
1. 제8기 3차년도 세부과제별 주요결과	6
2. 제8기 3차년도 주요 성과지표 달성 실적	72
<b>III. 제8기 4차년도(2026년) 시행계획</b>	<b>73</b>
1. 제8기 4차년도 세부과제별 시행계획 주요내용	73
2. 제8기 4차년도 주요 성과지표	147
<b>IV. 감염병 위기 시 업무조정 계획</b>	<b>148</b>
1. 사업 목록	148
2. 감염병 위기 시 보건소 업무조정표	150
<b>V. 지역보건의료계획 수립 노력</b>	<b>206</b>

## 1. 제8기 중장기 정책방향 및 추진전략

비전

약자와 동행하는 새로운 건강마포

기본  
방향

건강 형평성 제고

건강 수명 연장

동행 · 소통 · 안전

## 추진전략 및 주요 추진과제

## [전략 1] 감염병 및 재난 대응 체계 구축

1. 감염병 예방 및 대응 체계 개선
2. 재난 및 응급의료 서비스를 통한 보건의료 역량 강화

## [전략 2] 약자와 동행하는 건강안전망 강화

1. 저출산 대응 및 출산 친화적 건강 환경 조성
2. 사회적 약자를 위한 의료 안전망 강화
3. 자살예방 및 마음 건강 돌봄 체계 강화

## [전략 3] 맞춤형 건강 증진 서비스 구축

1. 만성질환 예방관리체계 구축 및 건강생활실천 환경 조성
2. 디지털 헬스 케어 확대를 통한 건강증진 강화

## [전략 4] 지역사회 연계 협력을 통한 삶의 질 향상

1. 의료-건강-돌봄 지역사회 중심 건강 환경 조성
2. 건강위해환경 개선 및 자발적 건강환경 조성
3. 커뮤니티 케어를 위한 민·관 협력체계 구축

## 2. 제8기 중장기 계획 추진전략 및 추진과제별 세부과제

추진전략	추진과제	세부과제	담당부서
I. 감염병 및 재난 대응 체계 구축	① 감염병 예방 및 대응 체계 개선	①-1. 신종·해외유입 감염병 대응체계 구축	보건행정과
		①-2. 수인성·식품매개 감염병 등 예방 관리	보건행정과
		①-3. 결핵 안심도시 실현을 위한 관리 기반 강화	보건행정과
		①-4. 감염병 확산방지를 위한 선제적 예방관리	보건행정과
		①-5. 적기 예방접종 시행으로 면역 능력 향상	건강동행과
	② 재난 및 응급 의료 서비스를 통한 보건 의료 역량 강화	②-1. 민·관 협력 재난응급 의료체계 구축 및 현장 응급의료소 모의훈련 실시	의약과
		②-2. 심폐소생술 교육 활성화를 통한 응급구조역량 갖춘 인구 수 제고	의약과
		②-3. 구급차 및 자동심장 충격기 관리 강화로 응급의료지원체계 구축	의약과
II. 약자와 동 건강 안전망 강화	① 저출산 대응 및 출산 친화적 건강 환경 조성	①-1. ‘햇빛센터’ 건립으로 건강하고 안전한 출산 환경 조성	건강동행과
		①-2. 임신·출산·육아 원스톱 건강관리 서비스를 통한 모자건강증진	건강동행과
		①-3. 저출산 대응 및 모자 보건복지 운영 체계 구축	건강동행과
	② 사회적 약자를 위한 의료 안전망 강화	②-1. 치매안심센터를 거점으로 하는 예방·검진·관리 및 맞춤형 서비스 체계 강화	건강동행과
		②-2. 의료취약계층에 대한 맞춤형 질병예방 관리 강화	의약과
		②-3. 구강건강 향상을 위한 예방 서비스 강화	의약과
	③ 자살 예방 및 마음 건강 돌봄 체계 강화	③-1. 지역사회 연계 협력을 통한 생명존중문화 확산 및 자살고위험군 발굴	보건행정과
		③-2. 생명지킴이 양성 확대로 자살 선행요인 집중 관리	보건행정과
		③-3. 지역사회 중심의 통합 정신건강 체계 구축 및 사례 관리 강화	보건행정과
III. 맞춤형 건강 증진 서비스 구축	① 만성질환 예방 관리 체계 구축 및 건강생활실천 환경 조성	①-1. 건강수준 향상을 위한 심뇌혈관질환 예방관리 및 인식개선 강화	건강동행과
		①-2. 마포건강관리센터 운영으로 예방중심 생활습관 형성	의약과
		①-3. 연령별 암 조기검진을 통한 지역주민 건강증진 환경 조성	보건행정과
		①-4. 건강생활실천 환경 조성을 통한 구민 건강증진	건강동행과
	② 디지털 헬스케어 확대를 통한 건강 증진 강화	②-1. AI·IoT 기반 어르신 비대면 건강관리 강화	건강동행과
		②-2. 모바일 헬스케어서비스를 통한 건강안전망 구축	건강동행과
IV. 지역사회 연계 협력을 통한 삶의 질 향상	① 의료-건강-돌봄 지역 사회 중심 건강 환경 조성	①-1. 건강취약계층 지역별·소득수준 간 건강 격차 완화	건강동행과
		①-2. 의료취약계층의 사회경제적 지원을 통한 의료 안전망 강화	건강동행과
		①-3. 독거노인 건강안전망 구축을 위한 건강관리 연동체계 운영	건강동행과
	② 건강 위해환경 개선 및 자발적 건강 환경 조성	②-1. 식중독 예방활동 및 신속 대처 방안 강화	위생과
		②-2. 소비자 보호를 위한 유해식품 안전성 검사 강화	위생과
		②-3. 안전한 외식환경 조성으로 구민 건강 증진 도모	위생과
		②-4. 구민건강을 위한 공중위생 업소 만들기	위생과
		②-5. 안전한 의약품 사용 환경 조성	의약과
	③ 커뮤니티 케어를 위한 민·관 협력 체계 구축	③-1. 장애인, 재활촉진과 사회복귀를 위한 보건·의료·복지 지원	의약과
		③-2. ‘내 집에서 건강한 노년’ 통합형 어르신 건강관리 제공체계 구축	건강동행과
		③-3. 지역 밀착형 주민참여 건강증진사업 운영 및 생애주기별 맞춤형 관리	의약과

### 3. 제8기 중장기 계획 대표 성과지표

#### 가. 지표 목록 및 3차년도(2025년) 실적

추진전략	성과지표명	지표 유형	목표				실적			가중치
			2023	2024	2025	2026	2023	2024	2025	
I. 감염병 및 재난 대응 체계 구축	감염병 환자 관리율	결과지표	100%	100%	100%	100%	100%	100%	100%	9
	방역소독 실시면적	산출지표	300ha	300ha	350ha (변경 안)	380ha (변경 안)	335ha	394ha	471ha	9
	심폐소생술 교육 이수자 수	산출지표	19,850명	15,000명	15,500명 (변경 안)	16,000명 (변경 안)	17,488명	17,699명	18,541명	9
II. 약자와 동행하는 건강안전망 강화	임산부 등록 관리율	결과지표	90%	90%	94% (변경 안)	97% (변경 안)	96%	98.7%	98.4%	10
	치매 선별검진율	결과지표	6%	7%	8%	8% (변경 안)	8.1%	9.2%	8%	9
	중증정신질환자 지역사회 생활유지율	결과지표	94.6%	94.7%	94.8%	94.9%	94.8%	94.76%	96.8%	9
III. 맞춤형 건강 증진 서비스 구축	대사증후군 등록 인원수	산출지표	5,000명	5,200명	9,500명 (변경 안)	12,500명 (변경 안)	6,099명	10,420명	13,028명	9
	어르신 신체활동 개선율	결과지표	52.4%	52.5%	52.6%	52.7%	52.9%	50.8%	60.7%	9
IV. 지역사회 연계협력력을 통한 삶의 질 향상	식품접객업소 지도 점검률	결과지표	100%	100%	100%	100%	100%	100%	100%	9
	유통식품 수거검사 건수	산출지표	230건	235건	240건	245건	274건	238건	265건	9
	장애인 건강보건 관리율	결과지표	1.0%	1.2%	1.4%	1.7%	0.98%	1.34%	2.59%	9

#### 나. 3차년도(2025년) 추진성과 자체평가

추진전략	성과지표명	잘된 점	미흡한 점	4차년도(2026년) 개선방안
I. 감염병 및 재난 대응 체계 구축	감염병 환자 관리율	• 의료기관의 신속한 감염병 발생 신고와 보건소의 적시 역학조사	• 업무의 전문성 강화를 위해 담당자의 전문 지식 및 실무 역량 제고 필요	• 감염병 대응인력 대상 교육 및 훈련을 통한 역량 강화
	방역소독 실시면적	• 감염병 매개 해충에 대한 시기별 선제적체계적 관리로 지역사회 감염병 예방 및 쾌적한 생활환경 조성	• 기후 변화 등으로 해충 조기 발생 및 다수 민원 발생으로 신속 대응 어려움	• 신종 돌발해충 등 발생 대비 시기에 맞춰 주민 대처요령 홍보 강화 및 선제적 위탁 방역 실시
	심폐소생술 교육 이수자 수	• 상설교육장 및 출장 교육 운영 활성화 • 영유아 응급처치 교육으로 교육 다양화	• 교육의 신청 방법 및 절차 등에 대한 홍보 미흡	• 다양한 매체를 활용하여 홍보 강화 • 유관기관에 교육 협조 요청하여 교육대상자 발굴

추진전략	성과지표명	잘된 점	미흡한 점	4차년도(2026년) 개선방안
II. 약자와 동행하는 건강안전망 강화	임산부 등록관리율	<ul style="list-style-type: none"> <li>보건소 내 햇빛센터 운영을 통해 임신 준비부터 출산 후 산모건강, 영유아 건강검진 등 전 과정을 한곳에서 관리해주는 임신·출산·육아 맞춤형 원스톱 건강관리 기반 마련</li> <li>전국 최초 보건소 내 치과센터 운영을 통해 비혼모·부의 건강, 양육, 주거 및 자활, 법률 자문 등 다각적인 체계를 구축하여 원스톱 비혼모부 지원 모델 제시</li> </ul>	<ul style="list-style-type: none"> <li>비혼모·부에 대한 사회적 편견 등으로 발굴 어려움</li> <li>임신 사전건강관리 지원 사업 등 관련 예산 부족으로 신청 중단 기간 발생</li> </ul>	<ul style="list-style-type: none"> <li>비혼모부 발굴을 위한 한부모 가족복지상담소 등 유관기관과 협력 강화 필요</li> <li>부족한 예산은 상위기관과 협력하여 예산 확보로 지속적 서비스 제공</li> </ul>
	치매선별 검진율	<ul style="list-style-type: none"> <li>생활 밀착형 신규 협력기관 (효도밥상·체육시설 등)발굴을 통한 치매 조기검진 활성화</li> <li>거동 불편자 등 취약계층 대상 ‘찾아가는 검진’ 운영으로 의료 사각지대 해소</li> </ul>	<ul style="list-style-type: none"> <li>한정된 예산으로 인한 홍보 채널 다각화 부족</li> <li>대상자들의 치매 거부감 및 부정적 인식으로 인한 검사 유도의 어려움</li> </ul>	<ul style="list-style-type: none"> <li>관내 미디어 매체(전광판, 마포TV 등)를 활용한 생활 밀착형 홍보 강화</li> <li>거부감 없는 검진 분위기 조성 및 인식개선 홍보 통한 자발적 참여 유도</li> </ul>
	중증정신질환자 지역사회 생활유지율	<ul style="list-style-type: none"> <li>주간재활, 자조모임 등 다양한 회복지원 활동 프로그램 운영</li> <li>동료지원활동을 위한 교육 및 실제 취업 연계를 통한 자립 가능성 강화</li> </ul>	<ul style="list-style-type: none"> <li>등록회원 사례관리 수요점차 증가로 상담서비스 질적관리의 어려움</li> </ul>	<ul style="list-style-type: none"> <li>지역사회 협력 강화: 유관기관과 공동 사례관리 체계 구축</li> <li>고위험군·집중지원 필요 대상자는 개별 집중관리, 일반 대상자는 자조모임 등 그룹 프로그램 활용하여 서비스 개선</li> </ul>
III. 맞춤형 건강 증진 서비스 구축	대사증후군 등록인원수	<ul style="list-style-type: none"> <li>타사업(심뇌혈관질환관리사업) 연계 찾아가는 건강관리 프로그램 운영지원하여 대사증후군 관리사업 활성화 강화에 기여</li> <li>손목닥터9988앱 연계를 통해 대사증후군 관리 참여 동기를 강화하여 신규등록자 발굴을 촉진</li> </ul>	<ul style="list-style-type: none"> <li>짚은 인력교체 및 상담의사 부재로 개별화된 상담관리 서비스질 저하</li> <li>직관적인 건강행태개선 문자 전달로 참여자 동기 부여 및 행태변화 유도 어려움</li> </ul>	<ul style="list-style-type: none"> <li>제한된 인력의 효율적 활용과 상담 내실화를 위해 운영방식 전환 <ul style="list-style-type: none"> <li>집중 방문시간에 처리하지 못한 후속관리 및 사후상담 실시</li> </ul> </li> <li>불필요한 문자 정보를 최소화 하고 건강관리 활용도를 높일 수 있는 실효성이 있는 문자 내용으로 재정비</li> </ul>
	어르신 신체활동 개선율	<ul style="list-style-type: none"> <li>맞춤형 비대면·대면 서비스 병행 시행</li> <li>어르신 건강행태 개인별 맞춤형 관리를 통한 서비스 만족도 목표 달성</li> <li>어르신 맞춤형 ICT 활용 및 대면교육으로 성공적인 ICT 환경 적응 기반 마련</li> </ul>	<ul style="list-style-type: none"> <li>서비스 완료 후 기기 유지·보수 관리 및 자가건강관리의 어려움</li> </ul>	<ul style="list-style-type: none"> <li>서비스 완료 후에도 오늘건강 앱을 이용하여 자가건강관리를 유지할 수 있도록 교육</li> <li>서비스 완료 후 기기 유지·보수 관리는 업체를 통해 할 수 있도록 대상자 안내 및 업체 협조 요청</li> </ul>

추진전략	성과지표명	잘된 점	미흡한 점	4차년도(2026년) 개선방안
IV. 지역사회 연계협력을 통한 삶의 질 향상	식품접객업소 지도 점검률	• 식중독 발생 우려 시기 집중 지도점검 시행	• 지도 점검 완료 건에 대한 새울시스템 신속 입력 지연	• 직원 업무역량 강화 교육 실시
	유 통 식 품 수거검사 건수	• 유통환경 변화에 맞춰 온라인 판매 식품 수거 적극 시행, 온라인 수거 건수 증가 (‘24년 45건 → ’25년 60건)	• 소비자감시원의 업소감시 활동에 비해 유통식품 수거 참여 실적이 낮음	• 감시원 협력 참여활동 유도하여 수거검사 참여 횟수 증가
	장애인 건강 보건 관리율	• 지역사회 장애인 관련 기관과 협력하여 신규대상자 발굴 및 등록장애인 수 증가	• 인력 부족으로 방문재활, 그 룹운동 등 프로그램 확장의 한계가 있음	• 장애인복지관 등 지역사회 장애인 관련 기관과 협조하여 신규프로그램 발굴 및 운영

## 제8기 3차년도(2025년) 시행결과

## 1. 제8기 3차년도(2025년) 세부과제별 주요 결과

추진전략	I. 감염병 및 재난 대응 체계 구축																			
추진과제	① 감염병 예방 및 대응 체계 개선																			
세부과제	①-1. 신종·해외유입 감염병 대응체계 구축																			
추진배경	<input type="checkbox"/> (2003년)사스, (2009년)신종인플루엔자, (2015년)메르스, (2019년)코로나19 등 신종 감염병의 주기적 유행에 신종·해외유입 감염병에 대한 체계적 대응의 중요성 증가																			
과제목표	<input type="checkbox"/> 감염병 위기관리 대책 수립·시행으로 체계적 대응·관리 <input type="checkbox"/> 감염병 신속 대응을 위한 대응 인력 전문성 향상 <input type="checkbox"/> 감염병 발생 보고체계 유지 및 초기 대응으로 확산 방지																			
대 상	<input type="checkbox"/> 감염병(의심) 환자 및 접촉자 <input type="checkbox"/> 감염병 취약계층 및 고위험군																			
주요성과	<input type="checkbox"/> <b>감염병 대응 체계 구축</b> - 감염병 위기관리 대책 수립 및 시행: 매년 - 신속 대응을 위한 역학조사반 구성·운영: 1개반 11명(역학조사 전문 인력 1명 배치) - 비상방역대책반 구성·운영: 1개반 9명(24시간 상황유지, 사무실 또는 재택근무) - 감염병 (의심)환자 발생 시 신속한 보고 체계 유지 - 생물테러 대비 의료·방역 물품관리: 점검 2회																			
	<input type="checkbox"/> <b>감염병 대응을 위한 역량 강화</b> - 감염병 대응 인력 양성 교육 실시(6월, 11월): 2회 62명 - 감염병 취약시설 종사자 감염예방 교육 실시(6월, 12월): 43개 시설 55명																			
	<table><tr><td>계</td><td>요양병원</td><td>장기요양기관</td><td>정신시설</td><td>장애인시설</td></tr><tr><td>43</td><td>3</td><td>21</td><td>4</td><td>15</td></tr><tr><td>시설명</td><td>마포요양병원 SMC요양병원 벡스어린이재활병원</td><td>노인복지센터 데이케어요양원 주야간보호시설</td><td>중독자재활시설 주간재활시설</td><td>장애인직업재활시설 장애인주간보호시설 장애인거주시설</td></tr></table>					계	요양병원	장기요양기관	정신시설	장애인시설	43	3	21	4	15	시설명	마포요양병원 SMC요양병원 벡스어린이재활병원	노인복지센터 데이케어요양원 주야간보호시설	중독자재활시설 주간재활시설	장애인직업재활시설 장애인주간보호시설 장애인거주시설
	계	요양병원	장기요양기관	정신시설	장애인시설															
	43	3	21	4	15															
시설명	마포요양병원 SMC요양병원 벡스어린이재활병원	노인복지센터 데이케어요양원 주야간보호시설	중독자재활시설 주간재활시설	장애인직업재활시설 장애인주간보호시설 장애인거주시설																
<input type="checkbox"/> <b>신종·해외유입 감염병 의심 환자 신고 및 역학조사 실적</b> - 의심 환자 신고 실적: 총 5건(중동호흡기증후군 4건, 크리미안콩고출혈열 1건) ※ 의료기관 의사환자 신고 대상: 크리미안콩고출혈열 1건 (크리미안콩고출혈열 의사환자 분류로 국가지정 입원치료병상 이송 및 질병관리청 검체 이송) - 감염병 역학조사: 조사대상 5건, 조사완료 5건(5건 모두 환자 아님)																				
추진체계 (자원 연계·협력)	참여기관 (연계·협력 주체)		주요역할		민관협력 및 주민참여 결과 (연계·협력 성과)															
	보건소		·감염병 (의심)환자 감시·보고 ·감염병 위기관리 체계 안내·교육 ·관련 기관 연락체계 마련		·의료기관 연락체계 구축 : 417개소  ·홍익대와 연계한 감염병 예방 캠페인: 260명(대학생 등)															
	의료기관 (417개소)		·감염병 (의심)환자 감시·신고 ·내원 환자 감염병 예방 홍보·교육 ·신종·해외 유입 감염병 발생 감시																	
	교육기관 (학교 등)		·감염병 의심환자 발생 감시 ·감염병 예방 홍보·교육 ·유행 시 방역조치(등교 중지 등)		·감염병 취약시설 종사자 예방 교육 실시: 2회 43개소 55명															



	고위험/취약시설 (요양병원 등 43개소)		·감염병 (의심)환자 발생 감시/보고 ·예방교육/홍보 실시 ·유행 시 방역조치(집단 격리 등)			·뎅기열 등 의심자 통보: 5건		
	검역소/출입국 관리사무소		·해외입국 감염병 의심자 통보					
자원투입 결과	구분		2025			비고		
			목표	결과				
	인력		10명	11명		공무원(11명)		
	예산 (백만원)	국 비	—	—				
		지방비	47	43				
	전 체	47	43					
세부과제 성과지표 달 성 률	성과지표명(단위)*		정의	2025			자료원	비고
				목표 (A)	결과 (B)	달성률 (B/A*100)		
	감염병환자관리율(%)		감염병 역학조사율과 의료기관 신고기한 준수율의 평균	100%	100%	100%	방역통합 정보시스템, 내부자료	
<input type="checkbox"/> 성과지표 달성 노력 — 역학조사 역량강화 교육 및 지역의료기관과 상시 연락체계 유지								
자체평가 결과	<input type="checkbox"/> 성과요인 — 감염병 위기관리 대책 수립과 대응인력 정비 및 교육·훈련 실시 — 감염병 연중감시 체계 운영을 통한 신속한 역학조사 실시로 감염병 대응 — 서울시 주관 신종·재출현 감염병 위기 대응 현장 훈련 참여: 2회 2명 — 의료기관(417개소)과 감염병 발생시 신고 체계를 구축하고 연락망 유지 및 상시 모니터링으로 감염병 발생 상황 집중 관리 및 신속 대응 — 감염취약시설 코로나19 환자 집단 발생에 따른 현장점검 및 방역 물자 지원							
	<input type="checkbox"/> 미흡요인: 업무의 전문성 강화를 위해 담당자의 전문 지식 및 실무 역량 제고 필요							
	<input type="checkbox"/> 향후계획 — 서울시 신종감염병 위기대응 현장 훈련 및 정기 교육 참여 — 지역사회 의료기관 및 유관기관 간 내실 있는 협력체계 상시 유지							
담당자	담당부서 및 담당업무				담당자		전화번호	
	보건행정과(방역대응팀장)				이정국		02-3153-1671	
	보건행정과(역학조사관)				오예찬		02-3153-1674	
내외부소통 및 협력실적	<input type="checkbox"/> 마포구 주관 생물테러 대응 소규모 모의훈련 실시(마포소방서 합동, 마포경찰서 참여) <input type="checkbox"/> 노원구, 구로구 주관 생물테러 대응 소규모 모의훈련 참석							

추진전략	1. 감염병 및 재난 대응 체계 구축																						
추진과제	① 감염병 예방 및 대응 체계 개선																						
세부과제	①-2. 수인성·식품매개 감염병 등 예방 관리																						
추진배경	<div><input type="checkbox"/> 고온다습한 날씨로 위생환경이 취약해지는 시기인 하절기 등에 비상방역체계를 운영하여 수인성·식품매개 감염병 집단 발생 조기 인지 및 신속한 대응을 통한 확산 방지</div> <div>※ 수인성·식품매개 감염병: 병원성 미생물(바이러스) 또는 독성물질에 오염된 물 또는 식품 섭취로 인하여 설사, 복통, 구토 등의 위장관 증상이 주로 발생하는 질환</div>																						
과제목표	<div><input type="checkbox"/> 수인성·식품매개 감염병 발생 조기 감지</div> <div><input type="checkbox"/> 역학조사 등 신속 대응을 통한 집단 감염 확산 방지</div>																						
대 상	<input type="checkbox"/> 감염병(의심) 환자 및 접촉자																						
주요성과	<div><input type="checkbox"/> 비상방역체계 운영</div> <div>－ 운영내역: 총177일(일일보고 100%)</div> <div>※ 질병청 지정기간은 174일&lt;설 연휴: 1.25.~2.2., 하절기: 5. 1.~9.30., 추석 연휴: 10. 1.~10.12.&gt; (서울시 계획에 의거 서울시 여름철 대책기간(10.15.까지)과 동일하게 운영, 질병청 지정기간 이후는 일일보고 없이 상황만 유지)</div> <table><tr><td>구분</td><td>설 연휴</td><td>하절기</td><td>추석 연휴</td></tr><tr><td>운영기간</td><td>25. ~ 2. 2.</td><td>5. 1. ~ 9. 30.</td><td>10. 1. ~ 10. 15.</td></tr><tr><td>운영일수</td><td>9</td><td>153</td><td>15</td></tr><tr><td>일일보고</td><td>100%</td><td>100%</td><td>100%</td></tr></table> <div>－ 운영기간 중 1일 1명 비상근무 및 근무 일일상황 보고</div> <div><input type="checkbox"/> 수인성·식품매개 감염병 예방활동</div> <div>－ 의료기관 대상 발생 신고 및 절차 안내: 연 4회(분기마다)</div> <div><input type="checkbox"/> 원활한 현장 대응을 위한 교육/훈련 참석</div> <div>－ 감염병 대응 역량 강화를 위한 역학조사 합동훈련 또는 교육 참여: 2회(질병청 1회, 서울시 1회)</div> <div>－ 서울시 실시 비상응소훈련 참여: 2회(주중 1회, 주말 1회)</div>							구분	설 연휴	하절기	추석 연휴	운영기간	25. ~ 2. 2.	5. 1. ~ 9. 30.	10. 1. ~ 10. 15.	운영일수	9	153	15	일일보고	100%	100%	100%
	구분	설 연휴	하절기	추석 연휴																			
	운영기간	25. ~ 2. 2.	5. 1. ~ 9. 30.	10. 1. ~ 10. 15.																			
	운영일수	9	153	15																			
	일일보고	100%	100%	100%																			
	추진체계 (자원 연계·협력)	참여기관 (연계·협력 주체)		주요역할		민관협력 및 주민참여 결과 (연계·협력 성과)																	
보건소		보건행정과	·비상방역체계운영, 신고접수, 검사의뢰		·의료기관 대상 법정 감염병 발생 신고/기한 안내: 연4회(분기마다)																		
		위생과	·식품·환경 검체 채취 검사의뢰 협력																				
		의약과	·인체검체 채취 협력																				
서울시보건환경연구원		·세균, 바이러스 검사 및 결과 신속 통보																					
관내 의료기관 (417개소)		·감염병 (의심)환자 집단 발생시 신고																					
자원투입 결과	구분		2025		비고																		
			목표	결과																			
	인력		5	5	공무원(4), 역학조사관(1)																		
	예산 (백만원)	국 비	—	—	—																		
		지방비	—	—	—																		
전 체		—	—	—																			
세부과제 성과지표 달 성 률	성과지표명(단위)*		정의	2025			자료원	비고															
				목표 (A)	결과 (B)	달성률* (B/A*100)																	
	연중 감시체계 운영률(%)		비상방역체계 운영일 및 일일보고율	98%	100%	102%	방역통합정보 시스템 및 결과보고서																
<input type="checkbox"/> 성과지표 달성 노력: 대책반 직원 수시 교육을 통해 상황 공유, 업무연속성 유지																							

자체평가 결과	<input type="checkbox"/> 사업 추진과정 모니터링 <ul style="list-style-type: none"><li>- 질병관리청 지정 비상방역기간 내 비상방역체계 운영 여부 상시 점검</li><li>- 비상방역 근무 기간 내 일일보고 등록 여부 1일 1회 확인 및 연2회(상하반기) 실적 정기 점검을 통한 추진상황 관리</li><li>- 수인성·식품매개 감염병 발생신고 접수 현황 및 대응 절차 상시 확인</li><li>- 의료기관 대상 감염병 적시 신고 안내 실시(연4회)를 통한 관리</li></ul>		
	<input type="checkbox"/> 성과요인 <ul style="list-style-type: none"><li>- 하절기 및 연휴기간 등 발생 위험시기에 비상방역체계를 운영하여 선제적인 대응 체계 구축</li><li>- 비상방역 일일보고 100% 이행을 위한 사업 추진현황 상시 관리 철저</li><li>- 의료기관 대상 감염병 발생 신고 및 절차 안내를 정기적으로 실시(연 4회)하여 조기신고 및 신속 대응 기반 강화</li></ul>		
	<input type="checkbox"/> 부진요인 <ul style="list-style-type: none"><li>- 감염병 집단발생 시 보다 신속한 처리를 위한 역학조사반원의 현장 대응 능력 향상 필요성 대두</li><li>- 초기 대응 단계에서 신속한 상황 판단 및 현장 조치의 표준화 필요성 확인</li></ul>		
	<input type="checkbox"/> 개선할 사항 <ul style="list-style-type: none"><li>- 역학조사반원 현장 대응 능력 강화를 위한 교육 및 회의 참여 확대</li><li>- 방역통합정보시스템 활용 능력 제고 및 유관기관 협력·보고체계 강화</li><li>- 비상방역기간 중 비상응소 훈련을 통해 초기 대응 단계의 신속한 상황 판단 및 현장 조치 표준화 추진</li></ul>		
담당자	담당부서 및 담당업무	담당자	전화번호
	보건행정과(감염병관리팀장)	박주영	02-3153-9031
	보건행정과 감염병관리팀(수인성·식품매개 감염병 관리)	이유빈	02-3153-9034
	위생과 식품행정팀(식중독 관리)	김민재	02-3153-9086
	의약과 검진팀(인체검체 채취)	류해강	02-3153-9161
내외부소통 및 협력실적	<input type="checkbox"/> 서울시 주관 비상응소 훈련 참여: 2회		
	<input type="checkbox"/> 역량강화를 위한 역학조사 합동훈련 또는 교육 참여: 2회(질병청 1회, 서울시 1회)		

추진전략	1. 감염병 및 재난 대응 체계 구축																									
추진과제	① 감염병 예방 및 대응 체계 개선																									
세부과제	①-3. 결핵 안심 도시 실현을 위한 관리 기반 강화																									
추진배경	<div><input type="checkbox"/> 결핵은 사망자가 많은 감염병으로 사회적 부담이 큰 질환 ※ 우리나라 결핵관리종합대책에 따른 2030년까지 목표: 인구 10만명 당 10명 미만</div> <div><input type="checkbox"/> 우리나라는 OECD 회원국 중 결핵 발생률 2위(38.2명/10<sup>5</sup>, 2023년) ※ 마포구 결핵환자: 2022년 116명(32명/10<sup>5</sup>), 2023년 98명(27.2명/10<sup>5</sup>), 2024년 93명(25.9명/10<sup>5</sup>)</div>																									
과제목표	<div><input type="checkbox"/> 결핵환자 관리 및 접촉자에 대한 신속한 조치·관리로 확산 방지</div> <div><input type="checkbox"/> 찾아가는 결핵 검사와 예방 홍보로 주민의식 향상 및 결핵발생 축소</div>																									
대 상	<div><input type="checkbox"/> 결핵환자 및 접촉자</div> <div><input type="checkbox"/> 결핵 취약계층(노인, 학생, 외국인, 직장인 등)</div>																									
주요성과	<div><input type="checkbox"/> 결핵검사 및 환자·접촉자 집중 관리</div> <table><tr><td rowspan="2">인구수 (25.12.31)</td><td colspan="3">결핵검사</td><td colspan="2">환자관리</td><td rowspan="2">결핵 완치자 (연간누계)</td></tr><tr><td>내소자 검진 (연간누계)</td><td>이동검진 (연간누계)</td><td>접촉자 검진 (연간누계)</td><td>신고환자 (연간 누계)</td><td>결핵환자 (12월 현황)</td></tr><tr><td>357,616</td><td>1,064</td><td>895</td><td>274</td><td>92</td><td>9</td><td>72</td></tr></table>							인구수 (25.12.31)	결핵검사			환자관리		결핵 완치자 (연간누계)	내소자 검진 (연간누계)	이동검진 (연간누계)	접촉자 검진 (연간누계)	신고환자 (연간 누계)	결핵환자 (12월 현황)	357,616	1,064	895	274	92	9	72
	인구수 (25.12.31)	결핵검사			환자관리		결핵 완치자 (연간누계)																			
		내소자 검진 (연간누계)	이동검진 (연간누계)	접촉자 검진 (연간누계)	신고환자 (연간 누계)	결핵환자 (12월 현황)																				
	357,616	1,064	895	274	92	9	72																			
<div><input type="checkbox"/> 결핵환자 가족 접촉자 무료검사 의료기관 운영: 3개소 (신촌연세병원, 서울본내과의원, 연세우리내과의원)</div>																										
<div><input type="checkbox"/> 검진을 통한 조기 발견 및 잠복결핵 감염자 관리(고위험군 중점관리) - 집단시설 결핵 역학조사 및 접촉자 검진: 17회 274명 - 가족 접촉자 관리: 90명 - 찾아가는 노인 결핵검진: 26개소 895명</div>																										
<div><input type="checkbox"/> 대상별 맞춤형 교육 및 홍보를 통한 결핵 예방(집단시설 결핵관리) - 대상: 43개소(학교 8개교 3,352명, 복지시설·경로당 등 집단시설 36개소 571명) - 내용: 구민, 외국인, 학생, 시설종사자 등 대상별 맞춤형 홍보를 통한 결핵 인식 강화</div>																										
추진체계 (자원 연계·협력)	참여기관 (연계·협력 주체)		주요역할			민관협력 및 주민참여 결과 (연계·협력 성과)																				
	보건소		·결핵종합관리 계획 수립·시행 ·신고 접수, 조사 관리 등 총괄			·의료기관과 협력을 통한 결핵환자 신고: 92명																				
	관내 의료기관		·결핵(의심)환자 신고·진료 ·결핵 환자 가족 및 접촉자 검진·진료			·의료기관과 협력으로 신속한 역학조사 및 가족/접촉자 검진 실시																				
	대한결핵협회		·결핵 이동검진 ·어르신 복약 확인 지원 ·사회복지서비스 연계			-가족접촉자 : 90명 -역학조사 17개소 274명																				
	집중관리대상 시설 (학교, 요양시설, 경로당, 복지관 등)		·이동 결핵검진 홍보 ·결핵 검사 및 역학조사 협조			·집중관리 시설과 협력을 통한 예방교육 실시 -복지시설 36개소 571명 -학교 8개교 3,352명																				
	서울서북권역 결핵사업협의체		·지역 여건에 맞는 결핵관리 정책 발굴 및 개선방안 도출			·대한결핵협회와 협력을 통한 찾아가는 결핵검사 실시 : 26개소 895명																				
자원투입 결과	구분		2025		비고																					
			목표	결과																						
	인력		6	6	공무원(2), 결핵전담 기간제(4)																					

	예산 (백만원)	국 비	107	107				
지방비		107	107					
전 체		214	214					
세부과제 성과지표 달 성 른	성과지표명(단위)*		정의	2025			자료원	비고
				목표 (A)	결과 (B)	달성률* (B/A*100)		
	결핵발생률(명/10만명)		인구 10만명 대비 결핵 환자의 수	26.4명	25.7명 (잠정치)	102.72%	국가통계 (매년3월)	하향지표 (A/B)
	결핵환자 치료성공률(%)		결핵 완치시까지 치료성공 비율	94%	93.5% (잠정치)	99.47%	국가통계 (매년3월)	
	결핵환자 접촉자 잠복결핵 감염 검진률(%)		접촉자의 잠복결핵 검사 실시 비율	92%	90.76% (잠정치)	98.65%	국가통계 (매년3월)	
	결핵환자 접촉자 잠복결핵 감염치료관리율(%)		접촉자의 잠복결핵 감염치료 참여율	72%	86.7% (잠정치)	120.42%	국가통계 (매년3월)	
	<input type="checkbox"/> 성과지표 달성 노력 - 의료기관과의 협력을 통해 결핵환자 진단 즉시 접촉자 확인 및 신속한 검진·조치 체계 유지 - 대한결핵협회 등 연계하여 취약계층 대상으로 찾아가는 결핵검진 지속 실시 <input type="checkbox"/> 미달성 지표 사유와 개선노력 - (결핵환자 치료 성공률) 결핵 치료가 평균 6개월 이상 소요됨에 따라, 하반기 신규 환 자 증가로 치료 종결률이 다소 감소하여 목표 미달 - 치료 성공률 제고를 위해 환자 대상 복약지도·이탈 예방관리 강화, 복약 준수 여부를 정기 확인 - (결핵환자 접촉자 잠복결핵 감염 검진률) 잠복결핵은 무증상·비전염성이라는 특성으로 검진 거부 및 지연 사례가 발생함에 따라 목표 소폭 미달 - 검진을 제고를 위해 접촉자 등록 초기 1:1 개별 상담 및 교육을 강화하고, 미수검자 대상 주기적 안내(문자, 유선)							
	자체평가 결과	<input type="checkbox"/> 사업 추진과정 모니터링 - 반기별 1회 세부과제 성과지표 내부 평가 실시, 실적점검 및 사업운영전략 논의 <input type="checkbox"/> 성과요인 - 결핵환자 발생 시 신속한 역학조사 및 접촉자 검진을 통한 추가 확산 방지 - 취약계층(노인, 학생 등) 대상 찾아가는 결핵 검진 적극 시행 <input type="checkbox"/> 미흡요인 - 잠복결핵검사 및 치료율을 높이기 위한 홍보 및 인식개선 필요 <input type="checkbox"/> 개선할 사항 - 결핵의 위험성과 예방요령을 알리기 위한 홍보활동 강화 - 결핵 예방을 위한 다양한 프로그램 발굴 및 운영						
담당자		담당부서 및 담당업무			담당자		전화번호	
		보건행정과(감염병관리팀장)			박주영		02-3153-9031	
		보건행정과(결핵관리사업)			송운기		02-3153-6421	
보건행정과(결핵관리사업)			임하리		02-3153-9036			
내외부소통 및 협력실적	<input type="checkbox"/> 서울시 서북권역 결핵사업 협의체 운영: 1회 <input type="checkbox"/> 서울 서북병원과 찾아가는 결핵예방서비스 사업 협의: 2회 <input type="checkbox"/> 대학결핵협회와 찾아가는 노인 결핵검진사업을 위한 협의: 1회 <input type="checkbox"/> 다문화 외국인센터 결핵 예방 교육을 위한 협의: 2회 <input type="checkbox"/> 초·중·고등학교와 결핵예방교육 실시를 위한 협의: 7회 (신석초, 상암중, 한세사이버보안고, 송문중, 홍대부속여고, 성서중, 홍익디자인고) <input type="checkbox"/> 고등학교와 결핵 검진 실시를 위한 협의: 9회 (광성고, 한세사이버보안고, 서울디자인고, 홍익사범대부속여고, 송문고, 경성고, 서울여고, 상암고, 홍익디자인고)							

추진전략	1. 감염병 및 재난 대응 체계 구축																																					
추진과제	① 감염병 예방 및 대응 체계 개선																																					
세부과제	①-4. 감염병 확산 방지를 위한 선제적 예방 관리																																					
추진배경	<input type="checkbox"/> 기후변화, 생태계 파괴 등으로 해충 증가 및 감염병 발생 우려 <input type="checkbox"/> 감염병 예방을 위해 방역활동 및 예방관리의 중요성 높음																																					
과제목표	<input type="checkbox"/> 지역사회 방역 관리로 감염병 예방 환경 조성 <input type="checkbox"/> 감염병 예방관리 홍보를 통해 안전한 지역사회 조성																																					
대 상	<input type="checkbox"/> 방역 취약지역(노후주택, 공원, 재개발, 쓰레기장 등) <input type="checkbox"/> 시민(마포구민, 감염병 환자 및 접촉자 등)																																					
주요성과	<input type="checkbox"/> 취약지역, 위험요인에 대한 선제적 방역 <ul style="list-style-type: none"><li>- 상시 방역반 구성·운영: 방역반(2개반 6명), 새마을자율방역봉사대 운영(16개동, 4월~10월 52회)</li><li>- 방역취약지역 선정·집중관리(109개소, 월1회 이상 방역 실시) 및 월동모기 방제(254개소)</li><li>- 해충퇴치기 운영(총196대), 해충기피제 설치(총15대, 신규3대)</li><li>- 다목적 특수방역방제차 운영하여 방역취약지 광범위 방역소독 실시</li></ul>																																					
	<input type="checkbox"/> 방역약품 사용 및 방역실시 면적 <ul style="list-style-type: none"><li>- 방역약품 사용량: 186,300리터 (살충제 152,560 리터, 유충구제제 33,740리터)</li><li>- 방역면적 실적: 471ha<ul style="list-style-type: none"><li>· 약품사용량 × 희석배수(약품별 200~700배) × 25㎡(1리터당 소독면적) ÷ 10,000</li></ul></li></ul>																																					
	<input type="checkbox"/> 에이즈 등 성매개 감염병 예방 및 관리 <ul style="list-style-type: none"><li>- HIV신속검사 전문인력 운영(임상병리사 1명 배치) 및 신속검사 실시(586건)</li></ul>																																					
	<input type="checkbox"/> 감염병 예방 및 관리 홍보: 캠페인 9건																																					
	<table><tr><th>연번</th><th>일자</th><th>홍보명</th><th>장소</th></tr><tr><td>1</td><td>2025. 3. 26.</td><td>결핵 예방의 날 캠페인</td><td>홍대 레드로드 R2</td></tr><tr><td>2</td><td>2025. 4. 25.</td><td>세계 말라리아의 날 캠페인</td><td>레드로드 발전소 광장</td></tr><tr><td>3</td><td rowspan="2">2025. 5. 22.</td><td>세계 손 위생의 날 캠페인</td><td rowspan="2">홍대 캠퍼스 내</td></tr><tr><td>4</td><td>말라리아 예방 캠페인</td></tr><tr><td>5</td><td rowspan="2">2025. 10. 17. ~ 10. 19.</td><td>말라리아 예방 홍보</td><td rowspan="2">월드컵공원 평화의 광장</td></tr><tr><td>6</td><td>결핵 예방 캠페인</td></tr><tr><td>7</td><td>2025. 10. 31.</td><td>감염병 예방 및 관리 홍보</td><td>서강대학교 캠퍼스 내</td></tr><tr><td>8</td><td>2025. 11. 26.</td><td>말라리아 예방 홍보</td><td>마포구보건소 2층 보건교육실</td></tr><tr><td>9</td><td>2025. 12. 4.</td><td>세계 에이즈의 날 캠페인</td><td>홍대 레드로드 R4</td></tr></table>			연번	일자	홍보명	장소	1	2025. 3. 26.	결핵 예방의 날 캠페인	홍대 레드로드 R2	2	2025. 4. 25.	세계 말라리아의 날 캠페인	레드로드 발전소 광장	3	2025. 5. 22.	세계 손 위생의 날 캠페인	홍대 캠퍼스 내	4	말라리아 예방 캠페인	5	2025. 10. 17. ~ 10. 19.	말라리아 예방 홍보	월드컵공원 평화의 광장	6	결핵 예방 캠페인	7	2025. 10. 31.	감염병 예방 및 관리 홍보	서강대학교 캠퍼스 내	8	2025. 11. 26.	말라리아 예방 홍보	마포구보건소 2층 보건교육실	9	2025. 12. 4.	세계 에이즈의 날 캠페인
연번	일자	홍보명	장소																																			
1	2025. 3. 26.	결핵 예방의 날 캠페인	홍대 레드로드 R2																																			
2	2025. 4. 25.	세계 말라리아의 날 캠페인	레드로드 발전소 광장																																			
3	2025. 5. 22.	세계 손 위생의 날 캠페인	홍대 캠퍼스 내																																			
4		말라리아 예방 캠페인																																				
5	2025. 10. 17. ~ 10. 19.	말라리아 예방 홍보	월드컵공원 평화의 광장																																			
6		결핵 예방 캠페인																																				
7	2025. 10. 31.	감염병 예방 및 관리 홍보	서강대학교 캠퍼스 내																																			
8	2025. 11. 26.	말라리아 예방 홍보	마포구보건소 2층 보건교육실																																			
9	2025. 12. 4.	세계 에이즈의 날 캠페인	홍대 레드로드 R4																																			
추진체계 (자원 연계·협력)	참여기관 (연계·협력 주체)		민관협력 및 주민참여 결과 (연계·협력 성과)																																			
	방역	보건소	·방역소독 총괄	·새마을자율방역대 지역별 방역활동(4월~10월):총52회  ·새마을자율방역대 민관합동 집중 방역의날 실시: 3회  ·취약계층 지원부서와 협력하여 방역약품 지원: 59개소 5,970개																																		
		취약계층 지원부서	·건강 취약계층 방역약품 지원 (어르신동행과, 건강동행과, 아동보육과, 장애인사회보장과 등)																																			
		동주민센터	·새마을자율방역대 지원 협조 ·주민의견 수렴 동별 취약지역 조사																																			
		새마을방역대	·동별 취약지역 방역소독 ·방역취약지역 발굴 및 보고																																			
	HIV	보건소	·HIV 신속검사 실시	·한국에이즈퇴치연맹과 협력 예방 교육 실시: 6회																																		
		서울시	·HIV 신속검사 사업예산 지원																																			
		서울시보건환경연구원	·신속검사 양성 시 확인검사, 결과통보																																			

		한국에이즈퇴치연맹 구세군보건사업부 대한에이즈예방협회	·에이즈 감염자 생활안정 등 지원 ·에이즈 예방교육/홍보 ·에이즈예방교육 강사지원 등		·한국에이즈퇴치연맹과 협력 예방 캠페인 실시: 1회			
	홍보	보건소	·홍보물 제작, 게시, 비치 (공공 및 다중이용시설)		·감염병 예방 캠페인: 9건			
		홍보 부서 및 동주민센터	·홍보 협력 (SNS, 홈페이지, 단체회의 등)					
자원투입 결과	구분		2025			비고		
			목표	결과				
	인력		(방역)7	(방역)7		(방역)공무원 3명, 기간제 4명 (HIV)공무원 1명, 기간제 1명 (홍보)공무원 2명		
			(HIV)2	(HIV)2				
			(홍보)2	(홍보)2				
	예산 (백만원)	국 비			(방역)구비+특교금 (HIV)전액 시비 (홍보)전액 구비			
지방비		(방역) 347 (HIV) 20 (홍보) 1	(방역) 384 (HIV) 24 (홍보) 1					
전 체		368	409					
세부과제 성과지표 달 성 른	성과지표명(단위)*		정의	2025			자료원	비고
				목표 (A)	결과 (B)	달성률* (B/A*100)		
	방역소독 실시면적(ha)		방역약품 사용량으로 면적 산출	350ha	471ha	135%	방역일보 (내부문서)	
	HIV 신속검사( 건 )		HIV 신속검사 참여자의 수	500건	586건	117.2%	검사내역 (내부문서)	
	감염병 홍보(건)		감염병 홍보활동 등	8건	9건	112.5%	결과보고 (내부문서)	
	<input type="checkbox"/> 성과지표 달성 노력 - (방역) 취약지역 선제적 방역, 해충 및 구서 위탁방제 실시하여 방역 확대 - (HIV) 임상병리사 채용 검사인력 확충 - (홍보) 캠페인 추진상황 지속점검 및 감염병 관련 기념일과 연계한 캠페인 적극 추진							
자체평가 결과	<input type="checkbox"/> 사업 추진과정 모니터링 - 반기별 1회 내부 평가 실시, 실적점검 및 사업운영전략 논의							
	<input type="checkbox"/> 성과요인 - (방역) 취약지역 선제적 방역, 취약시기 주말·휴일·공휴일 방역 확대, 방역물품 지원 등을 통해 주민이 체감할 수 있도록 방역소독 면적 확대 - (HIV) 감염병 예방 홍보활동과 연계하여 HIV 신속검사 접근성 및 참여도 제고 - (홍보) 감염병 예방의 중요성이 높은 시기에 결핵, 말라리아, 손 위생, 에이즈 등 주요 감염병 예 방 캠페인을 선제적으로 추진(총9회 완료)하여 시민 감염병 예방 인식 제고에 기여							
	<input type="checkbox"/> 부진요인 - (방역) 쥐 출몰 증가 억제를 위한 모니터링 시스템이 없어 스마트 IoT 구서장비 설 치 운영 필요 - (HIV) 감염취약군을 대상으로 한 홍보 추진의 한계 - (홍보) 감염병 예방 캠페인이 단발성·정보 제공 위주로 운영되어 시민 인식개선 및 예방수 칙 이해도 향상에 한계							
	<input type="checkbox"/> 개선할 사항 - (방역)방역차량 구매 및 현장작업자 교육을 통한 방역소독 작업능률 향상 - (HIV) 감염취약군을 대상으로 한 맞춤형 홍보 강화 필요 - (홍보) 시민 인식개선과 예방수칙 이해도를 높이기 위한 효과적인 홍보방안 구상							

담당자	담당부서 및 담당업무				담당자		전화번호																				
	보건행정과(방역대응팀장)				이정국		02-3153-1671																				
	보건행정과(방역소독관리)				김미림		02-3153-1673																				
	보건행정과(HIV담당)				이지은		02-3153-9032																				
	보건행정과(감염병 홍보)				이유빈		02-3153-9034																				
내외부소통 및 협력실적	<input type="checkbox"/> 동주민센터 및 자율방역대와 협력하여 방역 취약지역 조사·선정: 109개소																										
	<table><tr><td>계(개소)</td><td>기타지역</td><td>노후주택</td><td>공원/숲</td><td>다중이용시설</td><td>민원다발</td><td>재개발</td><td>쓰레기장</td><td>하천</td></tr><tr><td>109</td><td>34</td><td>16</td><td>35</td><td>1</td><td>18</td><td>1</td><td>1</td><td>3</td></tr></table>									계(개소)	기타지역	노후주택	공원/숲	다중이용시설	민원다발	재개발	쓰레기장	하천	109	34	16	35	1	18	1	1	3
	계(개소)	기타지역	노후주택	공원/숲	다중이용시설	민원다발	재개발	쓰레기장	하천																		
	109	34	16	35	1	18	1	1	3																		
<input type="checkbox"/> 새마을자율방역봉사대 발대식 개최: 1회(16개 새마을방역봉사대) - 동별 민관합동 집중 방역소독의 날 실시 : 3회																											
<input type="checkbox"/> 한국에이즈퇴치연맹과 협력하여 캠페인 및 교육실시: 7회																											



추진전략	1. 감염병 및 재난 대응 체계 구축																																							
추진과제	① 감염병 예방 및 대응 체계 개선																																							
세부과제	①-5. 적기 예방접종 시행으로 면역 능력 향상																																							
추진배경	<input type="checkbox"/> 감염병 예방 및 확산방지를 위한 가장 효과적인 방법으로 예방접종의 중요성 높음																																							
과제목표	<input type="checkbox"/> 감염병 종류별 적기 예방접종 실시로 접종의 효과 향상 <input type="checkbox"/> 예방접종 비용 지원과 홍보를 통해 접종률 향상 도모																																							
대 상	<input type="checkbox"/> 감염병 취약계층(65세 이상, 12세 이하 등) 등 지역주민 - 구민 357,616명, 12세 이하 아동 25,477명, 65세 이상 어르신 61,523명																																							
주요성과	<input type="checkbox"/> 감염병 예방을 위한 예방접종 실시																																							
	<table><tr><th>구분</th><th>주요대상</th><th>대상(건/명)</th><th>실적(명/건)</th><th>비고</th></tr><tr><td>어린이 국가예방접종(17종)</td><td>어린이</td><td>59,743</td><td>58,227</td><td>인플루엔자, HPV제외</td></tr><tr><td>HPV(사람유두종 바이러스) 국가예방접종</td><td>여성 청소년</td><td>1,146</td><td>1,005</td><td>상시</td></tr><tr><td>어르신 폐렴구균 예방접종</td><td>65세 어르신</td><td>4,613</td><td>2,286</td><td>상시</td></tr><tr><td>어르신 인플루엔자 예방접종</td><td>65세이상 어르신</td><td>61,523</td><td>49,274</td><td>'25-'26절기 실시</td></tr><tr><td>코로나19 예방접종</td><td>65세이상 어르신</td><td>61,523</td><td>25,779</td><td>'25-'26절기 실시</td></tr><tr><td>취약계층 대상포진 예방접종</td><td>65세이상 취약계층</td><td>4,647</td><td>486</td><td>상시</td></tr></table>					구분	주요대상	대상(건/명)	실적(명/건)	비고	어린이 국가예방접종(17종)	어린이	59,743	58,227	인플루엔자, HPV제외	HPV(사람유두종 바이러스) 국가예방접종	여성 청소년	1,146	1,005	상시	어르신 폐렴구균 예방접종	65세 어르신	4,613	2,286	상시	어르신 인플루엔자 예방접종	65세이상 어르신	61,523	49,274	'25-'26절기 실시	코로나19 예방접종	65세이상 어르신	61,523	25,779	'25-'26절기 실시	취약계층 대상포진 예방접종	65세이상 취약계층	4,647	486	상시
	구분	주요대상	대상(건/명)	실적(명/건)	비고																																			
	어린이 국가예방접종(17종)	어린이	59,743	58,227	인플루엔자, HPV제외																																			
	HPV(사람유두종 바이러스) 국가예방접종	여성 청소년	1,146	1,005	상시																																			
	어르신 폐렴구균 예방접종	65세 어르신	4,613	2,286	상시																																			
	어르신 인플루엔자 예방접종	65세이상 어르신	61,523	49,274	'25-'26절기 실시																																			
	코로나19 예방접종	65세이상 어르신	61,523	25,779	'25-'26절기 실시																																			
	취약계층 대상포진 예방접종	65세이상 취약계층	4,647	486	상시																																			
	<input type="checkbox"/> 예방접종 위탁의료기관 선정 및 협력																																							
- 예방접종 위탁의료기관 업무지도: 191개소(100% 방문)																																								
- 예방접종 사후관리: 이상반응 신고 및 피해보상 안내																																								
<input type="checkbox"/> 예방접종 참여 홍보 및 안내: 107,833건																																								
- 위탁의료기관, 홈페이지, 동주민센터, 복지시설																																								
- 교육청, 학교, 어린이집, 유치원 등																																								
추진체계 (자원 연계·협력)	참여기관 (연계·협력 주체)		주요역할		민관협력 및 주민참여 결과 (연계·협력 성과)																																			
	보건소 (구청)	예방접종팀	·예방접종 업무 총괄 ·예방접종 협력체계 구축		·예방접종 위탁의료기관 자율협력(자율점검) 및 방문지도																																			
		방문보건팀	·어르신 예방접종 홍보 및 대상자 연계																																					
		건강증진팀	·어린이 예방접종 홍보 ·대상자 연계, 영양, 신체활동 교육상담																																					
		보건행정과	·마포건강소식지(건강톡! 알림톡!) 홍보 ·성인 예방접종 접수, 수납 등 협조																																					
		동주민센터	·관내 출생아 자료 협조 ·어린이, 저소득층 예방접종 홍보 협조		·예방접종 시행을 위한 의료단체(협회)와 협력체계 구축																																			
		보육정책과	·예방접종 홍보 안내 협조 ·보육정보통합시스템 안내문 게시																																					
		홍보미디어과	·내고장 마포, 지역신문 등 활용 협조																																					
		스마트정책과	·홈페이지 관리, 팝업창 게시 등 협조		·교육기관 및 복지시설과 협력하여 예방접종 교육 및 안내 (어린이, 학생, 시설이용자)																																			
		자치행정과	·예방접종 관련 자원봉사자 모집 협조 ·65세이상 어르신 대상자 파악 협조																																					
		장애인복지과	·장애인, HPV 대상자 파악 협조		·어린이, 취약계층 예방접종 참여를 위한 6개부서 16개동 업무협력																																			
	의료기관		·예방접종 위탁업무 수행 ·내원환자 예방접종 홍보 및 안내																																					
	의료단체(협회)		·의료기관 예방접종 위탁사업 협력																																					
	교육기관		·어린이 예방접종 홍보 협조																																					

			·예방접종 지원사업 안내 (교육청, 학교, 유치원, 어린이집)					
	복지시설 (아동/노인)		·시설입소자/이용자 예방접종 안내 ·입원·입소자 등 예방접종 연계·관리					
	홀트아동복지회		·시설 입소자 예방접종 확인·관리					
자원투입 결과	구분		2025			비고		
			목표	결과				
	인력		6	6		공무원(4), 기간제(2)		
	예산 (백만원)	국 비	1,736	2,094				
		지방비	4,273	5,125				
	전 체		6,009	7,219				
세부과제 성과지표 달 성 률	성과지표명(단위)*		정의	2025			자료원	비고
				목표 (A)	결과 (B)	달성률* (B/A*100)		
	어린이 국가예방접종률(%)		백신별 접종 대상의 합 대비 접종 건수	95%	97.46%	102.59%	질병보건 통합시스템	
	어르신 인플루엔자 예방접종률(%)		65세이상 인구 대비 접종 건수	83%	80.09%	96.49%	질병보건 통합시스템	사업기간 (`25.10.~ `26.4.) 시기 미도래
	어르신 코로나19백신 예방접종률(%)		65세 이상 인구 대비 백신 접종 건수	50%	41.90%	83.80%	질병보건 통합시스템	사업기간 (`25.10.~ `26.4.) 시기 미도래
※ 인플루엔자, 코로나19 예방접종의 경우 2026년 4월까지 실시하는 계속사업								
<input type="checkbox"/> 성과지표 달성 노력								
- 마포소식지, SNS, 마포TV, 안내문 우편발송, 문자 발송 등 적극적 홍보 시행								
- 동주민센터, 경로당, 어린이집 등과 연계한 예방접종 홍보								
<input type="checkbox"/> 미달성 지표 사유와 개선노력								
- ‘어린이 국가예방접종률’의 경우 예방접종 대상자 집중 문자 발송 등 홍보 강화								
- 초·중학교 입학생 예방접종 확인사업으로 입학 전까지 접종 완료하도록 안내								
- ‘어르신인플루엔자 및 코로나19 예방접종률’의 경우 접종 완료 시기 미도래(2026. 4. 30.까지 계속 접종)로 지속 안내 및 미접종자 개별안내문자 발송 등 접종 적극 독려								
자체평가 결과	<input type="checkbox"/> 사업 추진과정 모니터링							
	- 반기별 1회 내부 평가 실시, 실적점검 및 사업운영전략 논의							
	<input type="checkbox"/> 성공요인							
	- 출생아 가정(필수 예방접종 안내문 개별 발송 대상자)에 직접 안내 강화							
	- 예방접종통합관리시스템을 통한 대상자 관리 및 안내문자 발송 등 적극 홍보							
	- 지역의 병·의원과 예방접종 협력·연계를 통해 접근도를 높임							
	<input type="checkbox"/> 부진요인							
- 예방접종 초기 참여율을 높일 수 있도록 접종률 및 미접종자 집중 관리 필요								
<input type="checkbox"/> 향후 개선방안								
- 미접종자 개별우편 안내 및 예방접종대상자 집중 문자 발송								
- 다매체 활용하여 접종률 주기적 관리 및 미접종자 접종안내 반복적 독려								
담당자	담당부서 및 담당업무			담당자		전화번호		
	건강동행과(예방접종 팀장)			최수미		02-3153-9101		
	건강동행과(예방접종 총괄)			유효선		02-3153-9074		

	건강동행과(예방접종 사업)	김서현	02-3153-9995
	건강동행과(예방접종실 운영)	오은혜	02-3153-9094
내외부소통 및 협력실적	<input type="checkbox"/> 안전한 예방접종을 위한 위탁의료기관 점검 - 방문지도: 191개소, 자율점검 협력: 2회 <input type="checkbox"/> 의료단체(협회)와 간담회 실시: 3개 단체(의사, 치과, 한의사) <input type="checkbox"/> 예방접종 교육/안내 - 어린이/학생: 203건, 시설이용자: 91건 <input type="checkbox"/> 어린이, 취약계층 예방접종 참여를 위한 업무협력: 6개부서 16개동주민센터		

추진전략	1. 감염병 및 재난 대응 체계 구축			
추진과제	② 재난 및 응급 의료서비스를 통한 보건의료 역량 강화			
세부과제	②-1. 민·관 협력 재난 응급 의료체계 구축 및 현장 응급의료소 모의훈련 실시			
추진배경	<input type="checkbox"/> 마포지역의 경우 대형 종합병원 부재 등 응급의료 자원이 충분하지 않음 <input type="checkbox"/> 각종 사고 및 재난에 대비한 효율적 응급 의료체계 구축의 필요성 높음			
과제목표	<input type="checkbox"/> 현장응급의료소 설치·운영 훈련으로 응급의료 대응 역량 강화 <input type="checkbox"/> 효율적 응급의료 대응을 위해 민·관 재난응급의료 지원 체계 구축			
대 상	<input type="checkbox"/> 보건소, 의료기관, 응급의료 유관기관 등			
주요성과	<input type="checkbox"/> 민·관협력 재난의료 체계 구축 <ul style="list-style-type: none"><li>- 보건소 신속대응반 구성·운영: 2개반 18명(현장응급의료소장 및 팀원)</li><li>- 유관기관 협력체계 구축: 8개 기관<ul style="list-style-type: none"><li>· 마포구청·보건소, 마포소방서, 마포경찰서, 군부대</li><li>· 서울응급의료지원센터, 신촌연세병원, 권역응급의료지원센터(서울대병원), 민간이송업체</li></ul></li></ul>			
	<input type="checkbox"/> 재난의료 신속 대응을 위한 재난안전통신망 상황 유지 <ul style="list-style-type: none"><li>- 민·관·군·경·소방 등 재난대응 유관기관과 재난안전통신망 체계 유지: 매일 1회 이상</li><li>- 민·관·군·경·소방 등 재난대응 유관기관과 재난안전통신망 숙달훈련: 월 1회</li><li>- 서울응급의료지원센터, 인근보건소 및 응급의료기관 등과 연락체계유지: 월 1회</li></ul>			
	<input type="checkbox"/> 재난의료 대비 훈련 실시 및 참여: 11회 <ul style="list-style-type: none"><li>- 2025년 현장응급의료소 설치·운영 합동훈련 참가 (마포·서대문·용산구, 서대문소방서, 서울대병원, 세브란스병원, 동신병원, 서울응급의료지원센터 등)</li><li>- 2025년 안전한국훈련 및 긴급구조 종합훈련 실시<ul style="list-style-type: none"><li>· 현장응급의료소 설치·운영</li><li>· 마포소방서, 신촌연세병원과 협력</li></ul></li><li>- 군부대 훈련 관련 현장응급의료(응급처치) 임무 다수 수행</li><li>- 신속대응반 비상연락체계 가동훈련(ARS) 참가(분기별 1회)</li></ul>			
	<input type="checkbox"/> 재난의료 대응 역량 강화를 위한 교육 참여: 8회 <ul style="list-style-type: none"><li>- 재난의료지원단 교육 참여(이론 및 실습교육)</li><li>- 인사이동으로 인한 신속대응반 구성원 변경에 따른 보건소 내 자체교육 실시</li></ul>			
	<input type="checkbox"/> [수상] 2025년 서울시 재난의료 교육·훈련 경진대회 우수사례(재난대비 분야) 장려상			
추진체계 (자원 연계·협력)	참여기관 (연계·협력 주체)	주요역할		민관협력 및 주민참여 결과 (연계·협력 성과)
	마포구보건소	·지역 재난응급의료자원관리 총괄		·응급자원 정보 공유: 3회 (병원급 의료기관 14개소)
	서울응급의료지원센터	·재난의료 인적자원 현황 공유 ·보건소 재난의료인력 교육		·재난의료 상황 공유 및 연락망 점검: 12회
	소방서,군부대,서울대병원	·재난 대비 훈련 협력 ·응급의료현장 통제/안전이송 협조		·재난대비 훈련 참여: 11회 (현장응급의료소 훈련 2회, 유관기관 합동훈련 9회 포함)
	병원급 의료기관	·응급자원 정보 자료 공유		
	응급환자이송업체	·환자이송 인력/장비 자료 공유		·재난의료 인력교육 참여: 8회
자원투입 결과	구분	2025		비고
		목표	결과	

	인력		26	26	공무원(18), 신촌연세병원(8)			
	예산 (백만원)	국 비	1	1				
		지방비	33	42				
		전 체	34	43				
세부과제 성과지표 달 성 률	성과지표명(단위)*		정의	2025			자료원	비고
				목표 (A)	결과 (B)	달성률* (B/A*100)		
	마포구 신속대응반 운영		신속대응반 구성 운영 여부	100%	100%	100%	내부문서	
	재난안전통신망 정기교신 참여율(%)		재난안전통신망 교신 시 응답 비율	91%	93.4%	102%	내부문서	
	<input type="checkbox"/> 성과지표 달성 노력 - 보건소 보건의료 인력 확보 및 자체인력 활용 신속대응반 구성 - 신속대응반 인력에 대한 교육훈련 실시로 업무 역량 강화							
자체평가 결과	<input type="checkbox"/> 사업 추진과정 모니터링 - 반기별 1회 내부 평가 실시, 실적점검 및 사업운영전략 논의							
	<input type="checkbox"/> 성과요인 - 보건소 자체 인력을 활용하여 신속대응반을 구성하고 교육 및 훈련 실시 - 모바일 메신저를 활용한 신속대응반 신속 상황 전파 및 비상 응소 조치 - 유관기관 훈련에 적극 참여하여 현장 대응 역량 향상							
	<input type="checkbox"/> 미흡요인 - 업무담당/대직자 외 재난안전통신망 사용 숙지 미흡 - 출장, 교육 등으로 부재 시 인수인계 미흡							
	<input type="checkbox"/> 개선할 사항 - 신속대응반 전체 인력 및 업무관계자에게 재난안전통신망 사용요령 자체 교육 - 신속대응반 및 유관기관 비상연락체계 상시 정비로 현행화 유지 - 부재 시 대직자 등 철저한 인계로 누락 방지							
담당자	담당부서 및 담당업무			담당자		전화번호		
	의약과(의무팀장)			오정순		02-3153-9121		
	의약과(응급의료관리)			류인영		02-3153-9123		
	의약과(응급의료관리-재난)			김나희		02-3153-9128		
내외부소통 및 협력실적	<input type="checkbox"/> 메신저 활용 대화방 운영으로 신속대응반 상황전파/공유: 대화방 운영(1개)							
	<input type="checkbox"/> 병원급 의료기관 응급자원 정보 공유: 4회(병원급 의료기관 14개소)							
	<input type="checkbox"/> 서울서북권역 응급의료 재난안전통신 점검 및 인적자원 공유: 월1회 - 재난안전통신망 상황 공유: 12회 - 재난의료 인적자원 현황 공유: 12회							
	<input type="checkbox"/> 민·관·군·경·소방 등 유관기관 재난안전통신망 정기 교신 실시: 매일							
	<input type="checkbox"/> 민·관·군·경·소방 등 유관기관 합동훈련: 9회							

추진전략	1. 감염병 및 재난 대응 체계 구축															
추진과제	② 재난 및 응급 의료서비스를 통한 보건의료 역량 강화															
세부과제	②-2. 심폐소생술 교육 활성화를 통한 응급구조역량 갖춘 인구 수 제고															
추진배경	<div><input type="checkbox"/> 각종 재난 응급 상황에서 생명을 지키기 위해 심폐소생술의 중요성 높음</div> <div><input type="checkbox"/> 심폐소생술에 대한 관심(인지율 93.4%) 대비 교육경험율(26.6%)은 높지 않음 (출처: 마포구 지역사회건강조사(2024년))</div>															
과제목표	<input type="checkbox"/> 심폐소생술 및 응급상황에 대처 가능한 인구 확대로 안전한 지역사회 조성															
대 상	<input type="checkbox"/> 마포구민, 직장인, 학생, 공공기관·시설 관계자, 자동심장충격기 관리자 등															
주요성과	<div><input type="checkbox"/> 심폐소생술, 구조 및 응급처치 교육 실적</div> <table><tr><td>구 분</td><td>계</td><td>심폐소생술 교육</td><td>찾아가는 교육</td><td>기타</td></tr><tr><td>인 원</td><td>18,541</td><td>2,161</td><td>10,266</td><td>6,114</td></tr></table> <div><input type="checkbox"/> 심폐소생술 교육장 운영: 1개소(보건소 1층, 단체 신청 시 출장 교육 병행)</div> <div><input type="checkbox"/> 찾아가는 구조 및 응급처치 교육 운영: 전문 교육기관과 협력 운영</div> <div><input type="checkbox"/> 자동심장충격기 설치시설 관리자 교육: 9회(관리책임자 98명)</div>						구 분	계	심폐소생술 교육	찾아가는 교육	기타	인 원	18,541	2,161	10,266	6,114
구 분	계	심폐소생술 교육	찾아가는 교육	기타												
인 원	18,541	2,161	10,266	6,114												
추진체계 (자원 연계·협력)	참여기관 (연계·협력 주체)		주요역할		민관협력 및 주민참여 결과 (연계·협력 성과)											
	마포구보건소		·심폐소생술 교육계획 수립·시행		·초·중·고등학교 심폐소생술 교육 : 308학급 7,588명, 교직원 39회 2,188명											
	교육기관(초·중·고)		·학생, 교직원 참여 안내, 장소 협조													
	관내 사업장/시설		·소속직원 심폐소생술 참여 독려		·관내 단체 교육: 53회											
	전문교육기관		·찾아가는 구조 및 응급처치 교육 실시		·동주민센터 순회교육: 28회 ·자동심장충격기 관리자 교육 9회											
자원투입 결과	구분		2025		비고											
			목표	결과												
	인력		2	2	전문인력(1), 보조인력(1)											
	예산 (백만원)	국 비	12	13												
		지방비	71	93												
		전 체	83	106												
세부과제 성과지표 달 성 률	성과지표명(단위)*		정의	2025			자료원	비고								
				목표 (A)	결과 (B)	달성률* (B/A*100)										
	심폐소생술 교육 이수자(명)		교육 이수 인원	15,500명	18,541명	119.6%	내부문서									
	<div><input type="checkbox"/> 성과지표 달성 노력</div> <div>- 초·중·고등학교 학생/교직원, 어린이집/보육교사, 관내 직장인 대상 교육 실시</div> <div>- 다수 인원 단체 교육 희망 시 출장교육 실시, 홍보물 제작 및 배부 등</div>															
자체평가 결과	<div><input type="checkbox"/> 성과요인</div> <div>- 상설교육장 및 찾아가는 응급처치 교육 운영 활성화</div> <div>- 영유아 응급처치 교육으로 교육 다양화</div> <div><input type="checkbox"/> 미흡요인: 교육의 신청 방법 및 절차 등에 대한 홍보 미흡</div> <div><input type="checkbox"/> 개선할 사항</div> <div>- 다양한 매체를 활용하여 교육 홍보 강화</div> <div>- 유관기관에 교육 협조 요청하여 교육대상자 발굴</div>															

담당자	담당부서 및 담당업무	담당자	전화번호
	의약과(의무팀장)	오정순	02-3153-9121
	의약과(응급의료관리)	류인영	02-3153-9123
	의약과(응급의료관리-교육)	김가현	02-3153-9129
내외부소통 및 협력실적	<input type="checkbox"/> 찾아가는 구조 및 응급처치 교육 일정 편성을 위한 관내 학교와 사전 협의(초·중·고등학교) <input type="checkbox"/> 자동심장충격기 설치시설의 관리책임자 교육 실시(9회) <input type="checkbox"/> 찾아가는 구조 및 응급처치 교육 전문기관 점검/평가(기관당 1회, 총3회)		

추진전략	1. 감염병 및 재난 대응 체계 구축							
추진과제	② 재난 및 응급 의료서비스를 통한 보건의료 역량 강화							
세부과제	②-3. 구급차 및 자동심장충격기 관리 강화로 응급의료지원체계 구축							
추진배경	☐ 재난 및 응급상황 필수 장비인 구급차와 자동심장충격기 관리 중요성 높음							
과제목표	☐ 긴급 상황 시 주요 응급의료 장비를 즉시 사용 가능하도록 정상운영 상태로 유지							
대 상	☐ 구급차 운용 기관/업체(보건소, 의료기관, 민간이송업체 등), 자동심장충격기 설치 시설							
주요성과	☐ 구급차 현장점검: 총 14대(보건소3, 의료기관2, 응급환자이송업체9) 점검완료(2~3월) ☐ 자동심장충격기 구비의무기관 현장점검: 80개소 209대 점검완료(5~11월) - 마포구보건소 및 서울시 협약기관(국립중앙의료원, 시민안전교육협회)과 협력하여 357개소 633대 전수조사 실시 중('25. 12.~'26. 2.) ☐ 홍대지역 특별안전관리를 위한 자동심장충격기 점검: 16개소 29대(보관함 마작동 장치 3대 수리 요청)							
추진체계 (자원 연계·협력)	참여기관 (연계·협력 주체)		주요역할		민관협력 및 주민참여 결과 (연계·협력 성과)			
	마포구보건소		·구급차, 자동심장충격기 점검 관리		·자동심장충격기 구비의무기관 현장점검: 80개소 209대 점검			
	구급차 운용기관		·구급차 자체점검 및 유지관리		·구급차 현장점검 협력 :의료기관(2), 이송업체(1)			
	자동심장충격기 설치기관		·자동심장충격기 자체점검 및 유지관리		·국립중앙의료원 및 시민안전교육 협회와 자동심장충격기 전수점검 협력			
	서울응급의료지원센터		·구급차, 자동심장충격기 정보관리/환류					
	국립중앙의료원 및 시민안전교육협회		·자동심장충격기 점검 협조					
자원투입 결과	구분		2025		비고			
			목표	결과				
	인력		3	3	공무원(3)			
	예산 (백만원)	국 비	5	5	자동심장충격기 소모품 지원 예산			
		지방비	5	5				
	전 체	10	10					
세부과제 성과지표 달 성 른	성과지표명(단위)*		정의	2025			자료원	비고
				목표 (A)	결과 (B)	달성률* (B/A*100)		
	구급차 현장점검 및 관리(회)		구급차 점검여부	1회	1회	100%	내부문서	
	자동심장충격기 현장점검(회)		장비별 현장점검 실시 횟수	1회	1회	100%	내부문서	
	☐ 성과지표 달성 노력 - 의료기관·이송업체와 구급차 점검 일정 사전협의로 내실 있는 현장점검 실시 - 자동심장충격기 관리책임자 교육과 장비 점검을 병행하여 실시							
자체평가 결과	☐ 성과요인 - 구급차 및 자동심장충격기 등 장비점검과 관리교육을 병행하여 실시 - 구급차 및 자동심장충격기 관리사항을 정기적으로 안내하여 자율점검·관리유도 ☐ 미흡요인: 자동심장충격기 자율설치시설에 대한 관리 충분하지 않음 ☐ 개선할 사항: 자동심장충격기 설치시설에 대하여 월1회 공문발송과 자율점검 독려							



	담당부서 및 담당업무	담당자	전화번호
담당자	의약과(의무팀장)	오정순	02-3153-9121
	의약과(응급의료관리)	류인영	02-3153-9123
	의약과(응급의료관리 지원)	김나희, 김가현	02-3153-9128/9129
내외부소통 및 협력실적	<input type="checkbox"/> 자동심장충격기 관리용품 지원을 위한 협의 및 물품지원: 상시 - 설치안내판, 사용법QR코드 스티커, 관리책임자 연락처 스티커 등 <input type="checkbox"/> 국립중앙의료원 및 시민안전교육협회와 자동심장충격기 점검일정 협의: 1회		

추진전략	Ⅱ. 약자와 동행하는 건강안전망 강화									
추진과제	① 저출산 대응 및 출산 친화적 건강환경 조성									
세부과제	①-2. 임신·출산·육아 원스톱 건강관리 서비스를 통한 모자건강증진									
추진배경	<input type="checkbox"/> 만혼, 난임, 고령 임신 증가에 따라 건강하고 안전한 임신·출산의 중요성 높음									
	구분		내용							
	관내 혼인(건)		(2020년) 1,929건 → (2024년) 2,011건 : 증) 82건							
	관 내 난 임 자	남성(명)	(2020년) 767명 → (2024년) 900명 : 증) 133명							
		여성(명)	(2020년) 1,560명 → (2024년) 1,800명 : 증) 240명							
	모의 연령별 출산율		2024년 관내 35세 이상 출산율 51.1%							
			구분	15~19세	20~24세	25~29세	30~34세	35~39세	40~44세	45~49세
			마포	0.0	0.9	5.3	45.1	41.4	9.3	0.4
			서울	0.2	1.3	8.3	49.4	46.9	8.9	0.2
			전국	0.4	3.8	20.7	70.4	46.0	7.7	0.2
<input type="checkbox"/> 국가의 임신·출산·육아 정책이 의료비 지원에서 대상자 중심의 원스톱서비스로 변화										
과제목표	<input type="checkbox"/> 임신·출산·육아 건강관리 대상자 등록으로 체계적 모자건강서비스 제공									
대 상	<input type="checkbox"/> 가임여성(15세~49세), 임산부, 난임자, 영유아(0세~6세) 등 인구 ※ 2025년 가임여성(15세~49세): 관내 전체인구(357,616명)의 28.1%(100,522명), 영유아(0세~6세): 11,677명									
주요성과	<input type="checkbox"/> 마포구 임산부 및 출생아 현황									
	구분		2025년 임산부 등록자		2025년 출생아			비고		
	인원		1,944명		1975명					
	<input type="checkbox"/> 임신·출산·육아 원스톱 건강관리서비스를 제공하는 ‘햇빛센터’ 운영									
	구 분		내 용		실 적					
	임신 전	임신 준비 지원	임신준비검진(보건소)	621명						
			<b>신규</b> 가임력 검사비 지원	3,258건						
	임신 중	난임 부부 시술비 지원	시술비 지원	3,149건 (2024년 2,632건 대비 2025년 3,149건으로 20% 증가)						
		임산부 등록 및 건강관리	관내 신규 임산부 등록자	1,944명 (2024년 1,604명 대비 2025년 1,944명으로 21% 증가)						
			임산부 산전·후 관리	5,458건						
			영양제(영양제 및 철분제) 지원	22,751갑						
			처골센터 등록 및 연계	10명/43건						
		영양 플러스 대상자 맞춤형 영양관리	등록관리	2,472명						
			영양평가 및 상담	855건						
			보충식품 지원	4,744명						
	출산 후	고위험 임산부 의료비 지원	입원 진료비 지원	116건						
		35세 이상 임산부 의료비 지원	외래진료비 및 검사비 지원	700건						
		산모·신생아 건강관리 지원	서비스 바우처 지원	1,690건						
산후조리경비 지원		산후조리경비 바우처 지원	1,824건							
산전·후 우울증 선별검사		산전·후 우울 검사	2,087건							
		정신건강복지센터 등 연계	29건							
영유아 건강검진 및 지원		영유아 건강 및 구강검진	72명							
		영유아 정밀검사비 지원	11명							
생애초기 건강관리지원 (임산부·영유아 가정방문 건강관리)		가정방문 관리	1,421명							
		부모교육 및 연계	6,810건							
특화프로그램	출산 준비 및 아기성장발달 프로그램 운영	햇빛센터 교육 제공	212회/2,650명							
		만족도 조사	98.6%							

	<div><input type="checkbox"/> 수상내역<ul style="list-style-type: none"><li>- 2025년 전국기초단체장 매니페스토 우수사례 경진대회 '최우수상' 수상(2025.7.24.)</li><li>- 2025년 서울 양성평등정책 어워즈 서울시장 표창장 수상(2025.9.3.)</li><li>- 2025년 모자보건사업 유공 시장표창(2025.11.27.)</li></ul></div>							
추진체계 (자원 연계·협력)	참여기관 (연계·협력 주체)		주요역할		민관협력 및 주민참여 결과 (연계·협력 성과)			
	마포구보건소		·임산·출산·육아 건강관리 계획 수립·시행		·동 주민센터 맘편한 임신 접수 협력 ·산부인과 임신 신고 협력 ·의료기관 가임력 검사 시행 및 결과상담 ·정신건강복지센터 상담 연계 협력 ·건강보험공단과 출생가정지원사업 협력			
	16개 동주민센터		·맘편한 임신 통합서비스 신청접수 - 출산가정 지원사업 안내 및 신청접수					
	산부인과, 비뇨의학과 등		·임신 정보 등록관리 및 지원사업 안내					
	정신건강복지센터		·산전·후 우울 대상자 상담 및 연계 치료					
	마포구 가족정책과 한부모가족복지상담소		·비혼모·부 지원제도 안내 및 상담					
	위기임산부 통합지원센터		·임산출산 등 어려움을 겪고 있는 위기임산부 상담					
	마포구육아종합지원센터		·양육 지원 및 장난감 대여 등					
국민건강보험공단 검진 참여 의료기관		·영유아 건강 및 구강검진 및 관리						
자원투입 결과	구분		2025		비고			
			목표	결과				
	인력		15	15	공무원(7), 무기계약직(2), 시업체(2), 임기제(1), 기간제(3)			
	예산 (백만원)	국 비	264	308	증) 44			
		지방비	6,145	6,390	증) 245			
전 체		6,409	6,698	증) 289				
세부과제 성과지표 달 성 률	성과지표명(단위)*		정의		2025		자료원	비고
			목표 (A)	결과 (B)	달성률* (B/A*100)			
	임산부 등록관리율(%)		출생아 수 대비 임산부 신규등록 수		94%	98.4%	104.7%	PHIS 내부문서
자체평가 결과	<div><input type="checkbox"/> 성과지표 달성 노력<ul style="list-style-type: none"><li>- 산부인과, 동주민센터 등 지역자원과 연계하여 임신 준비 및 초기 임산부 등 적극 발굴</li><li>- 정부24, e-보건소, 아이마중앱 등 온라인 신청을 통한 임산부 등록 활성화</li></ul></div>							
	<div><input type="checkbox"/> 자체평가 방법<ul style="list-style-type: none"><li>- 방 법: 실적관리, 만족도 조사, 모니터링 등</li><li>- 내 용<ul style="list-style-type: none"><li>· 햇빛센터 운영 및 의료비 지원 실적 관리(연 12회)</li><li>· 모자건강교실 프로그램 이용 대상자 만족도 조사(분기별 1회)</li><li>· 산모신생아 건강관리 서비스 제공기관 현장 점검 및 부정수급 등 정기 모니터링(연1회)</li></ul></li></ul></div>							
	<div><input type="checkbox"/> 성과요인<ul style="list-style-type: none"><li>- 보건소 내 햇빛센터 운영을 통해 임신 준비부터 출산 후 산모 건강, 영유아 건강검진 등 전 과정을 한곳에서 관리해 주는 <b>임산·출산·육아 맞춤형 원스톱 건강관리 기반 마련</b></li><li>- 전국 최초 보건소 내 처끝센터(비혼모·부 지원) 운영을 통해 비혼모·부의 건강, 양육, 주거 및 자활, 법률 등 다각적인 체계를 구축하여 원스톱 비혼모·부 지원 모델 제시</li><li>- 10월 임산부의 날 행사 추진, 보건소 내 꽃길 관리 등 출산 친화적 환경을 조성</li><li>- 프로그램 이용 대상자 만족도 조사 결과에 따른 영유아 CPR교육 신설 및 임산부 요가 교실 확대 운영</li></ul></div>							
	<div><input type="checkbox"/> 미흡요인<ul style="list-style-type: none"><li>- 비혼모·부에 대한 사회적 편견 등으로 비혼모·부 발굴 어려움</li><li>- 임신 사전건강관리 지원사업 등 관련 예산 부족으로 신청 중단 기간 발생</li></ul></div>							

	<input type="checkbox"/> 개선할 사항 - 비혼모·부 발굴을 위한 한부모가족복지상담소 등 유관기관과 협력 강화 필요 - 지속적 서비스 제공을 위해서 부족한 예산은 보건복지부, 서울시와 협력하여 예산 확보		
담당자	담당부서 및 담당업무	담당자	전화번호
	건강동행과(햇빛센터모자보건팀장)	성희숙	02-3153-9071
	건강동행과(햇빛센터 운영)	김혜진	02-3153-9090
	건강동행과(산모·신생아 건강관리)	안수진	02-3153-9144
	건강동행과(모자보건사업)	장윤희, 김주영 김지연	02-3153-9088
내외부 소통 및 협력실적	<input type="checkbox"/> 행복출산원스톱, 영유아 건강검진 관련 동 주민센터 업무협약: 2회(5.29. / 7.11) <input type="checkbox"/> 임신 사전건강관리 지원사업 참여 의료기관 업무협약: 7회 (1.14. / 2.19 / 3.17. / 5.19. / 6.11 / 11.11. / 11.26.) <input type="checkbox"/> 산모신생아 건강관리 서비스 제공기관 17개소 현장방문(7.3.~7.30./ 10.1./ 11.28.) <input type="checkbox"/> 햇빛센터 시설 조성 및 운영 벤치마킹을 위한 타기관 방문: 2회(3.27. / 11.27.) <input type="checkbox"/> 마포구육아종합지원센터 부모교육 참여 관련 업무협약: 1회(10.28.) <input type="checkbox"/> 위기임산부 상담 관련 위기임산부 통합지원센터 업무협약: 1회(11.21.)		

추진전략	Ⅱ. 약자와 동행하는 건강안전망 강화							
추진과제	① 저출산 대응 및 출산 친화적 건강환경 조성							
세부과제	①-3. 저출산 대응 및 모자 보건복지 운영 체계 구축							
추진배경	<input type="checkbox"/> 저출산 문제는 복합 다양한 사회적 요인에 의한 사회·문화적 현상 (가치관 변화, 육아·주거·사교육의 부담, 양성간 불평등) <input type="checkbox"/> 따라서 저출산 문제는 사회복지 사업과 연계한 통합적 접근의 필요성 높음.							
과제목표	<input type="checkbox"/> 생애초기 아동 양육을 위한 경제적 지원을 통해 복지서비스 향상 및 저출산 대응							
대 상	<input type="checkbox"/> 출산 및 아동을 양육하는 가정							
주요성과	<input type="checkbox"/> 제 4차 저출산·고령사회 기본계획 수립 및 시행: 2025년 시행계획 수립 완료 - 정책 평가, 정책 여건 분석, 추진 방향, 분야별 자체사업 시행계획 등 - 총 3개 과제, 25개 세부사업 <input type="checkbox"/> 첫만남이용권 지원 사업: 1,992명 바우처 발급 <input type="checkbox"/> 임신부 교통비 지원 사업: 2,272명 바우처 발급							
추진체계 (자원 연계·협력)	참여기관 (연계·협력 주체)		주요역할		민관협력 및 주민참여 결과 (연계·협력 성과)			
	16개 동주민센터		·행복출산 원스톱서비스 제공		·서비스 신청, 접수 및 대상자 연계			
	영유아통합지원센터		·임산부 및 영유아 가족 상담, 지원		·사업 안내 및 대상자 연계			
	한국전력공사		·다자녀 가구 전기료 경감					
	한국가스공사		·다자녀 가구 가스료 경감					
	한국지역난방공사		·다자녀 가구 지역난방비 경감					
자원투입 결과	구분		2025		비고			
			목표	결과				
	인력		1	1	공무원(전담1)			
	예산 (백만원)	국 비	1,623	1,879	출생아 수 증가로 확정내시 변경			
		지방비	2,001	2,297				
	전 체	3,624	4,176					
세부과제 성과지표 달 성 률	성과지표명(단위)*		정의	2025			자료원	비고
				목표 (A)	결과 (B)	달성률* (B/A*100)		
	첫만남이용권신청률(%)		출생아 중 첫만남 이용권 신청자 비율	100%	101%	101%	행복e음	
<input type="checkbox"/> 성과산출: 첫만남 이용권 신청률(신청건수 / 출생신고건수 × 100) (2025.12.31. 기준) - 출생신고 건수 1,975건, 첫만남 이용 신청 건수 1,992건 [출처: 행정안전부 주민등록기준 출생등록] <input type="checkbox"/> 성과달성 노력 - 행복출산 원스톱 서비스 연계로 첫만남이용권 신청률 100% 달성								
자체평가 결과	<input type="checkbox"/> 목표달성률: 100%							
	<input type="checkbox"/> 성공요인 - 임신부터 출산까지 등록관리를 통해 신청여부 관리 - 출생신고 접수와 연계하여 신청토록 안내 <input type="checkbox"/> 부진요인 - 주민센터 행복e음 등록 후 명단 미제출로 바우처 지급 지연 <input type="checkbox"/> 향후 개선방안 - 행복e음 신청일 수시 확인 후 명단 제출 요청으로 바우처 지급 지연 예방							

	담당부서 및 담당업무	담당자	전화번호
담당자	건강동행과(햇빛센터모자보건팀장)	성희숙	02-3153-9071
	건강동행과(출산장려지원사업)	김주영	02-3153-9072
내외부소통 및 협력실적	<input type="checkbox"/> 첫만남 이용권 사업 개정사항 안내 및 지침배포: 관내 주민센터 16개소('24. 12. 30.) <input type="checkbox"/> 관내 기관 서울시 임신부 교통비 지원사업 개정사항 안내('25. 2. 14.)		

추진전략	II. 약자와 동행하는 건강안전망 강화		
추진과제	② 사회적 약자를 위한 의료안전망 강화		
세부과제	②-1. 치매안심센터 거점으로하는 예방·검진·관리 및 맞춤형 서비스 체계 강화		
추진배경	<input type="checkbox"/> 고령사회 심화로 치매환자 지속 증가 및 사회·경제적 부담 증가 (마포구 60세 이상 치매 추정인구는 5,642명, 치매유병률은 6.98%)		
과제목표	<input type="checkbox"/> 치매통합관리서비스 제공으로 치매 중증화 억제 및 치매환자와 그 가족 삶의 질 향상		
대 상	<input type="checkbox"/> 60세 이상 마포구민, 치매환자와 그 가족		
주요성과	<input type="checkbox"/> 치매 조기검진: 6,740명 - 마포구 60세 이상 인구(82,634명) 대비 8% 검진 <input type="checkbox"/> 대상자별 체계적 등록관리: 29,973명(60세 이상 인구의 약 36.3% 등록관리) - 치매 2,274명, 고위험 2,660명, 정상 25,039명 <input type="checkbox"/> 인지건강 프로그램 운영: 6,386명 참여 - 스마트미러, VR 등 ICT 기기 활용 <input type="checkbox"/> 치매환자 맞춤형 사례관리 및 지원: 682명 - 취약계층 치매환자 치료비 358명, 검사비 55명 <input type="checkbox"/> 배회·실종 예방서비스 확대: 249건→329건(전년도 249건 대비 80건증) - 지문 등록, 위치 추적기 및 스마트 태그 지원 등 <input type="checkbox"/> 치매예방 및 인식개선 교육: 3,046명 - 기억친구 1,956명, 기억친구리더 50명 <input type="checkbox"/> 지역사회 치매 친화적 환경조성 - 치매안심마을 운영 4개동, 치매안심주치의 협력병원 26개 <input type="checkbox"/> 치매환자 공공후견인 지원: 2명		
추진체계 (자원 연계·협력)	참여기관 (연계·협력 주체)	주요역할	민관협력 및 주민참여 결과 (연계·협력 성과)
	보건소 (치매안심센터)	·치매예방관리사업 총괄 ·치매 선별검사 실시 ·예방관리 프로그램/지원사업 운영	·치매안심센터 운영위원회 및 지역 사회협의체 구축
	동주민센터	·치매검진 및 치매환자 발굴 협조 ·치매안심센터 사업 홍보	·치매안심마을 지정 및 운영위원회 구축
	홍보미디어과 노인복지시설	·치매안심센터 사업 홍보 ·치매검진 및 치매환자 발굴 협조	·치매검진 관련 동주민센터, 노인 복지시설 등 유관기관 연계 구축
	서부운전면허시험장	·고령자 운전면허 갱신을 위한 치매검진 지원	
	서울 여의도성모병원 관내 협약병원	·치매감별검사(원인확진검사) 연계	·방문건강관리사업 월례회의 통한 업무협조 및 연계
	공원녹지과 및 숲생태지도자협회	·야외치유프로그램 지원	·중앙대 자원봉사 동아리 협력
	국민건강보험공단	·치매치료관리비 예약 및 지급	·마포경찰서(실종예방)사업협약 (MOU)
	마포경찰서	·배회실종예방사업 업무협약(MOU) 및 지문등록 지원	
	관내 병원	·치매안심주치의 협약 및 환자 연계	·관내 병원(치매감별검사)협약 및 연계
	중앙대학교	·치매안심센터 자원봉사 활동	·치매안심주치의 의료기관 지정 및 연계

	자치행정과		·75세 이상 어르신 명단 확보		·숲생태지도사 및 공원녹지과(야외치유 프로그램)업무 협력			
	효도밥상 기관 기타 체육시설		·치매검진 및 치매환자 발굴 협조 ·치매안심센터 사업 홍보					
자원투입 결과	구분		2025			비고		
			목표	결과				
	인력		25	25		공무원(2) 치매안심센터 전문인력(23)		
	예산 (백만원)	국 비	751	751				
		지방비	874	874				
전 체		1,625	1,625					
세부과제 성과지표 달 성 률	성과지표명(단위)*		정의	2025			자료원	비고
				목표 (A)	결과 (B)	달성률* (B/A*100)		
	치매선별검진율(%)		관내 60세 이상 인구 대비 치매 선별검진자 수	8%	8%	100%	치매안심통합 관리시스템	
<input type="checkbox"/> 성과지표 달성 노력 - 신규 노인이용시설 발굴 및 의료 취약계층 ‘찾아가는 방문 검진’ 적극 추진 - 복지시설 및 동주민센터와 유기적 협력체계를 구축하여 검사 대상자 파악 및 일정 조율								
자체평가 결과	<input type="checkbox"/> 사업 추진과정 모니터링 - 반기별 자체 평가 실시를 통한 실적 점검 및 향후 사업 운영 전략 수립							
	<input type="checkbox"/> 성공요인 - 유관기관(동주민센터, 노인복지시설 등)과 연계한 적극적 출장 선별검진 실시 - 생활 밀착형 신규 협력기관 발굴로 치매 조기검진의 접근성 및 편의성 제고							
	<input type="checkbox"/> 부진요인 - 예산 제약에 따른 대규모 홍보 추진의 한계 및 다각적 홍보 채널 부족 - 치매에 대한 부정적 인식으로 인한 검사 기피·거부하는 사례 발생							
<input type="checkbox"/> 향후 개선방안 - 관내 미디어 매체(전광판, 마포TV 등)를 집중 활용하여 홍보 도달률 제고 및 효율성 확보 - 치매인식개선 캠페인을 병행하여 검진에 대한 심리적 장벽(거부감)완화 및 실질적 참여 유도								
담당자	담당부서 및 담당업무				담당자		전화번호	
	건강동행과(방문보건팀장)				이미선		02-3153-9061	
	건강동행과(치매관리사업)				장지영		02-3153-9062	
내외부소통 및 협력실적	<input type="checkbox"/> 치매안심센터 운영위원회 및 지역사회협의체 운영: 2회(상·하반기)							
	<input type="checkbox"/> 치매안심마을 운영위원회 운영: 4개동, 각동별 2회 운영(상·하반기)							
	<input type="checkbox"/> 유관기관 협력 통한 치매조기검진: 4,185명, 방문건강관리사업 월례회의를 통한 업무협조: 12회							
	<input type="checkbox"/> 중앙대 동아리 그루터기 자원봉사 활동: 11명							
	<input type="checkbox"/> 마포경찰서 업무협약을 통한 실종예방서비스 확대:지문등록 126명, 스마트태그 지원:55건							
	<input type="checkbox"/> 관내병원 감별검사 실시:101명, 치매안심주치의 지정 의료기관:26개 연계 진료:205건							
	<input type="checkbox"/> 숲생태지도사와 협력한 야외치유 프로그램 운영: 353명							



추진전략	II. 약자와 동행하는 건강안전망 강화							
추진과제	② 사회적 약자를 위한 의료안전망 강화							
세부과제	②-2. 의료 취약계층에 대한 맞춤형 질병예방 관리 강화							
추진배경	<input type="checkbox"/> 건강 형평성 제고를 위해 취약계층의 국가건강검진 참여의 중요성 높음 ※의료급여수급권자 건강검진 수검률 향상(출처: 지역보건의료정보시스템)							
	구분	일 반			생 애			
		대상자(명)	수검자(명)	수검률(%)	대상자(명)	수검자(명)	수검률	
		2022년	1,752	591	33.73%	1,466	474	32.33%
		2023년	1,715	547	31.9%	1,479	431	29.14%
2024년	1,696	533	31.43%	1,629	500	30.69%		
과제목표	<input type="checkbox"/> 의료급여수급권자 건강검진 수검률 향상을 통해 건강증진 도모							
대 상	<input type="checkbox"/> 의료급여수급권자 일반검진 대상자(의료급여 수급권자 중 20세~65세)							
	<input type="checkbox"/> 의료급여수급권자 생애전환기 검진 대상자(의료급여 수급권자 중 66세 이상)							
주요성과	<input type="checkbox"/> 건강검진 수검률 향상을 위한 안내/홍보 활동 실시 - 분기별 수검률 파악하여 미수검자 안내 전화 및 문자 발송 시행하여 수검률 상승에 기여							
	<input type="checkbox"/> 의료급여 수급권자 지원 기관과 협력 수검안내 - 동주민센터, 방문간호사, 국민건강보험공단 마포지사							
추진체계 (자원 연계·협력)	참여기관 (연계·협력 주체)		주요역할			민관협력 및 주민참여 결과 (연계·협력 성과)		
	보건소		·의료급여 수급권자 건강검진 수검 지원			·PHIS(지역보건의료정보시스템) 활용 업무협력: 1건 (의료수급권자 공단자료 연계 지원에 따른 조치)		
	국민건강보험공단		·국가건강검진사업 관리 ·예약금 관리, 건강검진 수검 홍보					
	병·의원		·국가건강검진 수행					
동주민센터		·의료급여 수급권자 건강검진 홍보						
자원투입 결과	구분		2025		비고			
			목표	결과				
	인력(명)		1	1	공무원 1명			
	예산 (백만원)	국 비	26	26				
		지방비	26	26				
		전 체	52	52				
세부과제 성과지표 달 성 률	성과지표명	정의	2025			자료원	비고	
			목표 (A)	결과 (B)	달성률 (B/A*100)			
	의료급여 일반건강 검진 수검율(%)	의료급여수급권자(20 세~65세) 검진 참여율	36%	39.15%	109%	PHIS		
	의료급여 생애전환기 검진 수검율(%)	의료급여수급권자(66 세 이상) 검진 참여율	31%	35.04%	113%	PHIS		
	<input type="checkbox"/> 성과지표 달성 노력: 수검 독려 전화 확대, 홍보물품 제작 활용 수검 독려							
자체평가 결과	<input type="checkbox"/> 사업 추진과정 모니터링: 반기별 1회 내부 평가 실시, 실적점검 및 사업운영전략 논의							
	<input type="checkbox"/> 성과요인: 수검 독려 우편물 발송 및 안내 전화, 홍보물품 제작 활용 수검 독려							
	<input type="checkbox"/> 미흡요인: 의료급여 수급권자들의 건강검진에 대한 필요성 결여(건강보험공단의 건강검진 강제성이 없음), 생계활동으로 건강검진을 받을 시간적 여유가 없음							
	<input type="checkbox"/> 개선할 사항: 수급권자 검진독려를 위해 구·동주민센터 의료급여관리사 등과 협력 강화							
담당자	담당부서 및 담당업무			담당자		전화번호		
	의 약 과(검진팀장)			김학락		02-3153-9141		
	의 약 과(의료급여수급권자 건강검진사업)			정다워		02-3153-9142		
내외부소통 및 협력실적	<input type="checkbox"/> 의료급여수급권자 건강검진 참여를 위해 의료급여관리사와 협력: 1회							

추진전략	II. 약자와 동행하는 건강안전망 강화																																
추진과제	② 사회적 약자를 위한 의료안전망 강화																																
세부과제	②-3. 구강건강 향상을 위한 예방 서비스 강화																																
추진배경	<div><input type="checkbox"/> 우리나라 12세 아동 치아우식 경험은 1.84개로 OECD 평균 1.2개 대비 최하위 수준임</div> <div><input type="checkbox"/> 65세 이상 노인 33.7%, 70세 이상 37.9%가 치아 저작 불편 경험(국민건강통계 2022)</div> <div><input type="checkbox"/> 소득수준이 낮을수록 구강질환 및 저작 불편 증가(국민건강통계, 2022)</div>																																
과제목표	<input type="checkbox"/> 예방적 구강관리 및 취약계층 구강건강 사업으로 건강형평성 향상																																
대 상	<div><input type="checkbox"/> 일반집단: 구민 전체(358,111명) ※2025. 11월 기준</div> <div><input type="checkbox"/> 위험집단: 일반집단의 37%(132,736명)</div> <div>※ 5~18세 아동/학생, 65세이상, 기초생활수급자, 차상위, 장애인</div>																																
주요성과	<div><input type="checkbox"/> 구강건강 주요성과</div> <div><div>- [수상] 2025년 구강보건사업 성과대회 우수 지자체 보건복지부장관 기관 표창</div><div>- 노인 불소도포·스켈링 만족도 조사 : 99.2%</div></div> <div><input type="checkbox"/> 구강건강 사업 운영</div> <div><div>- 노인 불소도포·스켈링 2024년 1,142명 대비 2025년 1,481명으로 307명(17%) 증가</div><div>- 순회 구강관리 2024년 11개소 대비 2025년 15개소로 4개소(26%) 증가</div></div> <table><tr><th>구분</th><th>내용</th><th>목표</th><th>실적</th></tr><tr><td rowspan="2">구강건강 인식제고</td><td>생애주기별 구강보건 교육</td><td>1,500명</td><td>1,962명</td></tr><tr><td>순회 구강관리</td><td>13개소</td><td>15개소</td></tr><tr><td rowspan="2">예방중심 구강질환 관리</td><td>어린이불소 도포</td><td>1,100명</td><td>1,402명</td></tr><tr><td>노인불소도포·스켈링</td><td>1,100명</td><td>1,788명</td></tr><tr><td>취약계층 구강건강</td><td>아동 치과치료비 지원</td><td>230명</td><td>318명</td></tr><tr><td>의료불평등 완화</td><td>취약계층 구강관리</td><td>400명</td><td>476명</td></tr></table>							구분	내용	목표	실적	구강건강 인식제고	생애주기별 구강보건 교육	1,500명	1,962명	순회 구강관리	13개소	15개소	예방중심 구강질환 관리	어린이불소 도포	1,100명	1,402명	노인불소도포·스켈링	1,100명	1,788명	취약계층 구강건강	아동 치과치료비 지원	230명	318명	의료불평등 완화	취약계층 구강관리	400명	476명
구분	내용	목표	실적																														
구강건강 인식제고	생애주기별 구강보건 교육	1,500명	1,962명																														
	순회 구강관리	13개소	15개소																														
예방중심 구강질환 관리	어린이불소 도포	1,100명	1,402명																														
	노인불소도포·스켈링	1,100명	1,788명																														
취약계층 구강건강	아동 치과치료비 지원	230명	318명																														
의료불평등 완화	취약계층 구강관리	400명	476명																														
추진체계 (자원 연계·협력)	참여기관 (연계·협력 주체)		주요역할			민관협력 및 주민참여 결과 (연계·협력 성과)																											
	보육시설		·어린이 불소도포사업 대상신청 및 홍보			·협력 보육시설 42개소																											
	아동복지시설		·아동치과치료지원사업 대상연계 및·홍보			·협력 지역아동센터 18개소																											
	경로당		·어르신 구강보건교육 장소 등 협조			·협력 경로당 25개소																											
	서울대 중앙장애인 구강진료센터		·취약계층 및 장애인 전문 치과진료			·의뢰 21명 및 치료비 지원 5명																											
	동주민센터		·노인 및 취약계층 구강관리 대상 발굴 및 연계			·대상자 연계 21명																											
	마포복지재단		·취약계층 치과진료비 지원 의뢰			·치과검진 및 의뢰서 작성 209명																											
	마포치과의사회		·취약아동 연계한 치과 진료·치료			·주치의 치과의원 12개소																											
복지관		·장애인, 노인 구강관리사업 신청 및 홍보			·구강보건사업 협력시설 15개소																												
자원투입 결과	구분		2025			비고																											
			목표	결과																													
	인력		7	7		치과의사(2), 치위생사(5)																											
	예산 (백만원)	국 비	20	20																													
		지방비	246	246																													
		전 체	266	266																													
세부과제 성과지표 달 성 른	성과지표명(단위)*		정의	2025			자료원	비고																									
				목표 (A)	결과 (B)	달성률* (B/A*100)																											
	5세 유치우식		5세아동 중 유치우식증율	40.4%	37.7%	107%	마포구	하향지표																									

	경험자율(%)	경험한 어린이 비율				통계	
	노인(70세+) 20개 이상 치아보유율(%)	70세 이상 노인 치아 보유 비율	88.1%	85.5%	97%	마포구 통계	
	<input type="checkbox"/> 성과산출내역 <ul style="list-style-type: none"><li>- 5세 유치우식 경험자: 159명(조사대상 어린이 421명의 37.7%)</li><li>- 20개 이상의 치아를 보유한 70세 이상 노인: 254명(조사대상 노인 297명의 85.5%)</li></ul>						
	<input type="checkbox"/> 성과지표 달성 노력(5세 유치우식 경험자율) <ul style="list-style-type: none"><li>- 위험집단에 대한 정기적 구강검진, 불소도포를 통한 구강건강 예방처치 시행</li><li>- 구강교육을 통한 자발적 구강관리의 중요성 홍보</li></ul>						
	<input type="checkbox"/> 미달성 지표 사유와 개선노력(노인(70세+) 20개이상 치아보유율) <ul style="list-style-type: none"><li>- 사유: 저소득층 구강관리 대상자 증가에 따른 70세이상 치아보유율 감소</li><li>- 자연치아 보존을 위한 예방처치 및 구강관리 교육 실시</li></ul>						
자체평가 결과	<input type="checkbox"/> 사업 추진과정 모니터링 <ul style="list-style-type: none"><li>- 반기별 1회 내부 평가 실시, 실적점검 및 사업운영 전략 논의</li></ul>						
	<input type="checkbox"/> 성과요인 <ul style="list-style-type: none"><li>- 거동불편대상자 전문가 방문구강관리 실시</li><li>- 사전 구강질환 예방을 위한 구강관리 강화</li><li>- 대상시기별 구강관리 교육 및 용품 제공</li><li>- 취약계층 전문치과치료 의뢰 및 치료비 지원</li></ul>						
	<input type="checkbox"/> 미흡요인 <ul style="list-style-type: none"><li>- 저소득층 구강관리 대상자 증가에 따른 70세이상 노인 치아보유율 감소로 구강기능 저하</li></ul>						
	<input type="checkbox"/> 개선할 사항 <ul style="list-style-type: none"><li>- 통합건강돌봄사업 시행에 따른 저소득층 등 노인 방문구강건강관리 사업 시행</li><li>- 자연치아 보유 증가를 위한 노인 자조적 불소약품(불소용액양치 배부)제공</li></ul>						
담당자	담당부서 및 담당업무			담당자		전화번호	
	의 약 과(의무팀장)			오정순		02-3153-9121	
	의 약 과(생애주기별 구강보건사업)			장영은		02-3153-9171	
	의 약 과(취약계층 구강보건사업)			강혜린		02-3153-9177	
내외부소통 및 협력실적	<input type="checkbox"/> 아동 치과치료지원사업 지역협의체 회의: 2회 (신규위원 위촉, 사업방향 논의, 의료비지원 심의 및 안건 논의 등)						
	<input type="checkbox"/> 구강건강사업 추진을 위한 분야별 관계부서 업무협의: 7개 부서 (행정지원과, 홍보미디어과, 보육정책과, 가족정책과, 장애인복지과, 어르신동행과, 건강동행과)						
	<input type="checkbox"/> 구강보건사업 시행 관련 분야별 외부기관/단체 업무 협의: 12개 기관/단체 (마포구치과의사회, 우리동네키움센터, 지역아동센터, 어린이집연합회, 노인복지시설, 장기요양시설, 드림스타트센터, 서울대중앙장애인구강진료센터, 지윤섭치과, 삼동보이즈타운, 방과후아카데미)						

추진전략	Ⅱ. 약자와 동행하는 건강안전망 강화																	
추진과제	③ 자살예방 및 마음건강 돌봄 체계 강화																	
세부과제	③-1. 지역사회 연계협력을 통한 생명존중 문화 확산 및 자살 고위험군 발굴																	
추진배경	<div><input type="checkbox"/> OECD 자살률 1위를 벗어나기 위해 자살예방 및 생명존중 문화 확산 절실</div> <div><input type="checkbox"/> 제5차 자살예방 기본계획(2023~2027)에 생명존중문화를 핵심 과제로 선정</div>																	
과제목표	<div><input type="checkbox"/> 생명존중문화 확산 및 약자와 동행하는 사회안전망 강화로 자살예방</div> <div><input type="checkbox"/> 선별검사 및 스트레스 인지, 우울증 등 고위험군 발굴로 예방관리</div>																	
대 상	<div><input type="checkbox"/> 스트레스, 우울감 경험 등이 있는 인구</div> <table><tr><td rowspan="2">마포구 인구 (2025년 11월)</td><td colspan="3">고위험군(2024년 지역사회건강조사결과 비율 적용)</td></tr><tr><td>계</td><td>스트레스인지(인구의 28.0%)</td><td>우울감경험(인구의 8.8%)</td></tr><tr><td>358,111명</td><td>131,785명</td><td>100,271명</td><td>31,514명</td></tr></table>							마포구 인구 (2025년 11월)	고위험군(2024년 지역사회건강조사결과 비율 적용)			계	스트레스인지(인구의 28.0%)	우울감경험(인구의 8.8%)	358,111명	131,785명	100,271명	31,514명
	마포구 인구 (2025년 11월)	고위험군(2024년 지역사회건강조사결과 비율 적용)																
		계	스트레스인지(인구의 28.0%)	우울감경험(인구의 8.8%)														
358,111명	131,785명	100,271명	31,514명															
주요성과	<div><input type="checkbox"/> <b>[수상]</b> 2025년 자살수단차단사업 우수자치구 표창(2025.12.16. 서울시자살예방센터) (관내 희망판매소 50개소 확보, 연중 모니터링 진행)</div> <div><input type="checkbox"/> 우울척도, 노인 우울척도에 따른 대상자 선별검사 및 상담 실시: 1,271건 (1차 의료기관 협력 선별검사 740건, 보건소 선별검사·상담 531건)</div> <div><input type="checkbox"/> 자살 고위험군 지역사회 자원 연계: 58건<ul style="list-style-type: none"><li>고위험군: 정신건강복지센터 연계 예방관리</li><li>잠재위험군: 정신의료기관, 복지관, 동주민센터, 심리상담센터 등과 연계 예방관리</li></ul></div> <div><input type="checkbox"/> 자살예방 공동협력을 위한 민관협력 간담회: 24회</div> <div><input type="checkbox"/> 생명존중 문화 확산을 위한 지역사회 캠페인 운영: 23회</div>																	
추진체계 (자원 연계·협력)	참여기관 (연계·협력 주체)		주요역할		민관협력 및 주민참여 결과 (연계·협력 성과)													
	보건소		·자살예방 사업계획 수립·시행 ·예산편성 및 지원, 예방활동 추진		·생명존중 자살예방 통합사례관리회의: 22회, 정신건강전문요원 참석 및 자살 고위험군 108명 발굴													
	동주민센터		·정신건강 고위험군 등 발견 시 의뢰 ·서비스 안내 및 사업홍보 협조															
	정신건강복지센터		·자살 고위험군 심층 상담		·1차의료기관 협력 우울선별검사 실시로 자살고위험군 발굴: 47명, 심층상담 11명 실시													
	병·의원		·자살 고위험군 선별검사 실시 ·우울증 등 환자 협력진료 ·자살예방 공동협력															
	서부고용복지센터		·실직자 등 고위험군 발굴 및 상담의뢰		·지역주민 주도 자살예방캠페인 (생명사랑캠페인) 운영: 10회													
	청소년상담복지센터		·청소년 고위험군 발굴 및 의뢰 ·사례관리, 합동캠페인															
자원투입 결과	구분		2025		비고													
			목표	결과														
	인력(명)		2	2	기간제(2)													
	예산 (백만원)	국 비	—	—														
		지방비	94	89														
		전 체	94	89														
세부과제 성과지표 달 성 른	성과지표명		정의	2025			자료원	비고										
				목표 (A)	결과 (B)	달성률 (A/B)												
	마포구 자살사망 수(명)		자살로 사망한 사람의 수	71명	90명 (2024결과치)	79%	국가통계	하향지표										

	마포구 자살률(명/10만명)	인구10만명 대비 자살 사망자 수	19.4명	25명 (2024결과치)	78%	국가통계	하향지표
	※ 자살 관련 지표는 국가통계로 매년 9월 발표(통계청) 단, 2025년 실적은 지침에 따라 최근 연도(2024) 통계 활용 평가 <input type="checkbox"/> 성과지표 달성 노력 <ul style="list-style-type: none"><li>- 생명존중 캠페인 및 선별검사 강화로 자살 고위험군 조기발굴</li><li>- 민관협력을 통해 다양한 경로로 고위험군 발굴 및 지역자원과 연계하여 상담서비스 제공</li></ul> <input type="checkbox"/> 미달성 지표 사유와 개선노력 <ul style="list-style-type: none"><li>- 정신과적 문제, 경제적 어려움 등 사회경제적 변화에 따라 전국, 서울시 자살률 증가</li></ul> ※ 전년 대비 전국 자살률 29.1명(▲1.8명), 서울시 자살률 21.4명(▲0.9명)						
자체평가 결과	<input type="checkbox"/> 사업 추진과정 모니터링 <ul style="list-style-type: none"><li>- 반기별 1회 내부 평가 실시, 실적점검 및 사업운영 전략 논의</li></ul> <input type="checkbox"/> 성과요인 <ul style="list-style-type: none"><li>- 구직자·실직자를 대상으로 자살고위험군 발굴 및 예방적 상담서비스 제공</li><li>- 생명존중 교육·캠페인을 통하여 자살에 대한 위험성 및 사회적 관심 확대</li></ul> <input type="checkbox"/> 미흡요인 <ul style="list-style-type: none"><li>- 생명이음 청진기 사업 참여 1차 의료기관의 내원 환자 선별검사 후 의뢰된 고위험군의 지속 상담 실적 낮음(사유: 연락두절, 거부)</li></ul> <input type="checkbox"/> 개선할 사항 <ul style="list-style-type: none"><li>- 1차 의료기관 생명이음 청진기사업으로 발굴된 고위험군에게 맞춤형 서비스 제공</li><li>- 양질의 상담서비스 제공을 위해 자살예방인력에 대한 교육 강화</li><li>- 고용복지센터, 복지관 등 지역사회 내 다양한 기관과 협력 강화</li></ul>						
담당자	담당부서 및 담당업무			담당자	전화번호		
	보건행정과(정신건강팀장)			박성민	02-3153-9041		
	보건행정과(자살예방사업)			박안나	02-3153-9043		
내·외부 소통 및 협력실적	<input type="checkbox"/> 각 과(동) 고위험 대상자 발굴 및 상담 의뢰: 30건 <input type="checkbox"/> 1차의료기관 생명이음청진기 사업 참여 기관 13개 확보, 2025년 신규기관 발굴: 1개 <input type="checkbox"/> 자살 잠재 위험군 지역사회 자원 연계를 위한 업무협약·사례관리: 12회 (구청, 고용복지지원센터, 중장년내일센터, 주거안심종합복지센터, 새일센터, 대한노인회 등) <input type="checkbox"/> 지역주민 참여 자살예방캠페인(생명사랑캠페인)을 위한 유관기관 업무협약: 10회 <input type="checkbox"/> 자살예방사업 수행기관(정신건강복지센터, 보건소) 업무협약 간담회: 3회						

추진전략	II. 약자와 동행하는 건강안전망 강화							
추진과제	③ 자살예방 및 마음건강 돌봄 체계 강화							
세부과제	③-2. 생명지킴이 양성 확대로 자살 선행요인 집중 관리							
추진배경	<input type="checkbox"/> WHO와 미국질병통제센터(CDC)는 효과적 자살예방 전략 중 하나로 생명지킴이 양성 제시 <input type="checkbox"/> 국민적 생명존중 문화 운동 확산을 위해 생명지킴이 활동의 중요성 높음							
과제목표	<input type="checkbox"/> 생명지킴이 양성 교육을 통해 지역사회 생명존중문화 확산							
대 상	<input type="checkbox"/> 정신건강 분야 업무에 종사하거나 관심있는 사람							
주요성과	<input type="checkbox"/> 생명지킴이 양성: 209명(학생, 교사, 사회복지시설 관련 종사자 등) <input type="checkbox"/> 보건의료, 복지, 교육 등 정신건강 분야 종사자 교육참여 적극 안내							
	1순위	방문보건사업 인력, 사회복지직 공무원						
	2순위	방문보건사업 외 보건소 종사자, 복지시설 종사자, 노인돌봄 및 재가서비스 제공자 등						
	3순위	관내 중고교 교사 및 학생, 통장 및 반장, 약사회, 의사회, 일반시민 및 단체 등						
추진체계 (자원 연계·협력)	참여기관 (연계·협력 주체)		주요역할			민관협력 및 주민참여 결과 (연계·협력 성과)		
	보건소		·자살예방 사업 시행 ·생명지킴이 양성 및 관리			·생명지킴이 참여 캠페인 : 11회		
	한국생명존중희망재단		·생명지킴이 양성 및 통합관리시스템 ·교육프로그램 개발 및 보급					
	서울시자살예방센터		·생명지킴이 교육 운영			·생명지킴이 교육 실시 : 209명		
	마포구정신건강복지센터		·프로그램 기획 및 운영 ·생명지킴이로부터 의뢰받은 대상 개입					
자원투입 결과	구분		2025		비고			
			목표	결과				
	인력		5	5	정신건강센터-전문인력(5)			
	예산 (백만원)	국 비	10	10				
		지방비	11	11				
	전 체	21	21					
세부과제 성과지표 달 성 률	성과지표명(단위)*		정의	2025			자료원	비고
				목표 (A)	결과 (B)	달성률* (B/A*100)		
	생명지킴이양성인원(명)		생명지킴이 교육 수료자 수	200명	209명	104.5%	생명지킴이 회원관리시스템	
자체평가 결과	<input type="checkbox"/> 성과지표 달성 노력 - 생명지킴이교육 중요성 홍보를 통한 유관기관 종사자 교육참여 유도							
	<input type="checkbox"/> 사업 추진과정 모니터링 - 반기별 1회 내부 평가 실시, 실적점검 및 사업운영전략 논의							
	<input type="checkbox"/> 성과요인 - 방문보건, 사회복지사 등 관련 시설과 협력하여 교육참여 독려 - 캠페인 등을 통해 생명지킴이 참가자 적극 모집 <input type="checkbox"/> 미흡요인: 지역사회 내 한정된 유관기관으로 생명지킴이 신규 참여자 발굴에 어려움 <input type="checkbox"/> 개선할 사항: 생명존중안심마을 신규 참여기관 발굴시 생명지킴이 참여 독려							
담당자	담당부서 및 담당업무			담당자		전화번호		
	보건행정과(정신건강팀장)			박성민		02-3153-9041		
	보건행정과(자살예방사업)			박안나		02-3153-9043		
내외부소통 및 협력실적	<input type="checkbox"/> 동주민센터 현장 보건·복지인력 교육을 위한 관계부서 업무협의: 1회 <input type="checkbox"/> 복지시설 종사자 생명지킴이 교육을 위한 업무협의: 1회							

추진전략	Ⅱ. 약자와 동행하는 건강안전망 강화															
추진과제	③ 자살예방 및 마음건강 돌봄 체계 강화															
세부과제	③-3. 지역사회 중심의 통합 정신건강 체계 구축 및 사례관리 강화															
추진배경	<input type="checkbox"/> 급변하는 사회·환경으로 인해 우울·불안감 확산 및 정신건강 문제 심화 <input type="checkbox"/> 정신건강서비스에 대한 요구도 증가로 관리체계 강화 필요															
과제목표	<input type="checkbox"/> 보건복지 통합 접근을 통해 정신건강 고위험군 조기 발견 및 예방·치료 <input type="checkbox"/> 중증정신질환자를 위한 지원 및 사례관리로 지역사회 생활 유지율 향상															
대 상	<input type="checkbox"/> 중증정신질환자(정신장애, 조현병, 양극성 장애, 재발성 우울장애) <input type="checkbox"/> 정신건강 고위험군 및 지역주민															
주요성과	<input type="checkbox"/> <b>[수상] 2025년 서울시 기초 정신건강복지센터 ‘우수’ 평가</b>															
	<input type="checkbox"/> 정신질환자 관리 및 지원 현황															
	<table><tr><td colspan="2">정신건강 고위험군</td><td colspan="2">지역사회 생활유지 중증정신질환자</td></tr><tr><td>정신질환자 추계(성인 인구의 1%)</td><td>정신건강 상담자</td><td>정신건강복지센터 등록인원</td><td>입원하지 않고 생활 중인 인원</td></tr><tr><td>3,704명</td><td>1,492명</td><td>468명</td><td>451명</td></tr></table>				정신건강 고위험군		지역사회 생활유지 중증정신질환자		정신질환자 추계(성인 인구의 1%)	정신건강 상담자	정신건강복지센터 등록인원	입원하지 않고 생활 중인 인원	3,704명	1,492명	468명	451명
	정신건강 고위험군		지역사회 생활유지 중증정신질환자													
	정신질환자 추계(성인 인구의 1%)	정신건강 상담자	정신건강복지센터 등록인원	입원하지 않고 생활 중인 인원												
	3,704명	1,492명	468명	451명												
	<input type="checkbox"/> 정신건강 고위험군 조기 발견으로 예방치료															
	<table><tr><td>지역사회 자살 의·시도 위기개입</td><td>· 자살의·시도자 사례관리: 54명, 823건 · 경찰, 소방으로부터 의뢰받은 자살 고위험군 위기 상담(361명) · 자살 유족 자조 모임(유채꽃): 12회/19명</td></tr><tr><td>정신건강 위기대응</td><td>· 응급출동(65명), 입원 연계(31명), 응급 이송비 지원(12명, 12건) · 서울특별시 마포구 정신건강 위기대응체계 구축에 관한 조례 제정(2025.5.8.) · 정신응급 공공병상 운영 업무 협약식 개최(2025.9.24.) · 정신응급대응 협의체 운영(1회)</td></tr><tr><td>정신건강 고위험군 조기발견</td><td>· 정신건강복지센터 등록 전 상담서비스(1,492명/3,828건) · 찾아가는 실무자 교육을 통한 정신질환 및 의뢰방법 교육(8회/91명) · 의료기관 퇴원 통지(65명), 주민센터 등 의뢰(258명) · 청년 정신건강 고위험군 조기발견(13회/1,039명) · 여성 정신건강 고위험군 조기발견(16회/528명) · 노인 정신건강 고위험군 조기발견(21회/305명) · 정신건강 서포터즈단 운영(15명)</td></tr><tr><td>아동청소년 정신건강</td><td>· 사례관리(30명/335건) · 대한소아청소년정신의학회 협력 공개강좌(1회/70명)</td></tr></table>				지역사회 자살 의·시도 위기개입	· 자살의·시도자 사례관리: 54명, 823건 · 경찰, 소방으로부터 의뢰받은 자살 고위험군 위기 상담(361명) · 자살 유족 자조 모임(유채꽃): 12회/19명	정신건강 위기대응	· 응급출동(65명), 입원 연계(31명), 응급 이송비 지원(12명, 12건) · 서울특별시 마포구 정신건강 위기대응체계 구축에 관한 조례 제정(2025.5.8.) · 정신응급 공공병상 운영 업무 협약식 개최(2025.9.24.) · 정신응급대응 협의체 운영(1회)	정신건강 고위험군 조기발견	· 정신건강복지센터 등록 전 상담서비스(1,492명/3,828건) · 찾아가는 실무자 교육을 통한 정신질환 및 의뢰방법 교육(8회/91명) · 의료기관 퇴원 통지(65명), 주민센터 등 의뢰(258명) · 청년 정신건강 고위험군 조기발견(13회/1,039명) · 여성 정신건강 고위험군 조기발견(16회/528명) · 노인 정신건강 고위험군 조기발견(21회/305명) · 정신건강 서포터즈단 운영(15명)	아동청소년 정신건강	· 사례관리(30명/335건) · 대한소아청소년정신의학회 협력 공개강좌(1회/70명)				
	지역사회 자살 의·시도 위기개입	· 자살의·시도자 사례관리: 54명, 823건 · 경찰, 소방으로부터 의뢰받은 자살 고위험군 위기 상담(361명) · 자살 유족 자조 모임(유채꽃): 12회/19명														
	정신건강 위기대응	· 응급출동(65명), 입원 연계(31명), 응급 이송비 지원(12명, 12건) · 서울특별시 마포구 정신건강 위기대응체계 구축에 관한 조례 제정(2025.5.8.) · 정신응급 공공병상 운영 업무 협약식 개최(2025.9.24.) · 정신응급대응 협의체 운영(1회)														
정신건강 고위험군 조기발견	· 정신건강복지센터 등록 전 상담서비스(1,492명/3,828건) · 찾아가는 실무자 교육을 통한 정신질환 및 의뢰방법 교육(8회/91명) · 의료기관 퇴원 통지(65명), 주민센터 등 의뢰(258명) · 청년 정신건강 고위험군 조기발견(13회/1,039명) · 여성 정신건강 고위험군 조기발견(16회/528명) · 노인 정신건강 고위험군 조기발견(21회/305명) · 정신건강 서포터즈단 운영(15명)															
아동청소년 정신건강	· 사례관리(30명/335건) · 대한소아청소년정신의학회 협력 공개강좌(1회/70명)															
<input type="checkbox"/> 중증정신질환자 등 지원사업을 통해 지역사회 안정적 생활유지																
- <b>[신규]</b> 동료지원인 양성 교육 및 취업 연계로 자립역량 및 자기효능감 향상																
<table><tr><td>· 정신질환자 사례관리: 468명(6,113건)</td></tr><tr><td>· 회복지원 프로그램 제공: 105회(1,159명)</td></tr><tr><td>· 가족 프로그램 제공: 6회(84명)</td></tr><tr><td>· 정신과 치료비 지원 서비스 198명</td></tr><tr><td>· 동료지원인 양성교육 연계: 6명 / 취업 연계: 4명</td></tr></table>				· 정신질환자 사례관리: 468명(6,113건)	· 회복지원 프로그램 제공: 105회(1,159명)	· 가족 프로그램 제공: 6회(84명)	· 정신과 치료비 지원 서비스 198명	· 동료지원인 양성교육 연계: 6명 / 취업 연계: 4명								
· 정신질환자 사례관리: 468명(6,113건)																
· 회복지원 프로그램 제공: 105회(1,159명)																
· 가족 프로그램 제공: 6회(84명)																
· 정신과 치료비 지원 서비스 198명																
· 동료지원인 양성교육 연계: 6명 / 취업 연계: 4명																
추진체계 (자원 연계·협력)	참여기관 (연계·협력 주체)	주요역할	민관협력 및 주민참여 결과 (연계·협력 성과)													
	보건소	·정신건강증진사업 계획 수립·시행 ·지역정신건강관리사업 수행	·정신응급대응 협의체 운영(1회) ·고위험군 의뢰(5명)													
	동주민센터	·정신건강 고위험군 등 발견, 서비스 의뢰 ·정신건강사업 홍보	·통합사례회의 참여(39회) ·고위험군 의뢰(38명)													
	정신의료기관	·정신건강 취약계층 및 정신질환자 진료	·의료비 지원(193명)													
	경찰서/소방서	·정신응급 위기 대응/정신의료기관 이송 ·자살의시도자 의뢰	·응급입원 연계 및 이송(18명) ·진단 및 보호 신청(17명) ·자살의시도자 의뢰(361명)													
	관내 학교	·정신건강 고위험군 등 발견, 서비스 의뢰	·고위험군 의뢰(11명)													

			·정신건강사업 홍보		·사례회의(2회) ·캠페인 등 홍보(4회)			
	복지시설		·시설이용자 고위험군 발견		·고위험군 의뢰(37명)			
	무인세탁소, 음식점, 카페 등		·마음애(愛) 안심가게 협약 및 사업협조		·선별검사(453건) ·홍보물 비치(5개월/21개소)			
자원투입 결과	구분		2025			비고		
			목표	결과				
	인력		19	19		정신건강복지센터 민간 위탁 인력 19명 (비상근직 센터장 1, 상근직 18명)		
	예산 (백만원)	국 비	208	208				
		지방비	1,089	1,089				
		전 체	1,297	1,297				
세부과제 성과지표 달 성 률	성과지표명(단위)*		정의	2025			자료원	비고
				목표 (A)	결과 (B)	달성률* (B/A*100)		
	중증정신질환자 지역사회 생활 유지율(%)		정신건강복지센터에 등록된 중증정신질환자 중 해당연도에 입원을 하지 않은 환자의 비율	94.8%	96.8%	102.11%	국가정신건강 사례관리시스템	
	정신건강 고위험군 상담 서비스 제공률(%)		마포구 추계 정신질환자 수 대비 일반상담자 수의 비율	34.7%	41%	118.16%	국가정신건강 사례관리시스템	
	<input type="checkbox"/> 성과지표 달성 노력 - 개별서비스 요구도에 따른 맞춤형 서비스 제공 및 지역사회 자원 연계 확대 - 동료지원 활동을 통한 취업 연계로 자립역량 강화							
자체평가 결과	<input type="checkbox"/> 사업 추진과정 모니터링 - 반기별 1회 내부 평가 실시, 실적점검 및 사업운영전략 논의							
	<input type="checkbox"/> 성과요인 - 주간재활, 자조모임 등 다양한 회복지원 활동 프로그램 운영을 통한 지역사회 생활 유지율 향상 - 동료지원활동을 위한 교육 및 실제 취업 연계를 통한 자립 가능성 강화							
	<input type="checkbox"/> 미흡요인 - 등록회원 사례관리 수요 점차 증가로 상담서비스 질적 관리의 어려움							
	<input type="checkbox"/> 개선할 사항 - 등록회원 사례관리 질적 서비스 제고 및 제공인력 확충 - 지역사회 협력 강화: 유관기관과 공동 사례관리 체계 구축							
담당자	담당부서 및 담당업무				담당자		전화번호	
	보건행정과(정신건강팀장)				박성민		02-3153-9041	
	보건행정과(정신건강증진사업)				신윤정		02-3153-9042	
내외부소통 및 협력실적	<input type="checkbox"/> 정신응급대응협의체 운영(보건소, 경찰서, 소방서, 연세서울병원등)							
	<input type="checkbox"/> 아동청소년 정신건강 고위험군 조기발견을 위한 업무협력 회의 - 학생맞춤통합지원 실무협의체 및 회의(5회) - 정서행동특성검사 정신건강증진 협의체(1회)							
	<input type="checkbox"/> 학생 고위험군 발굴을 위한 대학 상담센터와 업무협의: 1개 대학(홍익대)							
	<input type="checkbox"/> 창전동 아파트 화재 사건으로 인한 재난정신건강서비스 협력 간담회 : 1회(서강동주민센터)							
	<input type="checkbox"/> 임상심리실과 연계한 심리치료 및 지원을 위한 업무협의: 1개 병원(신촌세브란스병원)							
	<input type="checkbox"/> 청년층의 정신건강 고위험군 안전을 위한 마음애(愛) 안심가게 운영 업무협약: 21개소 - 무인세탁소 15개소, 카페 5개소, 병원 1개소							



	<ul style="list-style-type: none"> <li>- 자가 정신건강 검진 QR코드, 안내문 비치, 자살 예방 홍보물 비치</li> </ul> <p><input type="checkbox"/> 생애주기별 정신건강 지원을 위한 업무협약: 8개소  <i>(마포노인종합복지관, 마포청년창업취업지원센터 나루, 서울마포지역자활센터, 마포주거안심종합센터, 태화샘솟는집, 고양정신병원, 중부여성발전센터, 마포고용복지센터)</i></p> <p><input type="checkbox"/> 고위험군 조기발견 및 의뢰를 위한 마포지역자활센터 등 민간기관 간담회(21회)</p> <p><input type="checkbox"/> 마포구정신건강복지센터 운영위원회를 통한 정신간호학 교수: 지표 자문(4회)</p> <ul style="list-style-type: none"> <li>- 사례회의 통한 개별서비스 요구도 파악 및 문제해결 도출 등으로 집중사례관리 대상자 수 확대와 적정 퇴적으로 지역사회생활유지율 높이도록 함</li> </ul>
--	---

추진전략	Ⅲ. 맞춤형 건강증진 서비스 구축																	
추진과제	① 만성질환 예방관리체계 구축 및 건강생활실천 환경조성																	
세부과제	①-1. 건강수준 향상을 위한 심뇌혈관질환 예방관리 및 인식개선 강화																	
추진배경	<input type="checkbox"/> 심뇌혈관질환은 주요 사망원인으로 사회적 부담이 큰 질병임(2위 심장질환, 4위 뇌혈관질환) <input type="checkbox"/> 고령화에 따라 노인 환자 및 의료비 부담이 지속 증가하고 있음																	
과제목표	<input type="checkbox"/> 심뇌혈관질환의 주요 선행 질환인 고혈압, 당뇨병, 이상지질혈증 예방 <input type="checkbox"/> 심뇌혈관질환 예방을 위해 혈압, 혈당 등 수치에 대한 인지도 향상																	
대 상	<input type="checkbox"/> 만 30세 이상 인구 및 만성질환자																	
	<table><tr><td colspan="2">구분</td><td>인원</td><td>비고</td></tr><tr><td>위험집단</td><td>30세 이상 인구</td><td>259,170</td><td>인구(358,111)의 72%</td></tr><tr><td rowspan="2">표적집단 (대상집단)</td><td>30세 이상 고혈압 환자 추계 (고혈압 진단 경험률: 21.9%)</td><td>56,758</td><td>인구(358,111)의 15.8%</td></tr><tr><td>30세 이상 당뇨병 환자 추계 (당뇨병 진단 경험률: 8.9%)</td><td>23,066</td><td>인구(358,111)의 6.4%</td></tr></table>			구분		인원	비고	위험집단	30세 이상 인구	259,170	인구(358,111)의 72%	표적집단 (대상집단)	30세 이상 고혈압 환자 추계 (고혈압 진단 경험률: 21.9%)	56,758	인구(358,111)의 15.8%	30세 이상 당뇨병 환자 추계 (당뇨병 진단 경험률: 8.9%)	23,066	인구(358,111)의 6.4%
	구분		인원	비고														
	위험집단	30세 이상 인구	259,170	인구(358,111)의 72%														
표적집단 (대상집단)	30세 이상 고혈압 환자 추계 (고혈압 진단 경험률: 21.9%)	56,758	인구(358,111)의 15.8%															
	30세 이상 당뇨병 환자 추계 (당뇨병 진단 경험률: 8.9%)	23,066	인구(358,111)의 6.4%															
주요성과	<input type="checkbox"/> 심뇌혈관질환 예방 건강교실 및 「내 혈압·혈당 알기」 부스운영 ('24년 42회 → '25년 45회) - 고혈압·당뇨 건강교실: 24회/1,115명 - 저염·저당, 건강한 밥상 차리기 실습 교육: 4회/116명 - 지역사회 연계 찾아가는 건강교실: 8회/322명 - <b>신규</b> 고혈압·당뇨 투약관리 교육: 2회/69명 - <b>강화</b> 심뇌혈관질환 예방관리 특별강좌(뇌졸중/협심증/심근경색): 7회/241명																	
	<input type="checkbox"/> <b>신규</b> 건강 취약계층 대상 「건강한 혈관 찾기」 실천중심 건강관리 프로그램: 6회/66명																	
	<input type="checkbox"/> 고혈압·당뇨 건강교실 참여자 대상 만족도조사 실시: 2회 - 상반기 참여자 187명 중 설문 참여 125명, 만족이상 답변 99% - 하반기 참여자 102명 중 설문 참여 74명, 만족이상 답변 96%																	
	<input type="checkbox"/> 보건의료 사업 및 병원 연계 만성질환자 등록관리 - 고혈압 2,126명, 당뇨: 688명, 이상지질혈증: 1,282명																	
	<input type="checkbox"/> 심뇌혈관질환 예방관리 홍보·캠페인 - 다매체 활용 홍보(소식지, 포스터, SNS, 미디어보드 등): 82회 - 「자기혈관 숫자 알기」 캠페인 활동: 5회 - 대사증후군 찾아가는 건강상담실 연계 건강홍보관 운영: 43회																	
	<input type="checkbox"/> 심뇌혈관질환 예방관리사업 담당자 및 전문인력 교육 - 만성질환 사업기획 및 건강조사 FMTP 교육: 1명/12회 - <b>'25년 서울권역 평가대회 3위 수상</b> 지역보건사업 우수사례 발굴 역량강화 교육: 1명/7회																	
	추진체계 (자원 연계·협력)	참여기관 (연계·협력 주체)	주요역할	민관협력 및 주민참여 결과 (연계·협력 성과)														
		보건소	·환자 등록 및 건강상담	·방문건강관리사업 연계를 통한 만성질환자 등록·관리 체계 구축														
		동주민센터 /홍보미디어과	·사업홍보 및 대상자 발굴 연계 ·각종 매체를 통한 사업 홍보															
		복지시설	·찾아가는 건강교실 운영	·동주민센터 및 홍보미디어과 협력을 통한사업 홍보 체계 구축														
대학,사업장		·사업홍보 및 찾아가는 건강교실 운영 협조	·대학 및 지역사회기관 협력을 통한 만성질환 예방 캠페인 체계 구축															
관내 병원		·일차의료 만성질환관리사업 참여 ·대상자 교육 연계 및 사업홍보 협조																
국민건강보험공단		·일차의료 만성질환관리사업 운영	·관내 복지시설 등 유관기관 연계를 통한 건강교실 운영 체계 구축															
	서울시 심뇌혈관질환	·실무자 교육, 사업기술 지원	·서울시 지원단과의 협력 체계 구축을															

	예방관리사업 지원단		·예방관리 전문강사 인력풀 운영		통한 사업 운영 기술지원 및 자문 강화			
자원투입 결과	구분		2025			비고		
			목표	결과				
	인력		2	2		공무원(1) 기간제근로자(1)		
	예산 (백만원)	국 비	13	7				
지방비		38	35					
	전 체	51	42					
세부과제 성과지표 달 성 률	성과지표명(단위)*		정의	2025			자료원	비고
				목표 (A)	결과 (B)	달성률* (B/A*100)		
	혈압수치 인지율(%)		본인의 혈압수치를 알고 있는 사람의 비율	58.0%	43.7%	75.34%	지역사회 건강조사	
	혈당수치 인지율(%)		본인의 혈당수치를 알고 있는 사람의 비율	27.2%	18.4%	67.64%	지역사회 건강조사	
	<input type="checkbox"/> 성과지표 달성 노력 - 지역사회 기관과 연계하여 찾아가는 건강교실 및 건강취약계층 대상 프로그램을 운영 함으로써 고위험군의 교육·상담 접근성을 높이고자 노력함. - 소식지·SNS 등 다매체 홍보 및 ‘자기혈관 숫자 알기’를 통해 인지율 향상하고자 노력함.							
자체평가 결과	<input type="checkbox"/> 사업 추진과정 모니터링 - 반기별 1회 내부 평가 실시, 실적점검 및 사업운영 전략 논의							
	<input type="checkbox"/> 성공요인 - 예산의 한계를 고려한 내부 전문인력 활용으로 건강관리 기회 확대 - 지역사회 연계 찾아가는 건강교실 및 건강취약계층 대상 「건강한 혈관찾기」 실천중심 건강관리 프로그램 신규 운영으로 지역사회 건강 불평등 완화							
	<input type="checkbox"/> 부진요인 - 혈압(43.7%)·혈당(18.4%) 인지율이 목표 대비 각각 75.34%, 67.64% 수준으로 미달성 - 교육의 한계와 자기 혈압·혈당 수치 인식 및 관리 중요성에 대한 인식 부족							
	<input type="checkbox"/> 향후 개선방안 - 지역행사·캠페인과 연계한 혈압·혈당 측정 기회 확대로 잠재적 위험군 조기 발굴 - 다매체 활용으로 자기 혈관 수치 인지 및 관리의 중요성 홍보 강화 - 「건강한 혈관찾기」 실천중심 건강관리 프로그램 운영시 개인의 건강행태 개선을 위한 지속적인 동기부여 활동 필요							
담당자	담당부서 및 담당업무			담당자		전화번호		
	의 약 과(만성질환관리팀장)			임은정		02-3153-9991		
	의 약 과(심뇌혈관질환예방관리사업)			장지영		02-3153-9993		
내외부소통 및 협력실적	<input type="checkbox"/> 방문건강관리사업 연계를 통한 만성질환자 등록·관리: 1,466명							
	<input type="checkbox"/> 지원부서와 협력하여 사업홍보: 75건							
	<input type="checkbox"/> 세계 고혈압의 날 행사와 연계하여 혈압측정 및 건강상담: 40건							
	<input type="checkbox"/> 치매극복의 날 행사와 연계하여 혈압·혈당측정 및 건강상담: 250건							
	<input type="checkbox"/> 대학 및 지역사회기관 협력 등 만성질환 예방 캠페인: 5회							
	<input type="checkbox"/> 관내 복지시설 등 기관 연계 건강교실 운영: 8회, 322명							
	<input type="checkbox"/> 일차의료 만성질환자관리 협력을 위한 지역운영위원회 운영: 2회							
	<input type="checkbox"/> 서울시 심뇌혈관질환예방관리사업 지원단 주관 담당자 교육 참석: 1회							
	<input type="checkbox"/> 서울시 심뇌혈관질환예방관리사업 지원단 현장 자문회의 실시: 1회							

추진전략	Ⅲ. 맞춤형 건강증진 서비스 구축							
추진과제	① 만성질환 예방관리 체계 구축 및 건강생활실천 환경조성							
세부과제	①-2. 마포건강관리센터 운영으로 예방중심 생활습관 형성							
추진배경	<input type="checkbox"/> 만성질환은 건강수명 저하의 주된 원인으로 예방관리의 중요성이 매우 높음							
과제목표	<input type="checkbox"/> 맞춤형 건강관리 서비스 제공으로 만성질환 예방 <input type="checkbox"/> 건강수명 연장으로 구민의 삶의 질 향상							
대 상	<input type="checkbox"/> 대사증후군 관리대상(20세~69세) 및 1차 진료실 이용 주민							
주요성과	<input type="checkbox"/> 대사증후군 관리사업 <ul style="list-style-type: none"><li>- 신규 등록 관리: 6,632건('24년 5,300건 대비 25%증가)</li><li>- 검진 결과에 따른 군 분류 및 상담: 39,084건('24년 31,077건 대비 25%증가)</li><li>- 국가 건강검진 사후 등록 관리: 3,029건('24년 2,745건 대비 10%증가)</li><li>- 찾아가는 이동검진: 55회/2,235건('24년 53회/1,959건 대비 14%증가), 신규 사업장 발굴 3개소</li><li>- 1차 진료실 및 보건 사업 연계 건수: 2025년 1,149건</li><li>- 검사결과에 따른 대상자맞춤형 건강관리 계획 수립·제공 및 관리: 1,895명('24년 1,692명 대비 11%증가)</li></ul> <input type="checkbox"/> 1차 진료실 운영 <ul style="list-style-type: none"><li>- 1차진료제공 및 처방: 12,479건('24년 8,837건 대비 41% 증가)</li><li>- 만성질환자 건강상담 및 투약 관리: 5,391건('24년 3,954건 대비 36% 증가)</li></ul> <input type="checkbox"/> 대사증후군 인식개선 캠페인 및 매체활용 홍보 <ul style="list-style-type: none"><li>- 실적: 94회(옥외전광판·소식지·마포TV 활용 89회, 캠페인5회)</li></ul>							
추진체계 (자원 연계·협력)	참여기관 (연계·협력 주체)		주요역할		민관협력 및 주민참여 결과 (연계·협력 성과)			
	주민센터/홍보미디어과		·지역내 사업 홍보 협력		·대사증후군관리사업 지원단과 협력 체계 구축을 통한 모니터링 및 자문회의 실시			
	서울시		·사업지침 시달 및 예산 지원					
	대사증후군관리사업지원단		·사업시행을 위한 기술지원 및 자문		·찾아가는 이동검진 관련 복지관 대학사업장과 협력 체계 구축			
	서울시공공보건의료재단		·사업운영 전문지원					
	복지관, 대학, 사업장		·이동 건강검진 운영 협조		·국민건강보험공단과 협력하여 건강검진 수검자 사후등록관리 체계 구축			
	국민건강보험공단		·국가건강검진 사후관리 대상자 연계					
자원투입 결과	구분		2025		비고			
			목표	결과				
	인력		9	9	공무원(3) 기간제근로자(6)			
	예산 (백만원)	국 비	—	—				
		지방비	426	415				
	전 체	426	415					
세부과제 성과지표 달 성 률	성과지표명(단위)*		정의	2025			자료원	비고
				목표 (A)	결과 (B)	달성률* (B/A*100)		
	대사증후군등록 인원 수(명)		대사증후군관리시스템에 등록·관리중인 총 인원수	9,500명	13,028명	137.1%	대사증후군 관리사업DB	
	<input type="checkbox"/> 성과지표 달성 노력 <ul style="list-style-type: none"><li>- 접근성 향상을 위한 학교, 사업장, 지역 등에 직접 방문하여 찾아가는 건강상담실 운영</li><li>- 건강검진 결과를 기반으로 건강상태 및 연령대별 특성에 맞는 건강관리 서비스 제공</li></ul>							
자체평가 결과	<input type="checkbox"/> 성공요인 <ul style="list-style-type: none"><li>- 대사증후군관리 찾아가는 건강상담실 운영을 위한 적극적인 신규 사업장 발굴을 통해</li></ul>							

	직장인, 학생등 건강 취학예증에 대한 의료 접근성 강화 - 건강보험공단 검진 사후 대상자에게 사업 홍보 문자 발송 및 적극적인 유선 안내를 통해 등록 관리 인원수 목표대비 137%이상 달성 - 전문적 관리를 위한 직원 역량 강화 교육, 월례회의 통한 업무 효율 제고 및 적극적 사업홍보 추진 <input type="checkbox"/> 부진요인: 건강취약계층의 건강사각지대 해소를 위한 유관 기관간 협력 체계 미흡 <input type="checkbox"/> 향후 개선방안: 유관 복지기관(복지시설, 다문화가족지원센터 등)과 협력 기반의 이동검진 강화		
담당자	담당부서 및 담당업무	담당자	전화번호
	의 약 과(만성질환관리팀장)	임은정	02-3153-9991
	의 약 과(마포건강관리센터 운영)	이주은	02-3153-9057
내외부소통 및 협력실적	<input type="checkbox"/> 대사증후군관리사업 지원단 모니터링 및 자문회의: 1회 <input type="checkbox"/> 복지관·대학·사업장 이동검진실시: 55회 2,298명 <input type="checkbox"/> 국민건강보험공단 연계 건강검진 수검자 사후관리등록: 2,843명 <input type="checkbox"/> 대사증후군관리사업 홍보를 위한 관계부서 협의: 5회(홍보미디어과, 보건행정과, 의약과) <input type="checkbox"/> 일차 의료 만성질환관리 추진사업 지역위원회 운영: 2회(건강보험공단 등)		

추진전략	Ⅲ. 맞춤형 건강증진 서비스 구축							
추진과제	① 만성질환 예방관리 체계 구축 및 건강생활실천 환경조성							
세부과제	①-3. 연령별 암 조기검진을 통한 지역주민 건강증진 환경 조성							
추진배경	<input type="checkbox"/> 우리나라 사망원인 1위인 암 예방이 중요(6대 암: 위암, 간암, 대장암, 유방암, 자궁경부암, 폐암)							
과제목표	<input type="checkbox"/> 국가 암 검진과 암환자 의료비 지원으로 암 예방·관리							
대 상	<input type="checkbox"/> 암 검진대상자(의료급여 수급자 및 건강보험료 하위 50% 이하인 자) <input type="checkbox"/> 암환자 의료비 지원대상자(의료급여 및 차상위본인부담경감대상자, 지원조건을 만족한 건강보험 가입자)							
주요성과	<input type="checkbox"/> 국가 암검진 수검 및 의료비 지원실적							
	구분		국가 암검진(단위: 명)		암환자 의료비 지원(단위: 원)			
	실적		92,827	37,749	190,000,000	190,000,000		
	<input type="checkbox"/> 국가 암검진 홍보							
	- 미수검자 독려 문자 발송(약 37,000건)							
	- 전광판·보건소식지·복지소식지·SNS·홈페이지·보도자료 게시(17회)							
	- <b>[신규]</b> 사업 홍보 요청 공문 발송(178개소)							
	참여기관 (연계·협력 주체)		주요역할		민관협력 및 주민참여 결과 (연계·협력 성과)			
	보건소		· 국가 암 검진 지원 및 의료비 지원사업 수행		·공단과 협력하여 대상자에게 건강검진표 발송: 1회			
추진체계 (자원 연계·협력)	국민건강보험공단		· 국가암검진사업 시행 대상자 선정관리		·동주민센터 및 의료기관, 학교와 협력하여 암환자 의료비 지원 신청: 111건			
	의료기관		· 국가 암 검진 수행, 의료비 지원 안내		·의료기관 지급보증제를 활용한 지원 안내 및 신청: 32건			
	동주민센터		· 사업 홍보 및 지원대상자 발굴					
	어린이집·유치원·학교		· 소아암환자 지원대상자 발굴					
	구분		2025		비고			
	인력		2	2	공무원 1명, 기간제 1명			
자원투입 결과	예산 (백만원)	국 비	90	90				
		지방비	211	211				
		전 체	301	301				
세부과제 성과지표 달 성 률	성과지표명(단위)*		정의	2025			자료원	비고
				목표 (A)	결과 (B)	달성률* (B/A*100)		
	국가 암검진 수검률(%)		국가암검진 대상자 중 수검자의 분율	39.6%	40.67%	102.70%		
	암환자 의료비 지원율(%)		예산금액 대비 암환자 의료비 지원금액의 분율	92.5%	100%	108.11%	암환자의료비 지원정보시스템	
	<input type="checkbox"/> 성과지표 달성 노력							
	- 자체 사업 홍보 강화(전광판·보건소식지·복지소식지·SNS·홈페이지·보도자료 활용 등)							
	- 공공·민간 협력으로 사업 안내 및 지원대상자 적극 발굴							
	<input type="checkbox"/> 사업 추진과정 모니터링							
	- 반기별 1회 내부 평가 실시, 실적점검 및 사업 운영 전략 논의							
자체평가 결과	<input type="checkbox"/> 성과요인							
	- 지원기간이 남은 기지원자에게 안내문 및 문자 발송으로 신청 독려							
	- 대중매체, 소식지, 보도자료 등을 활용한 사업 홍보 활성화							
	- 유관 부서 및 기관(복지관, 의료기관 등)에게 사업 안내문 배포하여 지원대상자 발굴							
	<input type="checkbox"/> 미흡요인							

	<ul style="list-style-type: none"> <li>- 국민의 암 검진과 예방적 건강관리 중요성에 대한 인식 부족 및 국가암검진 사업에 대한 인지 부족</li> <li>- 건강검진표 분실 등 대상자 스스로 검진 대상자임을 자각하지 못함</li> <li>- 유관부서 협조를 통한 암환자 의료비 지원사업 대상자 적극 발굴 필요</li> </ul> <input type="checkbox"/> 개선할 사항 <ul style="list-style-type: none"> <li>- 국가 암검진에 대한 인식 개선 및 수검률 향상을 위한 사업 홍보 지속(사업안내문 제작·배포 등)</li> <li>- 미수검자에 대한 수검 독려 문자 및 검진기관 안내(상·하반기)</li> <li>- 검진기관과 협력하여 검진 대상자 발굴 및 검진 독려 요청</li> <li>- 검진대상자가 밀집된 관내 교회 등의 종교시설, 노인일자리시설 등에 검진 독려 안내문 게시</li> </ul>		
담당자	담당부서 및 담당업무		담당자
	보건행정과(감염병관리팀장)		박주영
	보건행정과(국가암검진사업 담당)		임하리
내외부소통 및 협력실적	<input type="checkbox"/> 월별 수검률 파악 및 건강검진표 발송을 위해 공단과 업무협약: 1회		
	<input type="checkbox"/> 국가암검진 및 의료비 지원 안내를 위한 의료기관 업무협약: 1회		
	<input type="checkbox"/> 암환자 의료비 지원 안내 및 대상자 발굴을 위한 복지관련부서 업무협약: 2회		

추진전략	Ⅲ. 맞춤형 건강증진 서비스 구축
추진과제	① 만성질환 예방관리체계 구축 및 건강생활실천 환경조성
세부과제	①-4. 건강생활실천 환경 조성을 통한 구민 건강증진
추진배경	<input type="checkbox"/> 급변하는 사회환경 속에서 흡연과 음주, 영양 불균형 및 과잉 섭취, 신체활동 부족 등이 성인 비만율을 상승시키고 있으며, 이와 동반된 심혈관계질환, 암, 당뇨병 등의 비감염성 질환이 주요 위험요인으로 부각되고 있어 건강한 생활 습관 실천을 지원하기 위한 포괄적 건강증진사업 필요성 확대 <input type="checkbox"/> 주민들의 건강요구도 반영 및 주민들의 주도적 참여를 유도함으로써 건강생활 실천을 향상에 보다 효과적인 영향력을 확보
과제목표	<input type="checkbox"/> 지역사회 금연환경 조성 및 흡연자의 금연실천을 위한 금연지원 서비스 제공 <input type="checkbox"/> 생애주기별 맞춤형 프로그램으로 건강생활실천 향상
대 상	<input type="checkbox"/> 마포구민: 생애주기별 인구 현황(행정안전부 마포구 인구통계 시기미도래)
주요성과	<input type="checkbox"/> <b>지역사회 금연환경 조성</b> <ul style="list-style-type: none"> <li>- 실내·외 금연구역 16,513개소</li> <li>- 금연구역(시설)지도·점검 14,816건, 간접흡연민원처리 2,166건, 과태료 부과 323건</li> <li>- 「서울특별시 마포구 간접흡연 피해 방지 조례」 일부 개정 추진               <ul style="list-style-type: none"> <li>· ‘택시 승차대 10미터 이내’ 금연구역 지정범위 추가 (택시승차대: 11개소)</li> </ul> </li> <li>- 「국민건강증진법」 제9조 4항 「대안교육기관에 관한 법률」에 따른 대안교육기관 금연구역 신설 (대안학교: 2개소)</li> <li>- 금연 홍보: 소식지 및 매체홍보 34회, 지역사회 연계홍보 69회, 캠페인 18회(2,600명)</li> </ul> <input type="checkbox"/> <b>흡연자의 금연실천을 위한 금연지원 서비스</b> <ul style="list-style-type: none"> <li>- 금연클리닉 등록 인원 1,478명, 금연상담 24,086명</li> <li>- 이동금연클리닉 운영 82회 1,172명(전년대비 사업장 5개소 추가 확대)</li> <li>- <b>[신규]</b> 여성을 위한 쾌적한 상담환경 조성(프라이버시 침해 예방 공간구성)</li> <li>- <b>[신규]</b> 참여형 상담도구 및 교육프로그램을 활용하여 참여형 상담 프로토콜 실시</li> <li>- <b>[신규]</b> 관내 학교와 연계하여 <b>청소년 금연상담학교(서울여자중학교) 운영(금연성공률 60%)</b></li> </ul> <input type="checkbox"/> <b>음주 폐해 예방 교육 및 홍보</b> <ul style="list-style-type: none"> <li>- <b>[신규]</b> 만취예방거리 조성 협의체 구성(15명), 만취예방 거리 조성(월드컵로34길 및 월드컵북로 일대), 만취예방 캠페인 실시(10개소 참여)</li> <li>- 음주폐해예방교육: 2024년 37회(4,977명) 대비 2025년 49회 32.4% 증가</li> <li>- 절주 캠페인 13회 1,900명, 소식지 및 매체 홍보 13회</li> </ul> <input type="checkbox"/> <b>생애주기별 건강생활실천 사업 운영</b> <ol style="list-style-type: none"> <li><b>① 영유아 대상</b> <ul style="list-style-type: none"> <li>- <b>식생활 관리능력 향상을 위한 임신부 및 영유아 영양플러스 사업</b> <ul style="list-style-type: none"> <li>· 등록관리 490명, 영양교육 및 상담 2,864명, 보충식품 지원 24회 4,744명</li> <li>· 참여자 204명 대상 <b>만족도 조사 실시 결과 평균 9.6/10점</b></li> </ul> </li> <li>- <b>미취학 어린이 신체활동 늘리기 · 영양관리사업</b> <ul style="list-style-type: none"> <li>· (신체활동) 서울아이뛰움사업 운영: 어린이집 20개소, 사전·사후 건강 스크리닝, 소도구 활용 신체활동 프로그램 1,257회 17,149명               <ul style="list-style-type: none"> <li>※ 사업만족도: 보육교사 20명 대상 <b>만족도 실시 결과 95% 긍정적 답변(매우만족·만족)</b></li> </ul> </li> <li>· (신체활동) 유아스포츠단 지원: 유치원·어린이집 24개소, 건강관리 지원, 768회 13,917명</li> <li>· (영양) 어린이집 10개소, 유아 미각형성 교육 50회 849명</li> </ul> </li> </ul> </li> <li><b>② 아동·청소년 대상</b> <ul style="list-style-type: none"> <li>- <b>아동 및 청소년의 건강생활 실천을 위한 건강증진 교육</b> <ul style="list-style-type: none"> <li>· (영양) 취약계층 아동 애들아 과일먹자 사업(지역아동센터 7개소 및 청소년센터 2개소) 영양교육 36회 361명, 과일지원 70회 17,768명</li> </ul> </li> </ul> </li> </ol>



- 학교 건강증진 비만 예방관리사업: (신체활동) 5회 925명, (영양) 4회 272명
  - (신체활동) 건강증진학교: 1개교, 아침 걷기 달리기 운영 지원 50회 16,508명
  - (신체활동) 슬기로운 방학생활: 우리동네키움센터 2개소 운동 교육 22회 315명
  - 이동건강체험관 운영: 초등학교 2개교 216명, 금연 절주, 영양, 운동 관련 체험 및 교육
- ③ **성인·어르신 대상**
- **소소한 걷기 챌린지 23회 14,279명, 맞춤형 운동처방 및 상담 12,704명**  
 ※ 사업만족도: 참여자 275명 대상 **만족도 실시 결과 92.3% 긍정적 답변(매우만족·만족)**
  - **성인대상 비만예방 신체활동·영양관리 프로그램**
    - (신체활동) 노르딕 워킹! 우리동네 건강걷기 교실 15회 411명
    - (신체활동) ‘지금은 운동시대’ 갱년기 신체활동, 영양 건강증진 교실 4개소 50회 1,151명  
 ※ 사업만족도: 참여자 82명 대상 **만족도 실시 결과 92% 긍정적 답변(매우만족·만족)**
    - (영양) 청년 맞춤형 식생활 교육 5회 53명, 만성질환자 교육: 4회 116명, 갱년기 중년 교육: 6회 92명
  - **우리 동네 건강경로당교육: (신체활동) 66회 971명, (영양) 25회 365명**
- **[수상] 2025년 국민건강영양조사 사업 유공 질병관리청장 표창(2025. 12. 8.)**

추진체계 (자원 연계·협력)	참여기관 (연계·협력 주체)	주요역할	민관협력 및 주민참여 결과 (연계·협력 성과)
	각 동 주민센터	·농식품 바우처 대상자 선정 및 등록 지원	·건강생활실천 체험 부스 운영을 위해 관내 대학교(홍익대학교, 서강대학교)와 협력 체계 구축
	문화예술과	·게임제공업소 금연구역 점검 기관 협조	
	행정지원과	·청사 내 금연구역 관리 협조	
	공원녹지과	·도시공원 금연구역 현황 조사 협조	
	보육정책과	·어린이집 시설 현황 및 건강증진 교육 협조	
	위생과	·식품접객업소 현황, 청소년 불법 주류 판매 모니터 협조	
	홍보미디어과, 관광정책과	·사업홍보(전광판, IPTV) 협조	· <b>[신규]</b> 만취예방거리 조성 및 청소년 금연 캠페인을 위해 청소년지도자협의회, 주민센터 및 외식업소와 만취예방 거리 조성 협의체 구성
	건축지원과	·대형건물 공중이용시설 금연 시설 현황 조사 협조	
	보건행정과	·고위험 음주자 연계	
	어르신동행과	·어르신 비만예방 및 금연·절주 사업 협조	
	자치행정과	·동주민센터 연계 협조	·금연환경 조성을 위해 서울 경찰청과협력 체계 구축
	체육진흥과	·신체활동 및 비만예방 사업 업무 협조	
	마포구자원봉사센터	·행사 시 자원봉사자 연계	·청년 맞춤형 영양교육을 위한 서울마포청년센터 연계 협력
	바른식습관연구소	·비만예방 및 영양사업 교육 및 전문 강사 협력	
	서울시 식생활 종합 지원센터	·생애주기별 영양 사업 강사 협력	
	마포구청소년지도협의회	·아동 청소년 금연·절주사업 홍보 및 캠페인 협력	·연중 신체활동프로그램 공동 운영을 위한 마포구 체육회, 마포스포츠클럽과 협력 체계 구축
	마포구노인회	·어르신 비만예방 및 금연·절주 사업 교육 협력	
	마포구 지역아동센터	·지역아동센터 비만예방 및 금연·절주 사업 교육 협력	
	마포스포츠클럽	·생애주기별 신체활동 사업 자원 연계	
	우리동네키움센터	·비만예방 및 영양 사업 교육 협력	
	마포어린이집총연합회	·유아 대상 건강증진 교육 협조	
	마포구체육회	·신체활동 및 비만예방 사업 전문 강사지원	
	육아종합지원센터,	·영양사업 홍보 및 교육 협조	

	가족센터							
	서울마포청년센터		·비만예방 및 영양사업 교육 협력					
	어린이사회복지급식관리지원센터		·영양사업 홍보 및 연계 협력					
	한국농수산식품유통공사		·농식품 바우처 사업 점검 시 협력					
	서울경찰청		·금연·절주 사업 홍보 및 캠페인 협력					
자원투입 결과	구분		2025			비고		
			목표	결과				
	인력		13명	14명		공무원(시간선택임기제) 4명, 기간제 근로자 10명 *농식품바우처사업 기간제근로자1명 추가		
	예산 (백만원)	국 비	114	119				
		지방비	443	455				
전 체		557	574					
세부과제 성과지표 달 성 른	성과지표명(단위)*		정의	2025			자료원	비고
				목표 (A)	결과 (B)	달성률* (B/A*100)		
	현재 흡연율(A/B)		평생 5갑 이상 흡연한 사람으로서 현재 흡연하는 사람의 분율	15.2%	14.1%	100%	지역사회 건강조사	하향지표
	월간 음주율(A/B)		최근 1년 동안 한 달에 1회 이상 술을 마신 적이 있는 사람의 분율	56.3%	57%	99%	지역사회 건강조사	하향지표
	걷기 실천율		최근 1주일 동안 1일 30분 이상 걷기를 주 5일 이상 실천한 사람의 분율	63.9%	66.3%	100%	지역사회 건강조사	
	영양표시 활용률		‘영양표시 내용’이 가공식품을 사거나 고를 때 영향을 미친다고 응답한 사람의 분율	87.2%	89.4%	100%	지역사회 건강조사	
	<div><input type="checkbox"/> 성과지표 달성 노력<ul style="list-style-type: none"><li>동주민센터, 경찰서, 청소년지도협의회 합동 금연 캠페인 등 지역사회 유관기관 연계 협력 체계 구축 및 금연·절주 환경 조성 확대</li><li>증가하는 청년 및 1인가구의 영양불균형 개선 및 신체활동 증진을 위한 프로그램 추진</li></ul></div> <div><input type="checkbox"/> 미달성 지표 사유와 개선노력<ul style="list-style-type: none"><li>월간 음주율은 개인의 선택 뿐만 아니라 사회적 직장 문화 등 주변 환경 요인의 영향을 크게 받는 경향이 있음</li><li>지역 내 기업, 사업장, 외식업소 등 다양한 민관협력을 통해 건전한 음주문화 조성 캠페인 및 홍보 확대 예정</li></ul></div>							
자체평가 결과	<div><input type="checkbox"/> 사업 추진과정 모니터링<ul style="list-style-type: none"><li>반기별 1회 내부 평가 실시, 실적점검 및 사업운영전략 논의</li></ul></div> <div><input type="checkbox"/> 성공요인<ul style="list-style-type: none"><li>동주민센터, 경찰서, 청소년지도협의회 합동 금연 캠페인 등 지역사회 유관기관 연계 협력 체계 구축 및 금연환경 조성 확대</li><li>동주민센터 및 키움센터와 협력하여 신체활동 비만 예방 및 관리 프로그램 운영</li><li>갱년기 증강도 비만 예방을 위한 신체활동 및 영양 연계 프로그램 강화</li><li>증가하는 청년 및 1인가구의 영양불균형 개선 및 신체활동 증진을 위한 프로그램 추진</li></ul></div>							

	<ul style="list-style-type: none"> <li>- 취약계층 영양 관리 사업 확대(과일지원 청소년센터 2개소 추가, 만성질환자 영양교육 확대, 농식품바우처 지원 등)</li> </ul> <input type="checkbox"/> 부진요인 <ul style="list-style-type: none"> <li>- 음주폐해예방사업 관련 지역사회 유관기관과의 긴밀한 연계·협력 체계 다소 미흡(26년 시행계획에 반영)</li> <li>- 전자담배 등 신종 담배 흡연 증가로 흡연자 단속의 어려움(26년 시행계획에 반영)</li> </ul> <input type="checkbox"/> 향후 개선방안 <ul style="list-style-type: none"> <li>- 생애주기별 대상자 맞춤형 프로그램 제공 통한 사업 수혜율 확대 추진</li> <li>- 지역사회 유관기관 연계·협력 네트워크 강화 및 홍보</li> <li>- 금연클리닉을 손목닥터 9988와 연계하여 금연 상태 실시간 모니터링 및 건강상태 지속 관리</li> <li>- 전자담배의 유해성에 대한 교육 및 홍보(캠페인)을 통해 인식 개선 강화</li> <li>- [미달성 지표 관련] 금연 관련 지역사회 연계 홍보 시 절주 사업 연계 홍보</li> </ul>		
담당자	담당부서 및 담당업무	담당자	전화번호
	건강동행과(건강증진팀 총괄)	유은숙	02-3153-9051
	건강동행과(금연사업 기획 및 운영)	김미희	02-3153-9053
	건강동행과(금연 및 절주사업 기획 및 운영)	문성은	02-3153-9054
	건강동행과(신체활동 및 비만사업 기획 및 운영)	임선태	02-3153-9055
	건강동행과(영양사업 기획 및 운영)	선우희진	02-3153-9056
내외부소통 및 협력실적	<input type="checkbox"/> 관내 대학교(서강대학교, 홍익대학교)와 연계하여 운동, 영양, 금연, 절주, 중독예방 관련 건강생활 실천 체험 부스 운영 및 성인 대상 금연·절주 캠페인 2회 실시 <input type="checkbox"/> [신규] 청소년지도자협의회, 성사중학교, 주민센터, 외식업소(15개소)와 협력하여 만취예방 거리조성 협의체 구성 및 만취예방, 청소년 금연 합동 캠페인 2회 실시 <input type="checkbox"/> 관내 흡연 민원다발지역에서 경찰청과 합동 금연 캠페인 2회 실시 <input type="checkbox"/> 서울마포청년센터 연계·협력을 통해 '원포인트업 클럽' 청년 맞춤형 영양교육 3회 진행 <input type="checkbox"/> 마포구 체육회, 마포스포츠 클럽과 협력하여 서울아이뛰움사업, 유아스포츠단사업 관련 연중 신체활동프로그램 공동 운영		

추진전략	Ⅲ. 맞춤형 건강증진 서비스 구축																																																											
추진과제	② 디지털 헬스케어 확대를 통한 건강증진 강화																																																											
세부과제	②-1. AI·IoT 기반 어르신 비대면 건강관리 강화																																																											
추진배경	<div><input type="checkbox"/> 노인인구 증가에 따른 의료비 지속 상승 및 기존 방문건강관리사업 투입기반 한계<ul style="list-style-type: none"><li>- 마포구 65세 이상 노인인구 비율은 2023년 15.8%에서 2024년 16.36%로 지속적인 증가추세로 의료비 부담 감소 및 장기요양 진입 억제 필요</li><li>- 방문건강관리사업 가정방문의 서비스 제공 방식의 한계와 다양한 건강요구도에 따른 대면/비대면 통합 건강관리서비스 확대 운영 필요</li></ul></div> <div><input type="checkbox"/> 디지털 건강관리서비스 기술발달 및 비대면 건강관리서비스 수요 증가<ul style="list-style-type: none"><li>- 스마트폰, 단말기 사용화 등으로 인해 ICT기술의 보편화 가속과 노인 등 정보취약계층에서도 활용 정도 상승 추세로 디지털 건강관리서비스 수요 증가</li></ul></div>																																																											
과제목표	<div><input type="checkbox"/> 어르신 자가 건강관리 역량강화로 건강실현</div> <div><input type="checkbox"/> 비대면 건강관리로 보건의료 서비스 향상</div>																																																											
대 상	<input type="checkbox"/> 만성질환관리 및 건강행태개선이 필요한 65세 이상 어르신																																																											
주요성과	<div><input type="checkbox"/> 연도별 대상자 등록 현황</div> <table><tr><th>구분</th><th>계</th><th>2021년</th><th>2022년</th><th>2023년</th><th>2024년</th><th>2025년</th></tr><tr><td>등록(명)</td><td>2,297</td><td>655</td><td>164</td><td>257</td><td>531</td><td>703</td></tr></table> <div>※ 2020년 9월 시범 사업 시작</div> <div><input type="checkbox"/> 2025년 대상자 등록 관리 및 사전·사후 평가</div> <div>(’25.1.1. ~ 12.31 / 명, 건)</div> <table><tr><th colspan="7">등록관리 현황(명)</th><th colspan="4">서비스 제공 현황(건)</th></tr><tr><th rowspan="2">총 등록자</th><th rowspan="2">완료자</th><th rowspan="2">퇴록자</th><th rowspan="2">서비스 제공중</th><th colspan="3">군분류</th><th rowspan="2">총계</th><th rowspan="2">만성질 환</th><th rowspan="2">영양관 리</th><th rowspan="2">운동관리</th></tr><tr><th>건강</th><th>전혀 약</th><th>허약</th></tr><tr><td>703</td><td>474</td><td>64</td><td>165</td><td>76</td><td>89</td><td>0</td><td>64,457</td><td>12,569</td><td>23,665</td><td>28,223</td></tr></table> <div><ul style="list-style-type: none"><li>- 대상자별 6개월 주기로 서비스 참여</li><li>- 사전평가를 통한 군분류(건강군, 전혀약군, 허약군) 및 건강설계</li><li>- 대상자 등록관리 인원: 703명, 사전·사후 평가: 1,489회</li></ul></div> <div><input type="checkbox"/> 건강측정 디바이스 및 앱(APP) 연계를 통한 대상자 관리체계 구축<ul style="list-style-type: none"><li>- 전문적인 관리를 받을 수 있도록 모바일 앱(APP)설치 및 가입</li><li>- 디바이스 제공 기준에 따라 혈압계, 혈당계 등 디바이스 제공</li><li>- 독거노인 및 사회적 허약 판정자(스마트폰 미소지자 등)는 AI 스피커 추가 제공</li></ul></div> <div><input type="checkbox"/> 비대면 건강관리서비스 제공<ul style="list-style-type: none"><li>- 주 1회 행정업무시스템(PHIS/MPHIS)을 통해 대상자 건강측정 및 서비스 이용현황 등 모니터링</li><li>- 이상 데이터 모니터링 및 서비스 장기간 미이용자(1주간 미접속자)는 유선확인 후 필요시 대면 점검 실시</li><li>- 대상자의 건강측정 정보 및 활동내역 등의 정보를 기반으로 분야별(영양, 신체활동, 만성질환) 전문가 건강컨설팅 제공</li><li>- 미션 실천을 위한 지지메시지 전송 : 41,242건</li></ul></div>										구분	계	2021년	2022년	2023년	2024년	2025년	등록(명)	2,297	655	164	257	531	703	등록관리 현황(명)							서비스 제공 현황(건)				총 등록자	완료자	퇴록자	서비스 제공중	군분류			총계	만성질 환	영양관 리	운동관리	건강	전혀 약	허약	703	474	64	165	76	89	0	64,457	12,569	23,665	28,223
	구분	계	2021년	2022년	2023년	2024년	2025년																																																					
	등록(명)	2,297	655	164	257	531	703																																																					
	등록관리 현황(명)							서비스 제공 현황(건)																																																				
	총 등록자	완료자	퇴록자	서비스 제공중	군분류			총계	만성질 환	영양관 리	운동관리																																																	
					건강	전혀 약	허약																																																					
	703	474	64	165	76	89	0	64,457	12,569	23,665	28,223																																																	
	추진체계 (자원 연계·협력)	참여기관 (연계·협력 주체)			주요역할				민관협력 및 주민참여 결과 (연계·협력 성과)																																																			
		보건복지부			·사업운영 계획(안) 추진 ·예산 편성 및 교부 등				·한국건강증진개발원 및 보건 복지부 주체 간담회 및 설명회																																																			

	한국건강 증진개발원		·서비스콘텐츠 개발 및 보급 ·대상자 앱(APP)개발 및 관리 ·대상자 관리시스템개발 및 사용지원			참석		
	한국사회 보장정보원		·전담인력업무지원시스템 ·(PHIS/MPHIS) 개발 및 운영 ·시험사업 보안지침관리 및 기술지원			·방문간호사 및 AI·IoT전담인력 실무운영회의 및 사례발표 진행		
	동주민센터		·대상자 발굴연계 및 모집 ·서비스운영 장소제공 및 홍보			·사업수행인력의 전문성 강화 및 서비스 질 향상 위한 민·관·학 역량강화 직무교육 실시		
자원투입 결과	구분		2025			비고		
			목표	결과				
	인력		36명	36명		방문간호사 33명 영양사 등 전담인력 3명		
	예산 (백만원)	국 비	98	98				
지방비		117	114					
전 체		215	212					
세부과제 성과지표 달 성 률	성과지표명(단위)*		정의	2025			자료원	비고
				목표 (A)	결과 (B)	달성률* (B/A*100)		
	어르신신체활동 개선율(%)		신체활동개선자 수	52.6%	60.7%	115.4%	PIHIS	
	서비스만족도(점)		서비스 완료 후 만족도	94점	98.6점	104.9%	PIHIS	
<input type="checkbox"/> 성과산출 - 신체활동 개선율: (신체활동 개선자 수/사후평가 완료자 수)*100% - 서비스만족도: 참여자 만족도 조사(5점 척도)점수를 100점 만점으로 환산하여 평균 <input type="checkbox"/> 목표달성 노력: 지속적 건강모니터링 및 어르신 맞춤형 스마트 디바이스 활용 교육								
자체평가 결과	<input type="checkbox"/> 목표달성률: <b>110.2%</b>							
	<input type="checkbox"/> 성공요인 - 전 동 주민센터에 배치된 방문간호사와 전문 전담인력 간의 유기적 업무 협조 - 대상자별 맞춤형 비대면·대면 서비스와 인센티브 제공을 통한 동기부여로 만성질환 관리율 향상 - 어르신 건강행태 개인별 맞춤형 관리를 통한 서비스 만족도 목표 달성 - 어르신 맞춤형 ICT 활용 및 대면교육으로 성공적인 ICT 환경 적응 기반 마련							
	<input type="checkbox"/> 부진요인 - 서비스 완료 후 디바이스 기기 유지 보수관리 및 자가건강관리의 어려움 - 오늘건강 앱 및 시스템 연동 오류와 어르신 대상으로 ICT기술 접근성 한계							
	<input type="checkbox"/> 향후 개선방안 - 서비스 완료 후 자발적 자가건강관리를 유지할 수 있도록 동기 부여와 지지체계 유지 - 서비스 완료 후 기기 유지·보수 관리는 업체를 통해 할 수 있도록 안내 및 협조 요청 - 어르신의 성공적 ICT환경 적응을 위한 디바이스 사용법 및 스마트폰 활용법 교육 - 미측정자 및 중도 퇴락 등 개선사항 보완과 모니터링 강화로 자가건강관리 능력향상							
담당자	담당부서 및 담당업무				담당자		전화번호	
	건강동행과(방문보건팀 업무총괄)				이미선		02-3153-9061	
	건강동행과(AI/IOT 어르신건강관리사업)				박정선		02-3153-9103	
내외부소통	<input type="checkbox"/> 내부 소통 및 협력							

및 협력실적	<ul style="list-style-type: none"> <li>- 대상자 발굴 및 연계 (전년대비 대상자 수 132%로 증가)</li> <li>- 방문건강관리사업 월례회의를 통한 지침 변경 안내 및 건의사항 수렴</li> <li>- 방문 간호사 및 AI·IoT전담인력 실무운영회의 및 사례발표 월 1회(12회)</li> <li><input type="checkbox"/> 외부 소통 및 협력 <ul style="list-style-type: none"> <li>- 한국건강증진개발원 및 보건복지부 주체 간담회 및 설명회 참석</li> <li>- 사업수행인력의 전문성 강화 위한 민·관·학 역량강화 직무교육: 월 1회(12회)</li> </ul> </li> </ul>
--------	--

추진전략	Ⅲ. 맞춤형 건강증진서비스 구축														
추진과제	② 디지털 헬스케어 확대를 통한 건강증진 강화														
세부과제	②-2. 모바일헬스케어 서비스를 통한 건강안전망 구축														
추진배경	<input type="checkbox"/> 방문 건강관리의 한계를 넘어 지속적 서비스를 위해 ICT 활용한 공공형 건강관리 서비스 도입														
과제목표	<input type="checkbox"/> ICT(정보통신기술)을 활용한 공공형 건강관리서비스로 지역주민 건강수준 향상														
대 상	<input type="checkbox"/> 19세 이상 마포구민(316,896명) 및 직장인(만성질환자 및 약물복용자 제외)														
주요성과	<input type="checkbox"/> 건강관리서비스 사업 실적														
	- 등록 관리자 수 및 지속 참여율: 150명/100%														
	- 강화 방문검진(최초/중간/최종검진): 150명/137명/130명 ('24년 중간/최종검진: 128명/124명)														
	- 건강상담 관리 횟수(방문/유선/App): 1,251건/1,431건/2,730건														
주요성과	- 강화 건강미션 운영 횟수 및 참여 인원: 25회/1,868명 ('24년: 21회/625명)														
	- 모바일 헬스케어 사업 홍보: 29회														
	<input type="checkbox"/> 건강행태 및 위험요인 개선 실적														
	<table><tr><td>구분</td><td>내용</td><td>참여완료(명)</td><td>개선 인원(명)</td></tr><tr><td>건강행태</td><td>저염선택 여부, 영양표시 이용, 아침식사 실천, 유산소 신체활동 실천, 걷기 실천</td><td>150명</td><td>79명</td></tr><tr><td>건강위험요인</td><td>혈압, 공복혈당, 허리둘레, 중성지방, HDL콜레스테롤</td><td>최종검진자 130명 중 위험군 73명</td><td>51명</td></tr></table>				구분	내용	참여완료(명)	개선 인원(명)	건강행태	저염선택 여부, 영양표시 이용, 아침식사 실천, 유산소 신체활동 실천, 걷기 실천	150명	79명	건강위험요인	혈압, 공복혈당, 허리둘레, 중성지방, HDL콜레스테롤	최종검진자 130명 중 위험군 73명
구분	내용	참여완료(명)	개선 인원(명)												
건강행태	저염선택 여부, 영양표시 이용, 아침식사 실천, 유산소 신체활동 실천, 걷기 실천	150명	79명												
건강위험요인	혈압, 공복혈당, 허리둘레, 중성지방, HDL콜레스테롤	최종검진자 130명 중 위험군 73명	51명												
추진체계 (자원 연계·협력)	참여기관 (연계·협력 주체)		주요역할		민관협력 및 주민참여 결과 (연계·협력 성과)										
	보건소		·ICT활용 건강관리서비스 사업 시행 ·참가자 모집 및 사업 홍보		·한국건강증진개발원과 협력 통한 채움건강 앱 오류 사항 조차 3회  ·통합건강증진사업 지원단: 사업운영 모니터링 및 기술지원 1회										
	한국건강증진개발원		·건강 콘텐츠/앱(App) 개발 보급, 지원, 관리												
	통합건강증진사업지원단		·사업 자문, 기술지원, 전담인력 교육												
자원투입 결과	구분		2025		비고										
			목표	결과											
	인력		3	3	공무원(1), 기간제(2)										
	예산 (백만원)	국 비	39	25											
		지방비	4	57											
	전 체	79	82												
세부과제 성과지표 달 성 률	성과지표명(단위)*		정의	2025		자료원	비고								
				목표 (A)	결과 (B)			달성률* (B/A*100)							
	건강행태 1개 이상 개선율(%)		서비스 참여 완료자 중 전보다 건강행태지표 1개 이상 개선된 자의 비율	45.9%	52.7%	114.81%	모바일헬스 케어시스템								
	건강위험요인 1개 이상 감소율(%)		최종검진 결과(건강군 제외) 중 서비스 전보다 건강위험 요인이 1개 이상 감소한 자의 비율	48.1%	50.5%	104.98%	모바일헬스 케어시스템								
	<input type="checkbox"/> 성과지표 달성 노력: 실시간 모니터링과 안내(문자), 건강미션과 인센티브 제공														
자체평가 결과	<input type="checkbox"/> 사업 추진과정 모니터링														
	- 반기별 1회 내부 평가 실시, 실적점검 및 사업운영 전략 논의														

	<input type="checkbox"/> 성공요인 - 사전 예약제 및 월별 분산 신규 모집으로 등록관리 효율화 - 개인별 다양한 건강미션 부여와 실시간 맞춤형 피드백 제공으로 동기부여 효과 제고 - 자체 개발·제작한 콘텐츠 및 교육자료로 운동 소도구 활용한 쌍방향 운동교실 운영 <input type="checkbox"/> 부진요인 - 채움건강 App의 잦은 오류 및 시스템 불안정으로 사용 시 불편 민원 간헐적 발생 <input type="checkbox"/> 향후 개선방안 - 한국건강증진개발원과 협력하여 채움건강 App 시스템 안정화 노력		
담당자	담당부서 및 담당업무		담당자
	의 약 과(만성질환관리팀)		임은정
	의 약 과(모바일헬스케어사업)		장지영
내·외부 소통 및 협력실적	<input type="checkbox"/> 건강상담 질 관리를 위한 분야별(건강, 영양, 운동) 전문인력 컨퍼런스 운영: 11회		
	<input type="checkbox"/> 통합건강증진사업지원단 현장 모니터링 및 기술지원 협의: 1회		
	<input type="checkbox"/> 한국건강증진개발원 및 보건복지부 주관 사업 설명회 참석: 1회		
	<input type="checkbox"/> 한국건강증진개발원과 협력 통한 채움건강 앱 오류 사항 조치: 3회		



추진전략	Ⅳ. 지역사회 연계협력을 통한 삶의 질 향상		
추진과제	① 의료-건강-돌봄 지역사회 중심 건강환경조성		
세부과제	①-1. 건강취약계층 지역별·소득수준 간 건강격차 완화		
추진배경	<input type="checkbox"/> 노인인구 증가에 따른 지역사회 차원의 통합적 건강관리체계 구축 필요 <input type="checkbox"/> 소득에 따른 건강수준 양극화(상위20%와 하위20% 간 기대수명 5.1년, 건강수명 9.9년 격차)		
과제목표	<input type="checkbox"/> 취약계층에 맞춤형 의료서비스를 제공하여 건강 격차 해소 및 건강 형평성 제고		
대 상	<input type="checkbox"/> 65세 이상 어르신 및 취약계층(기초생활수급자, 장애인 등)		
주요성과	<input type="checkbox"/> 방문건강관리 대상자 발굴 및 등록 <ul style="list-style-type: none"> <li>- 2025년 신규 대상자 등록: 3,337명 ('24년 3,104명 대비 233명 증가)</li> <li>- 방문건강관리 등록관리 인원: 13,330명 ('24년 12,704명 대비 626명 증가)</li> </ul> <input type="checkbox"/> 대상자 맞춤형 방문건강관리서비스 제공 <ul style="list-style-type: none"> <li>- 취약계층 지역별 분포에 따른 동별 방문간호사 배치: 16개동/총 33명 배치</li> <li>- 방문건강관리 서비스제공 건수: 53,315건 (직접방문: 24,786건, 전화방문: 18,630건, 내소: 9,899건)</li> <li>- 건강고위험군 집중건강관리: 453명 ('24년 429명 대비 24명 증가)</li> <li>- 복용 약물에 대한 점검 및 상담, 건강정보 제공: 상시</li> <li>- 치매 및 우울 선별검사 3,618명 및 고위험군 41건 연계</li> <li>- 보건 및 복지 자원 연계: 9,161건</li> </ul> <input type="checkbox"/> 소집단 허약예방 건강관리 프로그램 운영 <ul style="list-style-type: none"> <li>- 경로당 이용 어르신 대상 통합건강프로그램 실시: 248회/3,833명</li> <li>- 프로그램 내용: 만성질환(고혈압·당뇨)관리, 치매 예방 및 선별검진, 구강교육, 영양교육, 우울 예방 교육, 금연·절주 교육, 생활체조, 웃음 치료</li> <li>- 프로그램 만족도 조사 및 사전·사후 건강평가 결과               <ul style="list-style-type: none"> <li>· 만족도: 상반기 참여자의 95.1%, 하반기 참여자의 98.4%가 매우만족으로 응답</li> <li>· 상반기 사후 건강평가 결과: 전체평균 혈압조절자 20.9%, 혈당조절자 10.4%, 악력 1.4kg 유연성 1.45cm 증가</li> <li>· 하반기 사후 건강평가 결과: 전체평균 혈압조절자 22.2%, 혈당조절자 15.4%, 악력 0.9kg 유연성 1.3cm 증가</li> </ul> </li> </ul> <input type="checkbox"/> 계절별 건강관리 <ul style="list-style-type: none"> <li>- 한파/폭염 특보시 행동요령 및 응급시 조치방법, 이상기후 대비 질환관리 등 교육</li> <li>- 한파/폭염 대비 안부확인 및 방문건강관리: 13,536건/22,526건</li> <li>- 한파/폭염 대비 경로당 이용 어르신 건강관리교육: 64회/881명</li> <li>- 건강보호를 위한 폭염 대비(모자, 양산 등), 한파 대비(햇팩, 목도리 등) 물품 지원</li> </ul>		
추진체계 (자원 연계·협력)	참여기관 (연계·협력 주체)	주요역할	민관협력 및 주민참여 결과 (연계·협력 성과)
	보건소	·각종 보건 자원 연계 및 교육 협조 등	·방문간호사 전문 역량강화를 위해 실폐리복지과와 교육 지원 협의
	구청(복지관련 과)	·방문인력 교육 지원 및 복지사업 등 협조 ·북한이탈주민 지원 관련 협조 등 ·효도밥상 이용 어르신 건강관리 관련 협조	
	동주민센터	·대상자 발굴 및 관리 협업 복지자원 연계 등	·취약계층(북한이탈주민) 지원관련 부서와 협의체 구성 ·소집단 건강프로그램 운영을 위한 보건소 사업별 협력 체계 구축
	동지역사회보장협의체	·복지사각지대 대상자 발굴 및 지원논의	
	마포치매안심센터	·치매고위험군 연계관리	
	마포정신건강복지센터	·정신건강고위험군 연계	
	복지관	·대상자 발굴 및 취약계층 복지자원 연계	·대상자 통합 관리를 위한 동 복지팀과 협력체계 구축
	경로당 및 노인복지회	·건강 경로당 운영 협조 및 지원	
	재택의료기관	·재택의료 연계 등	
	통합건강증진사업지원단	·방문건강관리사업 기술지원 및 전담인	

			력 교육 운영 등					
자원투입 결과	구분		2025		비고			
			목표	결과				
	인력		32명	33명	공무원(2), 무기계약(27), 기간제(4)			
	예산 (백만원)	국 비	468	485				
		지방비	1,907	1,811				
전 체		2,375	2,296					
세부과제 성과지표 달 성 른	성과지표명(단위)		정의	2025			자료원	비고
				목표 (A)	결과 (B)	달성률 (B/A*100)		
	직접방문서비스제공 (방문인력별)(회)		방문인력별 직접 방문 서비스 제공 횟수	650회	751회	115.53%	PHIS	
	고위험 취약노인 관정율(%)		노인대상 취약조사 측정자 수 중에 고위험 취약노인 관정자 수의 비율	24.1%	15.87%	151.85	PHIS	하향지표
	<input type="checkbox"/> 성과지표 달성 노력 - 만성질환자 및 취약노인 등 집중건강관리군 7회 이상 직접방문서비스 제공 - 독거노인 및 폐수집 어르신 등 건강 고위험군 직접 방문 건강관리 - 집중건강관리 사례발표를 통해 건강문제 중재 및 연계 자원 등 정보 공유							
자체평가 결과	<input type="checkbox"/> 성공요인 - 주간업무보고를 통한 실적 모니터링 및 사업 운영 논의를 위한 방문간호사 정기회의 등 <input type="checkbox"/> 부진요인 - 취약예방 등 건강 프로그램 활성화를 위해 교육자료 표준화가 필요 <input type="checkbox"/> 향후 개선방안 - 서울시 사업지침에 의거 직무교육을 통해 전문화·표준화된 취약 예방프로그램 추진 및 정착							
	담당부서 및 담당업무				담당자		전화번호	
담당자	건강동행과(방문보건팀장)				이미선		02-3153-9061	
	건강동행과(방문건강관리사업)				임 진		02-3153-9063	
	건강동행과(방문건강관리사업)				전유리		02-3153-9064	
내외부소통 및 협력실적	<input type="checkbox"/> 내부 소통 및 협력 - 실버리복지과와 협력하여 방문전담인력 역량강화 교육: 7회 운영 - 북한이탈주민 지원을 위한 실무협의체 회의: 2회 - 보건소 사업간(구강,영양 등) 협력으로 소집단 프로그램 강사지원: 115회 - 동 단위 보건·복지 통합 사례회의 참석: 146회 - 방문간호사 집중건강관리 사례관리 발표 및 정보 공유: 11회 - 사업 운영 안내 및 논의를 위한 방문간호사 정기 회의: 11회 <input type="checkbox"/> 외부 소통 및 협력 - 통합건강증진사업 현장 모니터링 및 기술지원(방문건강관리사업): 1회 - 서울시 방문건강관리사업 설명회 참석: 2회 - 통합건강증진사업지원단 방문간호사 직무교육 참석: 27명							

추진전략	Ⅳ. 지역사회 연계협력을 통한 삶의 질 향상																
추진과제	① 의료-건강-돌봄 지역사회 중심 건강환경조성																
세부과제	①-2. 의료취약계층의 사회경제적 지원을 통한 의료 안전망 강화																
추진배경	<div><input type="checkbox"/> 저소득 취약계층의 건강형평성 제고 필요성 대두</div> <div><div>-</div>저소득 취약계층은 지속적으로 증가 추세이며, 저학력 일수록 보건의료접근성이 낮고 영양불균형과 만성질환 유병률이 높고, 허약 등 건강위험요인을 많이 가지고 있어 건강 형평성 제고 및 의료접근성을 높이기 위한 보건의료서비스 제공이 필요</div>																
과제목표	<div><input type="checkbox"/> 저소득 취약계층의 보건의료접근성 향상 및 사회경제적 지원을 통한 건강형평성 제고</div>																
대 상	<div><input type="checkbox"/> 저소득 건강 취약계층 및 65세 이상 어르신</div>																
주요성과	<div><input type="checkbox"/> 보건의료 접근성 향상을 위한 동 단위 마을건강센터 운영</div> <div><div>-</div>일 시: 매주 수요일 ‘우리마을건강데이’ 운영</div> <div><div>-</div>장 소: 동주민센터 내 마을건강센터</div> <div><div>-</div>내 용: 기초건강측정(혈압 및 혈당), 치매 선별검진, 금연, 절주, 운동 등 보건소 프로그램 및 지역자원 연계</div> <div><div>-</div>운영실적: 869회/9,720명</div> <div><div>·</div>지역사회 연계 처리: 415건</div> <div><div>·</div>치매, 우울 검진: 48건, 마을건강센터 운영을 통한 방문대상자 신규등록: 281건</div>																
	<div><input type="checkbox"/> 보건·복지 지역사회 자원 연계: 9,161건 (‘24년 8,470명 대비 691건 증가)</div>																
	<table><tr><th rowspan="2">총계</th><th rowspan="2">보건소 내</th><th colspan="2">보건소 외</th><th rowspan="2">기타 (노인장기요양보험)</th></tr><tr><th>보건(의료기관)</th><th>복지</th></tr><tr><td>9,161</td><td>4,048</td><td>2,175</td><td>2,938</td><td>11</td></tr></table>					총계	보건소 내	보건소 외		기타 (노인장기요양보험)	보건(의료기관)	복지	9,161	4,048	2,175	2,938	11
	총계	보건소 내	보건소 외		기타 (노인장기요양보험)												
			보건(의료기관)	복지													
9,161	4,048	2,175	2,938	11													
<div><input type="checkbox"/> 진료 및 의료비 지원 등 연계: 203건</div> <div><div>-</div>무릎 인공관절 및 안질환 수술비 지원: 21건/40건</div> <div><div>-</div>다정한 사람들, 카톨릭 병원, 중앙대 병원 등 의료비 지원: 29건</div> <div><div>-</div>적십자병원 의료지원, 건강검진 및 예방접종 지원: 68건</div> <div><div>-</div>지역사회 의료기관(구강 등) 연계: 45건</div>																	
추진체계 (자원 연계·협력)	참여기관 (연계·협력 주체)		주요역할		민관협력 및 주민참여 결과 (연계·협력 성과)												
	보건소		·각종 보건사업 연계														
	동주민센터		·각종 복지 자원연계		<div>·취약계층 의료지원 관련 의료기관 사회사업부와 연계협력체계 구축</div> <div>·정신건강 고위험군 연계를 위해 마포정신건강복지센터와 협력체계 구축</div> <div>·인지저하자 연계를 위해 마포 치매안심센터와 협력체계 구축</div> <div>·적십자병원과 주민대상 건강프 로그램 운영을 위한 협력체계 구축</div>												
	복지관		·취약계층 복지서비스 상담 및 연계														
	적십자 병원		·취약계층 예방접종, 건강검진 진료비 등 지원 ·무료 건강강좌 지원														
	노이나눔의료재단		·취약계층 인공관절 의료비 지원														
	한국실명예방재단		·취약계층 눈 수술비 지원 및 무료 안검진 등														
	다정한사람들		·말기암환자 정기 의료비 지원														
	서울건강돌봄네트워크		·의료사각지대 대상 의료복지 지원														
	가톨릭대 서울성모병원		·취약계층 의료비 지원 및 진료 지원 등														
	중앙대학교 서울병원		·취약계층 의료비 지원 및 진료 지원 등														
	마포치매안심센터		·치매고위험군 연계관리														
	마포정신건강복지센터		·정신건강고위험군 연계														
자원투입 결과	구분		2025			비고											

			목표	결과				
	인력		32	33	공무원(2), 무기계약(27), 기간제(4)			
	예산 (백만원)	국 비	—	—				
		지방비	12	12				
전 체		12	12					
세부과제 성과지표 달 성 률	성과지표명(단위)*		정의	2025			자료원	비고
				목표 (A)	결과 (B)	달성률* (B/A*100)		
	보건복지자원연계(건)		방문건강관리 대상자 보건복지자원연계건수	7,900건	9,161건	115.96%	PHIS	
	<input type="checkbox"/> 성과지표 달성 노력 - 마을건강센터 운영 홍보: 구정 소식지 등 8회 - 건강돌봄네트워크 사업 설명회: 1회 - 치매안심센터/정신건강복지센터 사업 설명 및 교육: 2회							
자체평가 결과	<input type="checkbox"/> 성공요인 - 방문간호사 정기회의를 통해 대상 연계 가능 자원 안내 - 적극적인 보건소 내·외 자원 협력으로 대상자에게 필요한 보건,복지 서비스 연계 <input type="checkbox"/> 부진요인 - 복지관련 정보 및 각종 지원사업 문의 등 구민의 정보에 대한 욕구 충족에 한계가 있음 <input type="checkbox"/> 향후 개선방안 - 보건·복지와 관련된 다양한 지역사회 자원과 협력체계 구축 - 방문간호사 대상 연계 및 활용가능한 자원에 대해 정기적 안내							
	담당부서 및 담당업무			담당자	전화번호			
담당자	건강동행과(방문보건팀장)			이미선	02-3153-9061			
	건강동행과(방문건강관리사업)			임 진	02-3153-9063			
	건강동행과(마을건강센터운영)			박정선	02-3153-9103			
내외부소통 및 협력실적	<input type="checkbox"/> 내부 소통 및 협력 - 사업 운영 안내 및 논의를 위한 방문간호사 정기 회의: 11회 <input type="checkbox"/> 외부 소통 및 협력 - 서울건강돌봄네트워크 사업 설명회: 1회 - 마포정신건강복지센터 사업 설명 및 정신건강 관련 직무 교육: 1회 - 마포치매안심센터 사업 설명 및 치매 관련 직무 교육: 1회 - 적십자병원연계 경로당 이용 어르신 대상 건강교육 실시: 20회 - 연계기관 업무 협의(온라인, 유선): 상시							

추진전략	Ⅳ. 지역사회 연계협력을 통한 삶의 질 향상							
추진과제	① 의료-건강-돌봄 지역사회 중심 건강환경조성							
세부과제	①-3. 독거노인 건강안전망 구축을 위한 건강관리 연동체계 운영							
추진배경	<div><input type="checkbox"/> 마포구의 65세 이상 노령인구는 매년 증가 추세이며 총 세대수 대비 65세이상 1인세대 비율은 '23년 9.9%, '24년 8.2%로 높은 수치를 유지하고 있음</div> <div><input type="checkbox"/> 독거노인은 다른 가구형태에 비해 건강상태나 건강행태에서 다양한 문제점을 보이고 있어 독거노인에 대한 특별한 건강관리 방안 요구됨</div>							
과제목표	<input type="checkbox"/> 독거노인 건강관리 연동체계운영으로 독거노인 건강관리 향상							
대 상	<input type="checkbox"/> 65세 이상 독거노인(14,774명)							
주요성과	<div><input type="checkbox"/> 독거노인 관련 부서와의 협업 및 민·관 연계협력 통합적 건강관리 실시<ul style="list-style-type: none"><li>- 독거노인 등록관리 수: 5,818명 ('24년 5,640명 대비 204명 증가)</li><li>- 방문건강관리 서비스 제공: 27,490건(직접방문 13,060건, 내소 4,815건, 전화 9,615건)</li><li>- 대상자 맞춤 물품 지원(기저귀, 패드, 영양제, 영양균형식 등)</li><li>- 어르신동행과와 협업으로 효도밥상 이용 어르신 건강관리 제공</li><li>- 만성질환 관리(혈압·혈당 측정 및 상담), 허약조사 및 치매 선별검사 등 시행</li></ul></div> <div><input type="checkbox"/> 폭염/한파 대비 집중 건강관리<ul style="list-style-type: none"><li>- 폭염대비 건강관리 교육 및 무더위 쉼터 등 안내</li><li>- 직접방문, 전화 등을 통한 건강상태 확인 및 건강관리</li><li>- 폭염대비 독거노인 방문건강관리: 11,337건 · 한파대비 독거노인 방문건강관리: 5,628건</li><li>- 건강보호 물품 지원: 쿨토시, 가제 손수건, 양산, 모자 등</li></ul></div> <div><input type="checkbox"/> AI/IoT 어르신 건강관리사업 연계 비대면 건강관리서비스 제공<ul style="list-style-type: none"><li>- 독거노인 등록·관리 연계: 233명</li></ul></div>							
추진체계 (자원 연계·협력)	참여기관 (연계·협력 주체)		주요역할			민관협력 및 주민참여 결과 (연계·협력 성과)		
	보건소		·사업별 건강관리 자원 연계, 협력			·대상자 통합관리를 위한 동 복지팀과 협력체계 구축  ·효도밥상 이용 어르신 건강관리를 위 해 어르신동행과와 협력체계 구축		
	동주민센터		·대상자 발굴 및 복지 자원 연계					
	구청 (어르신동행과/구민안전과)		·독거노인 지원, 효도밥상 관련 협조 ·한파/폭염 종합대책 수립 및 협조					
	복지관		·독거노인 반찬배달 등 복지자원 연계					
	마포 어르신돌봄통합센터		·취약계층 독거노인 연계					
자원투입 결과	구분		2025		비고			
			목표	결과				
	인력		32명	33명	공무원(2), 무기계약(27), 기간제(4)			
	예산 (백만원)	국 비	468	485				
		지방비	1,907	1,811				
		전 체	2,375	2,296				
세부과제 성과지표 달 성 률	성과지표명(단위)*		정의	2025			자료원	비고
				목표 (A)	결과 (B)	달성률* (B/A*100)		
	독거노인 등록관리율(%)		마포구 독거노인 대비 등록된 독거노인 가구 비율	39%	39.37%	100.94%	PHIS	
<div><input type="checkbox"/> 성과지표 달성 노력<ul style="list-style-type: none"><li>- 효도밥상 이용 어르신 대상 신규 발굴 적극 노력</li></ul></div>								

<b>자체평가 결과</b>	<input type="checkbox"/> 성공요인 - 신규 대상자 발굴 및 동 복지팀과 협업으로 보건·복지 통합적 건강관리 제공 <input type="checkbox"/> 부진요인 - 주민등록상 독거노인외에 실제 취약계층 독거노인 발굴이 어려움 <input type="checkbox"/> 향후 개선방안 - 복지 부서 및 복지관, 어르신돌봄센터 등 유관기관과 지속적 연계협력으로 독거노인 대상자 등록관리		
<b>담당자</b>	<b>담당부서 및 담당업무</b>	<b>담당자</b>	<b>전화번호</b>
	건강동행과(방문보건팀장)	이미선	02-3153-9061
	건강동행과(방문건강관리사업)	임 진	02-3153-9063
<b>내외부소통 및 협력실적</b>	<input type="checkbox"/> 내부 소통 및 협력 - 사업 운영 안내 및 논의를 위한 방문간호사 정기 회의: 11회 - 동 단위 보건·복지 통합 사례회의 참석: 146회 - 효도밥상 이용 어르신 건강관리: 57개소		

추진전략	Ⅳ. 지역사회 연계협력을 통한 삶의 질 향상								
추진과제	② 건강위해 환경 개선 및 자발적 건강환경 조성								
세부과제	②-1. 식중독 예방활동 및 신속대처 방안 강화								
추진배경	<input type="checkbox"/> 기후변화 및 온난화 등으로 하절기 식중독 사고 발생 지속 ※ 연도별 신고 건수: (2020년)37건, (2021년)29건, (2022년)53건, (2023년)1건, (2024년)1건								
과제목표	<input type="checkbox"/> 식품접객업소 등에 대한 지도점검을 통해 안전관리 강화 및 식중독 예방								
대 상	<input type="checkbox"/> 식품접객업소 및 집단급식소 등								
주요성과	<input type="checkbox"/> 식중독 예방을 위한 지도점검 - 식품접객업소 점검대상 10,207개소에 대하여 11,046건 점검 <input type="checkbox"/> 식중독 취약시기 및 우려업소 집중 관리 -식중독 우려 시기 식품접객업소 집중 점검: 11,046개소(신학기, 봄가을 행락철, 하절기, 연말 등) - 식중독 취약 집단급식 시설 집중 점검: 200개소(학교, 유치원, 어린이집 등) <input type="checkbox"/> [수상] 2025년도 식중독 예방 우수기관 표창								
추진체계 (자원 연계·협력)	참여기관 (연계·협력 주체)		주요역할			민관협력 및 주민참여 결과 (연계·협력 성과)			
	보건소		·식중독 발생시 식품·환경검체 채취/의뢰 ·업소 지도점검 및 식중독 예방 홍보			·소비자식품위생감시원과 협력한 위생점검: 11,046건			
	서울시보건환경연구원		·검체의뢰 사항 검사 및 결과 통보						
	병의원		·감염병 집단 발생 신고 등						
	집단급식소		·위생관리 및 감염병 집단 발생 신고 등						
자원투입 결과	구분		2025		비고				
			목표	결과					
	인력		11	11	공무원(11)				
	예산 (백만원)	국 비	—	—		소비자식품위생감시원 교육, 활동비 및 식중독 예방 관련 예산 선정			
		지방비	58	57					
	전 체	58	57						
세부과제 성과지표 달 성 률	성과지표명(단위)*		정의		2025		자료원	비고	
			목표 (A)	결과 (B)	달성률* (B/A*100)				
	식품접객업소 지도점검률(%)		식품접객업소 대상 위생점검 비율		100%	100%	100%	새울행정 시스템	
	<input type="checkbox"/> 성과지표 달성 노력: 직원으로 점검반을 구성하여 점검 실시 <input type="checkbox"/> 미달성 지표 사유와 개선노력: 향후에는 점검 일정을 상반기에 집중하여 조기 실시함으로써 위생 관리의 예방 효과를 더욱 강화하고자 함								
	자체평가 결과	<input type="checkbox"/> 사업 추진과정 모니터링 - 반기별 1회 내부 평가 실시, 실적점검 및 사업운영전략 논의 <input type="checkbox"/> 성과요인 - 식품위생 분야 업무 경험이 있는 직원으로 점검반을 구성하여 효율적 점검 실시 - 식품위생업소 종사자 교육을 통해 업소 스스로 안전한 위생관리토록 지도 <input type="checkbox"/> 미흡요인: 국가정보자원관리원 화재로 인한 행정시스템 중단으로 점검 입력 지연 발생 <input type="checkbox"/> 개선할 사항: 식품위생분야 점검반 역량 향상을 위해 자체 교육							
담당부서 및 담당업무				담당자		전화번호			
위 생 과(식품행정팀장)				허 만		02-3153-9081			
위 생 과(식중독예방관리)				김민재		02-3153-9086			
담당자	보건행정과(수인성감염병관리)				이유빈		02-3153-9034		
	의 약 과(인체검체)				류해강		02-3153-9161		
내외부소통 및 협력실적	<input type="checkbox"/> 식중독 발생시 검체 채취 협력 및 역학조사를 위한 업무협약: 1회(위생과, 보건행정과, 의약과 등)								

추진전략	Ⅳ. 지역사회 연계협력을 통한 삶의 질 향상							
추진과제	② 건강위해 환경 개선 및 자발적 건강환경 조성							
세부과제	②-2. 소비자 보호를 위한 유해식품 안전성 검사 강화							
추진배경	<input type="checkbox"/> 식품 소비 환경 변화를 반영한 맞춤형 식품안전관리의 중요성 증대 ※ 1인가구, 온라인 시장 확대, 가정·간편식, 배달·인터넷 판매 증가, 신선식품 새벽배송 확대 등 <input type="checkbox"/> 유전자변형식품, 식품 방사능 등 위해요인에 대한 안전관리 욕구 높음							
과제목표	<input type="checkbox"/> 유통식품 수거·검사를 통해 식품안전관리 강화 및 안전한 식문화 정착							
대 상	<input type="checkbox"/> 식품제조·판매업 및 건강기능판매업소, 유통식품 등							
주요성과	<input type="checkbox"/> 식품 소비 환경 변화를 반영한 맞춤형 식품안전관리 <ul style="list-style-type: none"><li>- 가정간편식·무인판매점, 도시락, 커피제조업소, 반찬가게 점검 및 수거검사</li><li>- 구민다소비식품 수거, 온라인 판매식품 수거검사 건수 증가('24년 45건 → '25년 60건)</li></ul> <input type="checkbox"/> 위해 예방을 위한 선제적 위해요인 안전관리 <ul style="list-style-type: none"><li>- 유전자변형식품(GMO) 안전관리, 식품사고 위기대응 모의훈련 실시</li><li>- 식품방사능 안전관리: 식품안전검사실 운영</li></ul> <input type="checkbox"/> 건강기능식품 시장 확대에 따른 안전관리 강화 <ul style="list-style-type: none"><li>- 건강기능식품 판매업체 점검 및 수거검사, 허위·과대광고 모니터링</li></ul>							
추진체계 (자원 연계·협력)	참여기관 (연계·협력 주체)		주요역할		민관협력 및 주민참여 결과 (연계·협력 성과)			
	보건소		·유통식품 수거검사 및 안전관리 홍보		· 민·관 합동점검 실시: 7회			
	서울시		·수거검사 및 활동 예산 지원		· 보건환경연구원 협력 검사 실시: 17회			
	서울시보건환경연구원		·검사 실시 및 검사결과 통보		· 소비자 참여 유통식품 수거 검사 실시: 4회			
	소비자식품위생감시원		·지도점검 및 수거검사 지원 활동		· 소비자단체 감시활동 참여 : 19회			
	시민안전밥지킴이		·무인판매점 지도점검 지원 협조					
자원투입 결과	구분		2025		비고			
			목표	결과				
	인력		18	15	공무원(4), 소비자식품위생감시원(9), 시민안전밥상지킴이(2)			
	예산 (백만원)	국 비	—	—				
		지방비	9	7				
		전 체	9	7				
세부과제 성과지표 달 성 률	성과지표명(단위)*		정의	2025			자료원	비고
				목표 (A)	결과 (B)	달성률* (B/A*100)		
	유통 식품 수거검사 건수(건)		연간 자치구별 수거검사 목표 대비 실적	240건	265건	110.42%	서울행정 시스템	
	<input type="checkbox"/> 성과지표 달성 노력: 온라인 수거 포함 수거·검사 적극 실시							
자체평가 결과	<input type="checkbox"/> 사업 추진과정 모니터링 <ul style="list-style-type: none"><li>- 반기별 1회 내부 평가 실시, 실적점검 및 사업운영전략 논의</li></ul>							
	<input type="checkbox"/> 성과요인 <ul style="list-style-type: none"><li>- 소비트렌드 반영을 위해 소비자 단체와 협력 및 온라인 수거 적극 실시</li><li>- 수거·검사의 투명성·청렴성 확보를 위해 시민단체 참여 및 예산을 활용한 유상수거</li></ul>							
	<input type="checkbox"/> 미흡요인: 소비자감시원의 업소감시활동에 비해 유통식품 수거 참여 실적이 낮음							
	<input type="checkbox"/> 개선할 사항: 소비트렌드 반영을 위해 소비자 단체와 적극 협력 활동 참여 유도							



	담당부서 및 담당업무	담당자	전화번호
담당자	위생과(식품안전팀장)	권일오	02-3153-9181
	위생과(식품제조·판매업소 점검 및 수거)	조은아	02-3153-9183
	위생과(어린이보호식품 및 즉석판매제조)	박규호	02-3153-9182
	위생과(건강기능식품판매업소 점검 및 수거)	이예진	02-3153-9189
내외부소통 및 협력실적	<input type="checkbox"/> 행정투명성 확보를 위해 소비자식품위생감시원과 합동점검 실시: 7회 <input type="checkbox"/> 점검대상 유통식품, 점검시기, 점검방법 교육을 위해 소비자감시원과 업무협약: 7회		

추진전략	Ⅳ. 지역사회 연계협력을 통한 삶의 질 향상							
추진과제	② 건강위해 환경 개선 및 자발적 건강환경 조성							
세부과제	②-3. 안전한 외식환경 조성으로 구민 건강증진 도모							
추진배경	<input type="checkbox"/> 외식문화 발달에 따라 위생적이고 안심할 수 있는 식당에 대한 소비자 관심 증가							
과제목표	<input type="checkbox"/> 구민이 안심할 수 있는 먹거리, 건강한 먹거리 환경 조성							
대 상	<input type="checkbox"/> 식품접객업소 및 집단급식소(2025. 12. 8. 기준 10,621개소)							
주요성과	<input type="checkbox"/> 모범음식점 및 안심식당 지정 관리 <ul style="list-style-type: none"><li>- 위생점검 기준에 따라 위생관리 상태 우수한 업소: 모범음식점 165개소</li><li>- 위생 수준이 우수하고 방역수칙 준수 우수한 업소: 안심식당 189개소</li></ul> ※ 안심식당은 코로나19 감염병 등급 하향(2급→4급)에 따라 국비지원 중단, 지자체 자율운영 방식으로 변경되어 신규지정없이 기존업소 사후관리만 실시 <input type="checkbox"/> 모범음식점 및 안심식당 위생안전 수준 유지를 위한 지도점검 <ul style="list-style-type: none"><li>- 소비자식품위생감시원을 활용한 점검 실시(5회), 직무교육 실시</li></ul> <b>[수상] 2025년 자치구 식품위생·정책분야 종합평가 ‘노력상’ 수상</b>							
추진체계 (자원 연계·협력)	참여기관 (연계·협력 주체)		주요역할			민관협력 및 주민참여 결과 (연계·협력 성과)		
	보건소		·모범음식점 및 안심식당 지정·관리			· 소비자식품위생감시원과 합동 점검실시: 5회 (모범음식점 2회, 안심식당 3회)		
	소비자식품위생감시원		·모범음식점 및 안심식당 점검·홍보 활동 (총 5회)					
	(사)한국외식업중앙회 마포지회		·음식문화개선운동마포구추진위원회 구성 및 개최(총 2회)			· 소비자 식품위생감시원 모집·운영: 100명		
자원투입 결과	구분		2025			비고		
			목표		결과			
	인력		102	104	보건소 공무원(4), 소비자식품위생감시원(100명)			
	예산 (백만원)	국 비						
		지방비	37	37				
전 체		37	37					
세부과제 성과지표 달 성 률	성과지표명(단위)*		정의	2025			자료원	비고
				목표 (A)	결과 (B)	달성률* (B/A*100)		
	모범음식점지정업소		모범음식점으로 지정유지 중인 식당의 수	137	165	120%	내부문서	
	안심식당 지정업소		안심식당으로 지정유지 중인 식당의 수	210	189	90%	내부문서	
	<input type="checkbox"/> 성과지표 달성 노력: 모범음식점 및 안심식당 홍보 적극 실시 <input type="checkbox"/> 미달성 지표와 개선방안: 안심식당 기존 지정업소의 폐업 등으 사유로 지정취소 되어 목표치를 미달성하였지만 안심식당 지정업소는 코로나19 감염병 유행 시 시행했던 제도로 2024년부터 국비 지원이 중단되면서 지자체 자율운영방식으로 변경되어 현재는 감염병 유행단계가 아니므로 신규 지정 없이 지정업소 사후관리에 집중하고자 함							
자체평가 결과	<input type="checkbox"/> 사업 추진과정 모니터링 <ul style="list-style-type: none"><li>- 반기별 1회 내부 평가 실시, 실적점검 및 사업운영전략 논의</li></ul> <input type="checkbox"/> 성과요인 <ul style="list-style-type: none"><li>- 모범음식점 및 안심식당에 대한 지정 신청 홍보와 지원 활동</li><li>- 외식업협회·감시원 등과 협력한 지도·점검으로 모범음식점 및 안심식당 수준 적정 유지</li></ul> <input type="checkbox"/> 미흡요인 <ul style="list-style-type: none"><li>- 코로나19 감염병 등급 하향에 따라 안심식당 관련 국비 예산 지원 중단으로 신규 지정없이</li></ul>							

	기존업소 사후관리만 실시하고 있으며 2025. 2월 전수조사 결과 28개소 지정취소(지위 승계 및 폐업)됨에 따라 지정업소 수 감소 <input type="checkbox"/> 개선할 사항: 안심식당 운영 방식을 지자체 자율지정 방식으로 운영		
담당자	담당부서 및 담당업무	담당자	전화번호
	위 생 과(식품행정팀장)	허 만	02-3153-9081
	위 생 과(모범음식점/안심식당관리)	김찬미	02-3153-9083
내외부소통 및 협력실적	<input type="checkbox"/> 모범음식점 지정을 위한 음식문화개선운동마포구추진위원회 심의: 2회 <input type="checkbox"/> 모범음식점 및 안심식당 점검을 위한 소비자식품위생감시원 직무교육: 5회		

추진전략	Ⅳ. 지역사회 연계협력을 통한 삶의 질 향상							
추진과제	② 건강위해 환경 개선 및 자발적 건강환경 조성							
세부과제	②-4. 국민 건강을 위한 공중위생업소 만들기							
추진배경	<input type="checkbox"/> 공중위생업소(이·미용, 숙박 등) 내 청결과 감염예방에 대한 소비자 요구 높음 <input type="checkbox"/> 감염병 예방을 위해 목욕탕 업장 내 깨끗한 수질 관리의 필요성 높음							
과제목표	<input type="checkbox"/> 공중위생업소 지도점검을 통해 서비스 수준 향상 및 국민 건강보호							
대 상	<input type="checkbox"/> 이·미용업, 숙박업, 목욕장, 세탁업 등 공중위생업소							
주요성과	<input type="checkbox"/> 공중위생업소 지도점검: 250개소 <input type="checkbox"/> 공중위생업소 자율점검(숙박업, 목욕장업, 세탁업): 202개소 <input type="checkbox"/> 공중위생업소 서비스 평가(이용업, 미용업): 1,890개소 <input type="checkbox"/> 민간합동 자치구 간 교차점검(분기별): 숙박업소 18개소, 세척제 등 제조업소 4개소, 미용업 및 세탁업소 19개소, 이용업 및 목욕장업소 10개소							
추진체계 (자원 연계·협력)	참여기관 (연계·협력 주체)		주요역할			민관협력 및 주민참여 결과 (연계·협력 성과)		
	보건소		·공중위생관리사업계획 수립·시행			· 민·관 합동점검 실시: 4회		
	공중위생협회		·공중위생관리사업 지원 및 위생교육			· 점검 투명성 확보를 위한		
	공중위생명예감시원		·공중위생관리 지도 및 계몽			공중위생명예감시원 모집		
	서울시보건환경연구원		·먹는물 위생용품 검사 협조			운영: 10명		
자원투입 결과	구분		2025			비고		
			목표	결과				
	인력(명)		3	3		공무원(3), 명예감시원(10)		
	예산 (백만원)	국 비	—	—				
		지방비	15	15				
	전 체		15	15				
세부과제 성과지표 달 성 른	성과지표명		정의		2025		자료원	비고
			목표 (A)	결과 (B)	달성률 (B/A)			
	공중위생업소 지도점검률(%)		공중위생업소 대비 지도점검의 수 비율		98%	100%	102%	내부문서
	목욕장 욕조수 수질검사실시(%)		수질검사 대상 업소 수 대비 실시 업소의 비율		100%	100%	100%	내부문서
	<input type="checkbox"/> 성과지표 달성 노력: 민·관합동 점검 실시							
자체평가 결과	<input type="checkbox"/> 사업 추진과정 모니터링 - 반기별 1회 내부 평가 실시, 실적점검 및 사업운영전략 논의							
	<input type="checkbox"/> 성과요인 - 민·관합동 교차점검 및 명예공중감시원 적극 활용							
	- 자율위생점검, 공중위생서비스 평가, 관내 위생용품 등 수거검사 실시							
	<input type="checkbox"/> 미흡(보완)요인: 자율점검 시 공중위생업소의 자발적·적극적 참여율 제고 필요							
	<input type="checkbox"/> 개선할 사항 - 공중위생서비스 평가 결과를 토대로 지속적인 지도점검 실시							
	- 공중위생업소 시설조사와 병행하여 지도점검을 진행하여 점검률 향상 도모							
담당자	담당부서 및 담당업무				담당자		전화번호	
	위 생 과(공중위생팀장)				허명원		02-3153-9186	
	위 생 과(공중위생업무)				양희준		02-3153-9188	
	위 생 과(공중위생업무)				박준규		02-3153-9187	
내외부소통 및 협력실적	<input type="checkbox"/> 합동점검 수행을 위한 명예공중위생감시원과 협력: 6회							

추진전략	Ⅳ. 지역사회 연계협력을 통한 삶의 질 향상																													
추진과제	② 건강위해 환경 개선 및 자발적 건강환경 조성																													
세부과제	②-5. 안전한 의약품 사용 환경 조성																													
추진배경	<input type="checkbox"/> 국내 마약류 사범의 증가: 청소년과 성인에서 각각 호기심과 중독이 주요 동기 <input type="checkbox"/> 75세 이상 고령자의 약물 다중 복용 비율이 OECD 평균(48.3%)을 크게 초과함 <input type="checkbox"/> 마약류 및 약물 오남용 예방교육과 마약류 취급업소 지도점검으로 건강위해환경 차단																													
과제목표	<input type="checkbox"/> 마약류 및 약물 오남용 예방교육과 지도점검을 통해 의약품 안전사용 환경 조성																													
대 상	<input type="checkbox"/> 마포구민, 관내 약국·의료기관·의료기기판매업소 등																													
주요성과	<input type="checkbox"/> 생애주기별 의약품 안전사용 교육 - 총135회 16,182명(어린이 59회 1,919명, 청소년 56회 13,489명, 성인 20회 774명) - 교육 만족도 조사: 만족 82.9% (총799명 중 만족663명, 불만족136명/ 2024년 대비 2.6% 상승) ※ 2024년도 교육 만족도: 80.3%																													
	<input type="checkbox"/> 마약류 및 약물오남용 홍보활동: 캠페인 4회, 홍보물 배부, 마약류익명검사 147건																													
	<input type="checkbox"/> 약업소 및 마약류 취급업소 지도점검: 총 2,672개소(점검완료)																													
	<table><tr><td>구분</td><td>점검대상 (a)</td><td>자율점검참여 (b)</td><td>현장점검(c) ※ 자율점검 미제출업소</td><td>폐업·이전 (d)</td><td>점검률 (b+c+d)/a*100</td></tr><tr><td>약업소</td><td>1,786</td><td>1,673</td><td>37</td><td>76</td><td>100%</td></tr><tr><td>마약류 취급업소</td><td>886</td><td>872</td><td>8</td><td>6</td><td>100%</td></tr><tr><td>계</td><td>2,672</td><td>2,545</td><td>45</td><td>82</td><td>100%</td></tr></table>						구분	점검대상 (a)	자율점검참여 (b)	현장점검(c) ※ 자율점검 미제출업소	폐업·이전 (d)	점검률 (b+c+d)/a*100	약업소	1,786	1,673	37	76	100%	마약류 취급업소	886	872	8	6	100%	계	2,672	2,545	45	82	100%
구분	점검대상 (a)	자율점검참여 (b)	현장점검(c) ※ 자율점검 미제출업소	폐업·이전 (d)	점검률 (b+c+d)/a*100																									
약업소	1,786	1,673	37	76	100%																									
마약류 취급업소	886	872	8	6	100%																									
계	2,672	2,545	45	82	100%																									
추진체계 (자원 연계·협력)	참여기관 (연계·협력 주체)		주요역할		민관협력 및 주민참여 결과 (연계·협력 성과)																									
	보건소		·마약류 및 약품오남용 예방 사업 시행		·강사단의 교육지원																									
	마포구약사회		·소비자 의약품 안전사용 교육 실시		-마포구약사회: 63회																									
	한국마약퇴치 운동본부		·청소년 마약류/약물 오남용 예방교육		-한국마약퇴치운동본부:71회																									
	서울시		·유해 약물 안전 관리 예산지원		·의약품품질검사: 연1회(의약품/의약외품)																									
	서울보건환경연구원		·의약품 품질검사		·어린이/초중고교 교육: 114회																									
	식품의약품 안전처		·위해 약물 정보제공 및 모니터링																											
어린이집, 초중고교 등		·약물 오남용 예방 및 의약품 안전사용 교육																												
자원투입 결과	구분		2025		비고																									
			목표	결과																										
	인력(명)		4	4	공무원(3) 임기제(1)																									
	예산 (백만원)	국 비																												
		지방비	17	17																										
		전 체	17	17																										
세부과제 성과지표 달 성 률	성과지표명		정의		2025	자료원	비고																							
			목표 (A)	결과 (B)	달성률 (B/A)																									
	의약품 안전사용 교육 만족도		만족도 조사결과 만족 비율		80%	82.3%		103%	내부문서 (설문결과)																					
	약업소 지도점검률		약업소의 수 대비 점검실시 업소의 수		100%	100%		100%	내부문서 (점검결과)																					
자체평가 결과	<input type="checkbox"/> 성과지표 달성 노력: 교육대상 시설과 협력하여 교육 실시, 약사회와 협력 자율점검 유도																													
	<input type="checkbox"/> 성과요인: 대면교육의 확대, 교육 호응도를 높이기 위한 다양한 콘텐츠 활용																													
	<input type="checkbox"/> 미흡요인: 강사인력 부족																													
	<input type="checkbox"/> 개선할 사항: 약사회 및 약국 등 지역자원과 연계한 대면 교육 실시																													
담당자	담당부서 및 담당업무			담당자		전화번호																								
	의 약 과(약무팀장)			조영미		02-3153-9131																								
	의 약 과(의약품안전사용교육)			전서하		02-3153-9135																								
	의 약 과(약업소 지도점검)			고미경		02-3153-9134																								
내·외부 소통 및 협력실적	<input type="checkbox"/> 안전한 의약품 사용 협력을 위한 의약단체와 간담회(1회), 전문 강사단과 간담회(2회)																													

추진전략	Ⅳ. 지역사회 연계협력을 통한 삶의 질 향상				
추진과제	③ 커뮤니티 케어를 위한 민·관 협력체계 구축				
세부과제	③-1. 장애인 재활촉진과 사회복귀를 위한 보건·의료·복지 지원				
추진배경	<div><input type="checkbox"/> 「장애인 건강권 및 의료접근성 보장에 관한 법률」<div>- 장애인은 많은 건강 문제에 노출되어 있으나 경제적 부담, 환경 제약 등으로 의료서비스를 제한적으로 이용하고 있음</div><input type="checkbox"/> 건강관리에 취약한 장애인을 위한 맞춤형 재활서비스 필요</div>				
과제목표	<input type="checkbox"/> 장애인을 위한 맞춤형 재활서비스 제공으로 건강형평성 제고				
대 상	<input type="checkbox"/> 법적 등록장애인 및 장애인 등록 예정인 자(정신장애인 제외)				
주요성과	<input type="checkbox"/> 사업실적				
	구분		2024년	2025년	증감
	마포구 등록장애인 수(정신장애인 제외)(명)		11,907명	11,722명	△185명
	지역사회중심 재활사업 등록장애인 수(명)		159명	304명	145명
	장애인 건강보건관리율(%) ※ 장애인 수(정신장애 제외) 대비 지역사회중심재활사업 등록장애인 수		1.34%	2.59%	1.25%
	재활보건실 운영(건)	열전기치료	1,433건	1,867건	434건
		재활운동	1,753건	2,130건	377건
	방문재활(건)		154건	176건	22건
	재활프로그램(건)	그룹운동	12건	27건	15건
		사회참여	12건	13건	1건
		건강강좌	0건	7건	7건
	조기적응 프로그램(건)		60건	78건	18건
	마포구 재활협의체(회)		3회	2회	△1회
	지역자원연계서비스(건)		22건	98건	76건
	<input type="checkbox"/> 주요성과				
<div>- 지역사회중심재활사업 내에서 장애인 욕구 해결이 어려운 경우는 보건소, 동주민센터, 재활협의체, 서울시북부지역장애인보건의료센터 등 지역사회 다양한 기관에 업무협조를 요청하였고, 그 과정에서 재활협의체 재구성, 재활사업 홍보 및 협력체계 구축을 통해 재활사업의 기반을 조성함</div> <div>- 25년 등록장애인 수는 304명으로, 24년(159명) 대비 91% 증가하였고, 건강수혜율 또한 24년 1.33%에서 25년 2.59%로 증가함</div>					
추진체계 (자원 연계·협력)	참여기관 (연계·협력 주체)		주요역할		민관협력 및 주민참여 결과 (연계·협력 성과)
	서강보건지소		·지역사회중심재활사업 계획 수립 및 시행		·재활협의체 사례회의(2회)를 통한 취약계층 장애인 사례관리 실시(7명)
	보건소		·구강, 대사, 약물, 금연 등 서비스 연계		
	동주민센터		·신규장애인 연계 및 돌봄통합서비스 연계		
	장애인복지과		·사례관리 대상자 연계, 복지 정보 제공		·마포구수어통역센터 연계 청각장애인 대상 그룹운동(4회) 및 건강강좌(3회) 운영
	푸르메재단 넥슨어린이재활병원		·재활협의체 자문, 재활전문의 진료 등 연계		
	서울시서북보조기기센터		·장애인 보조기기 임대 및 정보 제공		
	마포장애인가족지원센터		·장애인 사례관리 대상자 서비스 연계		·서울시북부지역장애인보건의료센터 등 연계 퇴원환자 서비스 제공(16명)
마포장애인종합복지관		·장애인 사회복지 서비스 제공			

	구립망원청소년문화센터		·장애청소년 조기발견 및 교육 등 프로그램 제공					
	서울시북부지역 장애인보건의료센터		·퇴원환자 연계 및 사례관리 대상자 서비스 연계					
	마포구수어통역센터		·신규 등록장애인 서비스 의뢰 및 연계					
자원투입 결과	구분		2025			비고		
			목표	결과				
	인력		3	4		공무원(2), 기간제근로자(2)		
	예산 (백만원)	국 비	36	36				
		지방비	87	75				
	전 체		123	111		인건비 포함		
세부과제 성과지표 달 성 률	성과지표명(단위)*		정의	2025			자료원	비고
				목표 (A)	결과 (B)	달성률* (B/A*100)		
	등록장애인 수(명)		지역사회중심재활사업 등록장애인 수	190	304	160%	지역보건의료 정보시스템	
	장애인 건강보건 관리율(%)		마포구 장애인 수 (정신제외) 대비 지역사회중심재활사업 등록장애인 수	1.34	2.59	193%	지역보건의료 정보시스템	
	<input type="checkbox"/> 성과지표 달성 노력 - 지역사회 내 장애인 관련 기관에 사업 홍보 및 업무협조 요청하여 서비스 연계 실시 - 사업대상을 지체·뇌병변장애 유형에서 전체 등록장애인으로 확장하여 운영함							
자체평가 결과	<input type="checkbox"/> 사업 추진과정 모니터링 - 반기별 1회 내부 평가 실시, 실적점검 및 사업운영전략 논의							
	<input type="checkbox"/> 성과요인 - 지역사회 내 장애인 관련 기관 대상 방문 및 사업 연계 요청 등 적극 홍보 - 서강보건지소 내소자 증가를 위한 신규 프로그램 개설 - 방문재활서비스로 취약계층 장애인을 발굴하고, 대상자 욕구에 맞는 사례관리서비스 제공 - 사례관리 시 직접 해결이 어려운 경우 관련 기관 연계하여 욕구 해결							
	<input type="checkbox"/> 미흡요인 - 사업 인력 부족으로 방문재활서비스 제공까지 대기 기간이 발생							
	<input type="checkbox"/> 개선할 사항 - 방문재활서비스 시 취약계층(의료급여, 1인 가구 등) 우선 제공으로 대기 기간 감소 - 관내 장애인 관련 기관·시설에 직접 방문을 유지하여 대상자 적극 발굴 및 서비스 제공							
담당자	담당부서 및 담당업무				담당자		전화번호	
	건강동행과(건강돌봄팀장)				박진애		02-3153-9841	
	건강동행과(지역사회중심재활사업)				조은일		02-3153-9845	
내외부소통 및 협력실적	<input type="checkbox"/> 지역사회중심재활사업 참가 모집을 위한 기관/시설 방문: 5개소							
	<input type="checkbox"/> 사례관리를 위한 마포구 재활협의체 운영: 2회(사례관리 7명)							
	<input type="checkbox"/> 서울시북부지역장애인보건의료센터 퇴원환자 연계: 12건							
	<input type="checkbox"/> 마포구수어통역센터 재활프로그램 신설(운동 및 건강강좌): 7회							
	<input type="checkbox"/> 주민센터 및 보건소 내 사업 등 장애인 서비스 연계: 98건							

추진전략	Ⅳ. 지역사회 연계협력을 통한 삶의 질 향상				
추진과제	③ 커뮤니티 케어를 위한 민·관 협력체계 구축				
세부과제	③-3. 지역 밀착형 주민참여 건강증진 사업운영 및 생애주기별 맞춤형 관리				
추진배경	<input type="checkbox"/> 건강에 영향을 미치는 요인으로써 생활습관과 함께 지역의 사회적·물리적 환경도 중요 <input type="checkbox"/> 지역사회 건강증진을 위해 지역의 환경과 여건을 잘 알고 있는 주민 참여의 필요성 높음 <input type="checkbox"/> 건강한 지역사회를 위해 지역에서 생활하는 직장인도 사업 대상으로 확대 필요성 높음				
과제목표	<input type="checkbox"/> 지역주민이 참여하는 지역밀착형 건강증진사업을 통해 주민 스스로의 건강관리 능력 향상				
대 상	<input type="checkbox"/> 마포구민 및 관내 직장인				
주요성과	<input type="checkbox"/> 지역밀착형 건강관리사업 민관협력 및 주민참여 실적				
	구분		실적	비고	
	건강커뮤니티 사업	영양교육 (요리교실)	21회	아현동주민센터 6회 61명 마포육아종합지원센터 1회 10명 우리마포복지관 1회 163명 아현실버복지관 4회 48명 마포구수어통역센터 7회 70명 서울시식생활종합지원센터 2회 32명	
		운동교육	1회	우리마포복지관 1회 163명	
		간호교육	6회	치매안심센터 2회 35명 어르신동행과(효도밥상) 4회 78명	
	건강지도자 양성		16명		
	건강지도자 소모임/교육		80회	소모임 76회, 교육 4회	
	건강지도자 설명회/간담회		7회		
	대사증후군 검사관리		1,929명	출장검진 포함	
	사업홍보		8회	내고장마포, 신문보도 등	
	<input type="checkbox"/> 주요사업 내용				
	- 능동적인 주민참여를 위해 지역 건강지도자 발굴 및 주민조직 형성 시도				
	- 건강 및 문화 활동을 지속하는 지역 건강 소모임 구성·운영				
	- 지역 건강모임을 통해 주민들의 건강행태 변화 유도				
추진체계 (자원 연계·협력)	참여기관 (연계·협력 주체)		주요역할		민관협력 및 주민참여 결과 (연계·협력 성과)
	보건소		·지역밀착형 건강증진사업 계획 수립시행		
	아현동주민센터		·대상자 발굴 및 프로그램 지원		
	어르신동행과		·프로그램 지원		
	마포육아종합지원센터		·대상자 발굴 및 프로그램 지원		
	우리마포복지관		·대상자 발굴 및 프로그램 지원		
	아현실버복지관		·대상자 발굴 및 프로그램 지원		
	마포구수어통역센터		·대상자 발굴 및 프로그램 지원		
	서울청년센터 마포		·대상자 발굴 및 프로그램 지원		
	서울시식생활종합지원센터		·대상자 발굴 및 프로그램 지원		
	마포장애인복지관		·대상자 발굴 및 프로그램 지원		
	마포구어린이사회복지 급식관리지원센터		·대상자 발굴 및 프로그램 지원		
	치매안심센터		·프로그램 지원		
	마포구가족센터		·대상자 발굴 및 프로그램 지원		
자원투입 결과	구분		2025		비고
			목표	결과	
	인력		7	6	
				공무원(2)	



					임기제(4)－간호/영양/운동처방사			
	예산 (백만원)	국 비	－	－		임기제 중도 퇴직에 따른 집행잔액 발생		
		지방비	265	245				
		전 체	265	245				
세부과제 성과지표 달 성 률	성과지표명(단위)*		정의	2025			자료원	비고
				목표 (A)	결과 (B)	달성률* (B/A*100)		
	지역주민 건강커뮤니티 사업(회)		운동, 영양, 간호 교육 실적	500	534	106.8%	내부문서 (결과보고서)	
	건강지도자 양성(명)		신규 건강지도자 양성인원	15	16	106.67%	내부문서 (결과보고서)	
	자조소모임 건강지도자 양성교육(회)		건강지도자 모임/ 교육 실적	30	55	108.33%	내부문서 (결과보고서)	
	간담회 및 사업설명회(회)		건강지도자 간담회 운영 실적	6	7	116.67%	내부문서 (결과보고서)	
	대사증후군관리(명)		사업 참여자 중 대사증후군 검사 인원	1,900	1,929	101.53%	내부문서 (결과보고서)	
※ ‘건강지도자 양성’부문 ’24년 목표 하향 조정 시, ’25, ’26년 전체 목표치 수정이 요구되었으나 반영되지 않아 전체 목표치 하향 조정(’24년 목표를 기준으로 단계별 상향 조정이 필요)								
<input type="checkbox"/> 성과지표 달성 노력								
－ 구민의 신뢰도가 높은 매체인 구소식지(내고장마포) 등을 활용한 홍보								
－ 주민 호응도를 높이기 위한 신규프로그램 도입으로 구민의 자발적 참여 유도								
자체평가 결과	<input type="checkbox"/> 사업 추진과정 모니터링							
	－ 반기별 1회 내부 평가 실시, 실적점검 및 사업운영전략 논의							
	<input type="checkbox"/> 성과요인							
	－ 건강문제를 스스로 해결하는 건강지도자 소모임에 대한 자율적 구성과 참여 활성화							
	<input type="checkbox"/> 미흡요인							
	－ 대사증후군 관리 사업 참여자 저조							
	<input type="checkbox"/> 개선할 사항							
	－ 적극적인 홍보로 대사증후군 검사 인원 증대 필요							
담당자	담당부서 및 담당업무			담당자		전화번호		
	의 약 과(건강생활지원팀장)			이은옥		02－3153－9881		
	의 약 과(건강커뮤니티프로그램)			김재현		02－3153－9882		
	의 약 과(보건지소 간호담당)			송은경, 권영신		02－3153－9891~2		
	의 약 과(보건지소 영양담당)			이진실		02－3153－9894		
	의 약 과(보건지소 운동담당)			박슬기		02－3153－9895		
내외부소통 및 협력실적	<input type="checkbox"/> 영양교육 프로그램 운영을 위한 참여시설과 업무협약: 10개시설							
	<input type="checkbox"/> 간호교육 프로그램 운영을 위한 참여시설과 업무협약: 2개시설							
	<input type="checkbox"/> 운동교육 프로그램 운영을 위한 참여시설과 업무협약: 1개시설							
	<input type="checkbox"/> 프로그램 의견수렴을 위한 건강지도자 간담회 운영: 6회							

## 2. 제8기 3차년도(2025년) 주요 성과지표 달성 실적

과제 번호	3차년도 주요성과지표명 (단위)	지표 유형	중장기 대표 성과지표 여부	하향지표 여부	목표 (2025)	실적 (2025)	달성률	가중치		정의	측정산식	자료원	비고
								배점	득점				
I-①-1	감염병 환자 관리율(%)	결과	O	X	100%	100%	100%	12	12	감염병 역학조사율과 의료기관 신고기한 준수율의 평균	(감염병 역학조사율 + 의료기관 신고기한 준수율)의 평균	방역통합정보시스템	
I-②-2	심폐소생술 교육 이수자 수(명)	산출	O	X	15,500명	18,541명	119.6%	12	12	심폐소생술 교육 이수자 수	심폐소생술 교육장 교육 이수자+찾아가는 구조 및 응급처치 교육 이수자 수	내부문서	
II-①-3	첫만남이용권 신청률(%)	산출	X	X	100%	101%	101%	10	10	출생아 수 대비 첫만남 이용권 신청 건수	(신청건수/출생신고건수)*100	행복e음	
II-②-1	치매 선별검진율(%)	결과	O	X	8%	8%	100%	12	12	관내 60세 이상 인구 대비 치매 선별검진자 수	(치매 선별검진자 수/60세 이상 인구수)*100	치매안심통합 관리시스템	
II-③-3	정신건강 고위험군 상담 서비스 제공률(%)	결과	X	X	34.7%	41%	118.16%	10	10	마포구 추계 정신질환자 수 대비 일반상담자 수의 비율	(일반상담자수/마포구추계 정신질환자)*100	국가정신건강사례관리시스템	
III-②-1	어르신 신체활동 개선율(%)	결과	O	X	52.6%	60.7%	115.4%	12	12	사업참여자 중 신체활동 수준이 개선된 비율	(신체활동 개선자 수/사후평가완료자 수)*100	지역보건의료 정보시스템	
III-②-2	건강행태 1개 이상 개선율(%)	결과	X	X	45.9%	52.7%	114.81%	10	10	서비스 참여 완료자 중 서비스 참여 이전보다 실천하고 있는 건강행태 지표가 1개 이상 개선된 사람의 비율	(서비스참여 전보다 실천하고 있는 건강행태가 1개이상 개선된 사람의 수/서비스참여완료자수)*100	모바일헬스케어시스템	
IV-①-3	독거노인 등록 관리율(%)	결과	X	X	39%	39.37%	100.94%	10	10	마포구 전체 독거노인 중 등록하여 관리 중인 독거노인 비율	(독거노인 등록인원 수/마포구독거노인 수)*100	PHIS	
IV-②-2	유통식품 수거검사 건수(건)	산출	O	X	240건	265건	110.42%	12	12	자치구 유통식품 수거검사목표대비 건수	유통식품 수거검사 건수	새울	
합계								100		-	-	-	-

### III

## 제8기 4차년도(2026년) 시행 계획

### 1. 제8기 4차년도(2026년) 세부과제별 시행계획 주요내용

추진전략	I. 감염병 및 재난 대응 체계 구축		
추진과제	① 감염병 예방 및 대응 체계 개선		
세부과제	①-1. 신종·해외유입 감염병 대응체계 구축		
추진배경	□ 사스(2003), 신종인플루엔자(2009), 메르스(2015), 코로나19(2019) 등 치명률이 높거나 집단 발생의 우려가 큰 감염병이 주기적으로 발생함에 따라, 이에 대비한 종합적 대응 체계 구축 필요		
과제목표	<input type="checkbox"/> 감염병 위기관리 대책 수립·시행으로 체계적 대응·관리 <input type="checkbox"/> 감염병 대응 인력의 전문 역량 강화 <input type="checkbox"/> 감염병 발생 시 신속한 보고체계와 초기 대응을 통한 확산 방지		
대 상	<input type="checkbox"/> 감염병(의심) 환자 및 접촉자 <input type="checkbox"/> 감염병 취약계층 및 고위험군		
주요내용	<input type="checkbox"/> <b>감염병 대응 체계 구축</b> <ul style="list-style-type: none"> <li>- 신종감염병 발생 대비 선제적 대응 체계 마련</li> <li>- 해외 유입 감염병 조기 발견 및 사전 차단을 위한 검역소 협력 대응 체계 구축</li> <li>- 원인불명 집단 감염병 발생 시 원인 규명 및 신속한 보고체계 구축</li> <li>- 생물테러 대비 의료·방역 물품 비축·관리 및 대비체계 지속 추진</li> <li>- 감염병 위기 단계 시 보건소 업무 조정을 위한 매뉴얼 개발 및 시행</li> </ul> <input type="checkbox"/> <b>감염병 대응을 위한 역량 강화</b> <ul style="list-style-type: none"> <li>- 대응반 전문 인력 수시·정기 정비를 통한 업무 공백 최소화</li> <li>- 신종감염병 대응 역학조사관 등 전문 인력 운영: 역학조사관 1명, 역학조사반 11명</li> <li>- 전문 인력 역량 강화교육 지원(연 2회) 및 비상 훈련 실시</li> <li>- 중앙부처 및 서울시 감염병 대응 현장 훈련(연 2회) 정기 참여</li> <li>- <b>[개선]</b> <ul style="list-style-type: none"> <li>▶ 2026년 생물테러 대비·대응 대규모 모의 훈련 참석</li> <li>▶ 마포구 역학조사반 대상 감염병의 예방·관리 및 위기 대응 교육 신속 이수(매년 10시간)</li> </ul> </li> </ul> <input type="checkbox"/> <b>감염병 감시체계 강화 및 관련기관 인프라 구축</b> <ul style="list-style-type: none"> <li>- 감염병 연중 24시간 감시체계 운영</li> <li>- 방역통합정보시스템 운영을 통한 질병 발생 감시 강화</li> <li>- 의료기관의 법정감염병 신고기한 준수율 지속 점검 및 의료기관 네트워크 구축</li> <li>- 감염병 취약시설과 공동 협력체계 마련 및 집단발생 상시 모니터링</li> </ul>		
추진체계 (자원 연계·협력)	참여기관 (연계·협력 주체)	주요역할	민관협력 및 주민참여 방법 (연계·협력 방법)
	보건소	·감염병 (의심)환자 감시·보고 ·감염병 위기관리 체계 안내·교육	·관련 기관 연락체계 유지
	의료기관	·감염병 (의심)환자 감시·신고 ·내원 환자 감염병 예방 홍보·교육 ·신종·해외 유입 감염병 발생 감시	·의료기관과의 긴밀한 연락체계 구축
	교육기관 (학교 등)	·감염병 의심환자 발생 감시 ·감염병 예방 홍보·교육 ·유행 시 방역조치(등교 중지 등)	·기관 지시사항 적극 수용 ·역학조사 협조

	고위험/취약시설 (감염병 취약시설)	·감염병 (의심)환자 발생 감시/보고 ·예방교육/홍보 실시 ·유행 시 방역조치(집단 격리 등)							·시설 지시사항 적극 수용 ·역학조사 협조					
	검역소/출입국 관리사무소	·검역관리지역 입국자 검역수행 ·해외입국 감염병 의심자 통보							·방역통합정보시스템을 통한 보고					
자원투입 계획	구분		현황(2025)					목표(2026)			비고			
	인력		11명					11명			공무원(11명)			
	예산 (백만원)	국 비	－					－						
		지방비	47					24						
		전 체	47					24						
※ 2025년 비상대책반 근무환경 개선을 위한 시설비 일시적 증액 편성														
월별 추진일정	구분		1	2	3	4	5	6	7	8	9	10	11	12
	감염병 위기관리 대책 수립													
	대응인력 정비 및 교육, 훈련 실시													
	감염병 24시 연중 감시체계 운영 (역학조사 등)													
	의료기관 감염병 발생 감시 및 보고													
자체평가 방안	구분		내용											
	평가시기		연 2회(상·하반기)											
	평가내용		세부사업별 자원(인력·예산) 투입 및 세부사업 일정 추진상황, 성과지표 달성도											
	평가방법		보고문서 등 자료, 방역통합정보시스템, 통계자료 활용											
	평가반영		성공요인·부진요인 분석 및 개선방안 도출하여 사업 추진에 반영											
세부과제 성과지표	성과지표명		정의		전년대비 신규지표 여부 (신규/기존)		현황 (2025)		목표 (2026)		자료원			
	감염병환자 관리율		감염병 역학조사율과 의료기관 신고기한 준수율의 평균		기존		100%		100%		방역통합정보시스 템/내부자료			
	<input type="checkbox"/> 목표설정 근거: 전년 현황 및 제8기 중장기 계획에 따라 관리율 100% 유지													
	<input type="checkbox"/> 측정방법: (감염병 역학조사율 + 의료기관 신고기한 준수율)의 평균													
	－ 감염병 역학조사율: (조사완료 건수/조사대상 건수)×100 － 의료기관 신고기한: 1급<즉시>, 2/3급<24시간 이내>, 4급<7일이내>													
담당자	담당부서 및 담당업무							담당자			전화번호			
	보건행정과(방역대응팀장)							이정국			02-3153-1671			
	보건행정과(역학조사관)							오예찬			02-3153-1674			
내외부 소통 및 협력계획	<input type="checkbox"/> 서울시 주관 신종·재출현 감염병 위기 대응 민관 합동 현장 훈련 참여 <input type="checkbox"/> 마포소방서 및 마포경찰서와 유기적인 소통체계 유지													

추진전략	1. 감염병 및 재난 대응 체계 구축															
추진과제	① 감염병 예방 및 대응 체계 개선															
세부과제	①-2. 수인성·식품매개 감염병 등 예방관리															
추진배경	<div><input type="checkbox"/> 고온다습한 날씨로 위생환경이 취약해지는 시기인 하절기 등에 비상방역체계를 운영하여 수인성·식품매개 감염병 집단 발생 조기 인지 및 신속한 대응을 통한 확산 방지</div> <div>※ 수인성·식품매개 감염병: 병원성 미생물(바이러스) 또는 독성물질에 오염된 물 또는 식품 섭취로 인하여 설사, 복통, 구토 등의 위장관 증상이 주로 발생하는 질환</div>															
과제목표	<div><input type="checkbox"/> 수인성·식품매개 감염병 발생 조기 감지</div> <div><input type="checkbox"/> 역학조사 등 신속 대응을 통한 집단 감염 확산 방지</div>															
대 상	<input type="checkbox"/> 감염병(의심) 환자 및 접촉자															
주요내용	<div><input type="checkbox"/> 비상방역체계 운영</div> <div>- 운영기간: 2026년 하절기(5~9월), 설 및 추석 연휴</div> <div>- 운영시간: 평일(09:00~20:00) / 주말 및 공휴일(09:00~16:00)</div> <div>- 운영대상: 수인성·식품매개 감염병 또는 장관감염증상 환자 집단(2인 이상) 발생 시</div> <div>※ 수인성·식품매개 감염병 종류: 총28종</div>															
	2급 감염병(7종)					3급 감염병(1종)					4급 감염병(20종)					
	콜레라, 장티푸스, 파라티푸스, 세균성이질, 장출혈성대장균감염증, A형간염, E형간염					비브리오패혈증					장관감염증 20종 (살모넬라균 감염증, 장염비브리오균 감염증 등)					
	<div>- 운영방법: 신고접수 및 개요 파악 후 서울시에 집단 발생 보고 및 역학조사 실시</div> <div>· 감염병 발생 상황 모니터링, 24시간 비상 연락체계 유지</div> <div>· 집단 설사 환자 등 감염병 발생 시 비상근무자 즉각 대응(개요 파악 등)</div> <div>· 신고접수 당일 환자 발생 및 현황 보고 철저</div> <div>· 신고 접수된 감염병, 발생 장소 등에 대한 역학조사 실시 및 결과 보고 등</div>															
	· <b>[개선]</b>															
	· 감염병 집단발생 시 신속한 대응을 위해 역학조사반원 대상 자체·질병관리청·서울시 실시 교육 연 1회 이상(4시간 이상) 이수하여 현장 대응 인력의 전문성 강화															
	· 비상방역 근무 기간 중 방역통합정보시스템 일일보고 등록 여부 1일 1회 점검·관리를 통한 감염병 발생 정보 보고체계의 신속성과 정확성 강화															
	· 유관기관 연락체계 연 2회 자체 점검 및 감염병 대응 회의·협의체 참여를 통해 보고·대응 체계 실효성 확보															
	· 비상방역기간 중 서울시 주관 비상응소 훈련(총 2회: 평일 1회, 주말 1회)에 적극 참여하여 대응 상황 연습 및 실제 상황 발생 시 초기 대응 상황 판단과 현장 조치 역량 강화 기반 마련															
	추진체계 (자원 연계·협력)	참여기관 (연계·협력 주체)				주요역할						민관협력 및 주민참여 방법 (연계·협력 방법)				
보건소		보건행정과			·비상방역체계운영, 신고접수, 검사의뢰						· 의료기관 대상 법정 감염병 발생 적시 신고기한/절차 준수 독려: 분기별 1회 (연 4회)					
		위생과			·식품·환경 검체 채취 검사의뢰 협력											
		의약과			·인체검체 채취 협력											
서울시보건환경연구원				·세균, 바이러스 검사 및 결과 신속 통보												
의료기관(병·의원)				·감염병 (의심)환자 집단 발생시 신고												
자원투입 계획	구분		현황(2025)				목표(2026)				비고					
	인력		6				6				공무원(5), 역학조사관(1)					
	예산 (백만원)	국 비		—				—				—				
		지방비		—				—				—				
		전 체		—				—				—				
월별 추진일정	구분			1	2	3	4	5	6	7	8	9	10	11	12	

	비상방역체계 운영											
	의료기관 대상 감염병 발생 적시신고 독려											
자체평가 방안	구분	내용										
	평가시기	(상시) 1일 1회 / (정기) 연 2회(상·하반기)										
	평가내용	성과지표 달성도, 세부사업별 자원(인력 등) 내역 등										
	평가방법	방역통합정보시스템 일일 보고자료 활용										
	평가반영	성공요인·부진요인 분석 및 개선방안 도출하여 사업 추진에 반영										
세부과제 성과지표	성과지표명	정의	전년대비 신규지표 여부 (신규/기존)	현황 (2025)	목표 (2026)	자료원						
	연중 감시체계 운영률(%)	비상방역체계 운영일 및 일일보고율	기준	100%	100%	방역통합정보시스템 및 내부자료						
	<input type="checkbox"/> 목표설정 근거: 자치구 성과관리 지표(감염병 감시체계 운영 충실도)											
	<input type="checkbox"/> 측정방법: (보고일수/감시체계 운영일 수)×100											
	- 2026년 운영기간[설·추석 연휴, 하절기(5. 1. ~ 9. 30.)]: 158일(질병청 지정기간에 의거 변동) ※ 운영기간 설정 기준: 위생 환경이 취약해지기 쉬운 시기(질병관리청 지정)											
담당자	담당부서 및 담당업무			담당자		전화번호						
	보건행정과(감염병관리팀장)			박주영		02-3153-1671						
	보건행정과 감염병관리팀(수인성·식품매개 감염병 관리)			이유빈		02-3153-9034						
	위생과 식품행정팀(식중독 관리)			김민재		02-3153-9086						
	의약과 검진팀(인체검체 채취)			류해강		02-3153-9161						
내·외부 소통 및 협력계획	<input type="checkbox"/> 방법/주기: 비상응소훈련 참여, 교육·회의 참여(연2회 이상)											
	<input type="checkbox"/> 내용 - 질병관리청·서울시 운영 교육 참석, 감염병별 현장 실무교육, 역학조사 정례회의 등을 통해 협조체계 및 역학조사 전문성 강화											

추진전략	1. 감염병 및 재난 대응 체계 구축													
추진과제	① 감염병 예방 및 대응 체계 개선													
세부과제	①-3. 결핵 안심 도시 실현을 위한 관리 기반 강화													
추진배경	<input type="checkbox"/> 결핵은 사망자가 많은 감염병으로 사회적 부담이 큰 질환 ※ 우리나라 결핵관리종합대책에 따른 2030년까지 목표: 인구 10만명 당 10명 미만 <input type="checkbox"/> 우리나라는 OECD 회원국 중 결핵 발생률 2위(38.2명/10 <sup>5</sup> , 2023년) ※ 마포구 결핵환자: 2022년 116명(32명/10 <sup>5</sup> ), 2023년 98명(27.2명/10 <sup>5</sup> ), 2024년 93명(25.9명/10 <sup>5</sup> )													
과제목표	<input type="checkbox"/> 2026년까지 마포구 결핵 발생률 감소(인구 10만명당 23명 미만)													
대 상	<input type="checkbox"/> 결핵환자 및 접촉자 <input type="checkbox"/> 결핵 취약계층(노인, 학생, 외국인, 직장인 등)													
주요내용	<input type="checkbox"/> (개별 중심) 환자 중심의 지지와 철저한 관리를 통한 치료성공률 제고 <ul style="list-style-type: none"><li>- <b>[개선]</b> 결핵 전과 차단: 결핵환자 맞춤형 사례관리를 통해 치료 전 과정(초가중가중결 단계) 관리 강화</li><li>- 치료 중단 위험군(고령자, 취약계층 등)에 대한 분기별 집중 모니터링 실시</li></ul> <input type="checkbox"/> (고위험군 중심) 검진을 통한 조기 발견 및 잠복결핵감염자 관리 <ul style="list-style-type: none"><li>- 이동검진 확대: 노인, 학생, 외국인, 취약계층대상 이동검진 강화</li><li>- 검진 이행 점검: 의무검진 대상 기관(산후조리원, 학교 등) 검진 이행 점검</li><li>- 잠복결핵감염자 치료 독려: 잠복결핵감염자에 대한 치료 독려 및 관리 강화</li><li>- <b>[개선]</b> 가족 접촉자 검진을 제고: 전과 위험이 가장 높은 가족 접촉자의 경우, 역학조사 시 가족 간 감염 위험성과 검진 필요성을 집중 설명(교육)하여 신속한 검진 유도</li></ul> <input type="checkbox"/> (집단 중심) 교육 및 홍보를 통한 결핵 예방 <ul style="list-style-type: none"><li>- 맞춤형 교육 강화: 구민, 외국인, 학생, 교직원 대상 맞춤형 결핵 예방 교육 강화</li><li>- 집단시설 예방교육: 학교, 복지시설 등 집단시설 대상 결핵 예방 교육 강화</li><li>- 결핵예방 홍보 캠페인 운영: 예방 홍보 캠페인 진행을 통해 결핵 예방에 대한 대중적 인식 제고</li></ul>													
추진체계 (자원 연계·협력)	참여기관 (연계·협력 주체)		주요역할						민관협력 및 주민참여 방법 (연계·협력 방법)					
	보건소		·결핵종합관리 계획 수립·시행 ·신고 접수, 조사 관리 등 총괄						·의료기관과 협력을 통한 결핵환자 신고					
	관내 의료기관		·결핵(의심)환자 신고·진료 ·결핵환자 가족 및 접촉자 검진·진료						·의료기관과 협력으로 신속한 역학조사 및 가족/접촉자 검진 실시					
	대한결핵협회		·찾아가는 결핵검진 ·취약계층(어르신 등) 복약 확인 지원 ·사회복지서비스 연계						·집중관리 시설과 협력한 예방교육 실시					
	집중관리대상 시설 (학교, 요양시설, 경로당, 복지관 등)		·찾아가는 결핵검진 홍보 ·결핵검사 및 역학조사 협조						·대한결핵협회와 협력한 찾아가는 결핵검진 실시					
	서울서북권역 결핵사업협의체		·지역여건에 맞는 결핵관리정책발굴 및 개선방안 도출											
자원투입 계획	구분		현황(2025)				목표(2026)				비고			
	인력		6				6				공무원(2), 결핵전담 기간제(4)			
	예산 (백만원)	국 비	107				115							
		지방비	107				115							
		전 체	214				230							
월별 추진일정	구분		1	2	3	4	5	6	7	8	9	10	11	12
	결핵관리사업 계획 수립 및 평가													
	결핵환자 감시·관리													
	찾아가는 결핵검진													

결핵 예방교육 및 홍보																
자체평가 방안	구분	내용														
	평가시기	연 2회(상·하반기)														
	평가내용	세부사업별 자원(인력·예산) 투입 및 세부사업 일정 추진상황, 성과지표 달성도														
	평가방법	보고문서 등 자료, 질병보건통합관리시스템 또는 통계자료 활용														
	평가반영	성공요인·부진요인 분석 및 개선방안 도출하여 사업 추진에 반영														

세부과제 성과지표	성과지표명	정의	전년대비 신규지표 여부 (신규/기존)	현황 (2025)	목표 (2026)	자료원
	결핵발생률 (명/10만명)	특정 기간 동안 일정한 인구 집단에서 새롭게 진단된 결핵 환자의 수	기존	25.7명 (잠정치)	23.0명	통계청 (하향지표)
	결핵환자 치료성공률(%)	결핵 완치시까지 치료성공률	기존	93.5% (잠정치)	94% <sup>1)</sup>	질병관리청 시스템
	결핵환자 접촉자 잠복결핵 감염 검진률(%)	결핵환자 가족접촉자 및 집단시설 내 결핵환자 접촉자를 대상으로 잠복결핵감염검진 실시율	기존	90.76% (잠정치)	94% <sup>2)</sup>	질병관리청 시스템
	결핵환자 접촉자 잠복결핵 감염치료관리율(%)	결핵환자 가족접촉자 잠복결핵감염 치료 시작률 및 치료관리율	기존	86.7% (잠정치)	73% <sup>3)</sup>	질병관리청 시스템
	<input type="checkbox"/> 목표설정 근거 및 측정방법 제3차(2023~2027) 결핵관리종합계획 시행계획 성과지표와 연계, 성과지표 목표치 상향 조정 ( <sup>1)</sup> 84%→94%, <sup>2)</sup> 93%→94%, <sup>3)</sup> 72%→73%)					
	성과지표명	측정 방법	목표설정 근거			
	결핵 발생률	결핵 발생 환자 수/마포구 연앙인구(인구 10만명 당)	제3차(2023~2027년) 마포구 결핵관리종합계획 시행계획			
결핵환자 치료성공률	완치 또는 완료자/다제내성결핵을 제외한 사업 전년도 결핵환자	제3차(2023~2027) 결핵관리종합계획 시행계획 성과지표				
결핵환자 접촉자 잠복결핵감염 검진률	(가족접촉자 잠복결핵감염 검진률)×0.6 + (결핵역학조사 잠복결핵감염 검진률)×0.4					
결핵환자 접촉자 잠복결핵감염 치료관리율	(가족접촉자 잠복결핵감염 치료시작률)×0.6 + (가족접촉자 잠복결핵감염 치료완료율)×0.4					

담당자	담당부서 및 담당업무		담당자	전화번호
	보건 행정과(감염병관리팀장)		박주영	02-3153-9031
	보건 행정과(결핵관리사업)		송운기	02-3153-6421
	보건 행정과(결핵관리사업)		임하리	02-3153-9036

내외부 소통 및 협력계획	<input type="checkbox"/> 방법/주기: 방문검진 및 교육(수시), 사회복지서비스 연계(수시), 서북권 결핵사업협의체 회의(연 1회), 서울시 결핵 평가대회(연 1회)	
	<input type="checkbox"/> 내용: 질병관리청·서울시 결핵 교육 참석, 대한결핵협회 찾아가는 결핵예방 교육, 서북권 결핵사업협의체 회의 등을 통해 협조체계 및 결핵 전문성 강화	



추진전략	I. 감염병 및 재난 대응 체계 구축				
추진과제	① 감염병 예방 및 대응 체계 개선				
세부과제	①-4. 감염병 확산 방지를 위한 선제적 예방 관리				
추진배경	<input type="checkbox"/> 기후변화, 생태계 파괴 등으로 해충 증가 및 감염병 발생 우려 <input type="checkbox"/> 감염병 예방을 위해 방역활동 및 예방관리의 중요성 높음				
과제목표	<input type="checkbox"/> 지역사회 방역 관리로 감염병 예방 환경 조성 <input type="checkbox"/> 감염병 예방관리 홍보를 통해 안전한 지역사회 조성				
대 상	<input type="checkbox"/> 방역 취약지역(노후주택, 공원, 재개발, 쓰레기장 등) <input type="checkbox"/> 시민(마포구민, 감염병 환자 및 접촉자 등)				
주요내용	<input type="checkbox"/> 선제적·통합적 방제 추진으로 매개 감염병 예방 및 쾌적한 생활환경 조성 - 하절기 방역취약지역 집중관리 및 동절기 모기 유충구제 실시  <input type="checkbox"/> 에이즈 조기진단을 위한 HIV 신속검사 운영 및 홍보 - HIV 감염인 조기발견을 위한 신속검사 전문 인력(임상병리사) 배치  <input type="checkbox"/> 감염병 예방 홍보 - 시기별 유행 감염병 예방요령 등 홍보를 통한 선제적 감염 예방 - 기타 감염병 예방 요령(올바른 손 씻기, 기침 예절, 개인위생 수칙 등) 홍보 - 구 운영 블로그, SNS, 홈페이지 등에 홍보자료 게시 - 동주민센터, 보건소 등에 홍보자료 비치 · <b>[개선]</b> ▶ (방역) 해충퇴치기 노후화 기기 교체 및 스마트 IoT 구서 장비로 쥐 서식지 모니터링 ▶ (HIV) 유관기관 연계를 통한 감염취약군 대상 HIV 신속검사 수검 유도 ▶ (홍보) 단순 정보 전달 중심 홍보에서 벗어나 퀴즈, 릴렛, 스태워치 등 시민 참여형·체험형 홍보 프로그램 운영을 통해 흥미를 유발하여 감염병 예방수칙을 자연스럽게 기억할 수 있도록 홍보 방식 고도화				
추진체계 (자원 연계·협력)	참여기관 (연계·협력 주체)		주요역할		민관협력 및 주민참여 방법 (연계·협력 방법)
	방역	보건소	·방역소독 총괄		·동별 취약지역에 대해 지역 여건을 잘 알고 있는 주민 스스로 방역소독을 실시하여 방역공백 해소 및 효율성 증대
		동주민센터	·새마을자율방역대 지원 협조 ·주민의견 수렴 동별 취약지역 조사		
		새마을방역봉사대	·동별 취약지역 방역소독 ·방역취약지역 발굴 및 보고		
	H I V	보건소	· HIV 신속검사 실시		·에이즈환자 협회연계/ 지원사업 안내 ·에이즈 예방교육 지원
		서울시	· HIV 신속검사 사업예산 지원		
		서울시보건환경연구원	·신속검사 양성 시 확인검사, 결과통보		
		한국에이즈퇴치연맹 구세군보건사업부 대한에이즈예방협회	·에이즈 감염자 생활안정 등 지원 ·에이즈 예방교육/홍보 ·에이즈예방교육 강사지원 등		
	홍보	보건소	·홍보물 제작, 게시, 비치 (공공 및 다중이용시설)		·감염병 예방 홍보 협조
		홍보 부서 및 동주민센터	·홍보 협력(SNS, 홈페이지, 단체회의 등)		
자원투입 계획	구분		현황(2025)	목표(2026)	비고
	인력(명)		(방역)7	(방역)7	- (방역)공무원 3명, 기간제 4명
			(HIV)2	(HIV)2	- (HIV)공무원 1명, 기간제 1명
			(홍보)2	(홍보)2	- (홍보)공무원 2명

	예산 (백만원)	국 비	—			—								
		지방비	(방역) 384 (HIV) 24 (홍보) 1			(방역) 330 (HIV) 24 (홍보) 2			- (방역)전액 구비 - (HIV)전액 시비 - (홍보)전액 구비					
		전 체	409			356								
※ 예산 목표치 변경: (HIV) 2025년도 서울시 확정 내시 반영														
월별 추진일정	구분		1	2	3	4	5	6	7	8	9	10	11	12
	방역소독													
	HIV 신속검사 사업													
	감염병 홍보													
자체평가 방안	구분		내용											
	평가시기		연 2회(상·하반기)											
	평가내용		세부사업별 자원(인력·예산) 투입 및 세부사업 일정 추진상황, 성과지표 달성도											
	평가방법		보고문서 등 자료, 통계자료 활용											
	평가반영		성공요인·부진요인 분석 및 개선방안 도출하여 사업 추진에 반영											
세부과제 성과지표	성과지표명		정의		전년대비 신규지표 여부 (신규/기존)		현황 (2025)		목표 (2026)		자료원			
	방역소독 실시면적(ha)		방역약품 사용량으로 면적 산출		기존		471ha		380ha		방역일보 (내부문서)			
	HIV 신속검사(건)		HIV 신속검사 참여자의 수		기존		586건		500건		검사내역 (내부문서)			
	감염병 홍보(건)		감염병 홍보활동 등		기존		9건		8건		결과보고 (내부문서)			
	<input type="checkbox"/> 목표설정 근거: 제8기 중장기 계획 목표 반영													
	<input type="checkbox"/> 측정방법													
	- 방역소독 실시면적(ha) : 살충소독*+살균소독**+유충구제*** 실시 면적의 합													
	* (약품사용량(L)×희석배수×25)÷10,000													
	** (약품사용량(L)×희석배수×25)÷10,000ㄴ													
	*** (약품사용량(L, kg)×700×25)÷10,000													
	- HIV 신속검사 건수: 검사 건수 총합(해당 연도 1~11월 실적)													
- 감염병 홍보 건수: 감염병(결핵, 손씻기, 에이즈, 말라리아 등) 홍보 활동 실시 건수* 합계(결과보고서 기준)														
* 건수기준: 해당연도 마포구 '감염병 예방 및 관리 계획'에 의거 목표치 설정														
※ 성과지표 목표치 조정 사유														
- 2023년~2025년 3개년 방역실시 면적 평균 수치에 근접하며, 민원 발생 건수가 유동적임에 따라 방역소독 실시면적을 380ha로 상향 조정하고자 함.														
담당자	담당부서 및 담당업무						담당자		전화번호					
	보건행정과(방역대응팀장)						이정국		02-3153-1671					
	보건행정과(방역소독관리)						김미림		02-3153-1673					
	보건행정과(HIV담당)						이지은		02-3153-9032					
	보건행정과(감염병 홍보)						이유빈		02-3153-9034					
내·외부 소통 및 협력 계획	구분	지역사회 자원				활용방안								
	방역 소독	공공기관	16개 동주민센터			· 주민 의견수렴을 통한 동별 방역취약지역 조사 · 새마을자율방역대 지원 등 업무협조								
			건강동행과, 어르신동행과, 보육정책과, 장애인복지과			· 노인복지시설 등 건강 취약계층에 대한 방역 약품 지원 협조								
		지역주민	새마을자율방역봉사대			· 지역 주민들에게 방역 약품, 활동비 등을 지원하여 보건소에서 미치지 못하는 방역 공백 해소								

	HIV	공공기관	의약과	· HIV 신속검사 진행 협조
		민간기관	한국에이즈퇴치연맹 구세군보건사업부 대한에이즈예방협회	· 에이즈예방 교육 강사 지원 · HIV 및 에이즈 예방 홍보 물품 및 인력 지원
	홍보	공공기관	보건행정과	· 홍보물 제작 및 홍보자료 게시·비치 요청
			홍보미디어과 등	· 구 운영 SNS, 홈페이지 등 홍보자료 게시
			동 주민센터 등	· 홍보자료 또는 홍보물 비치·배부

추진전략	Ⅰ. 감염병 및 재난 대응 체계 구축	
추진과제	① 감염병 예방 및 대응 체계 개선	
세부과제	①-5. 적기 예방접종 시행으로 면역 능력 향상	
추진배경	<input type="checkbox"/> 감염병 예방 및 확산방지를 위한 가장 효과적인 방법으로 예방접종의 중요성 높음	
과제목표	<input type="checkbox"/> 감염병 종류별 적기 예방접종 실시로 접종의 효과 향상 <input type="checkbox"/> 예방접종 비용 지원과 홍보를 통해 접종률 향상 도모	
대 상	<input type="checkbox"/> 감염병 취약계층(65세 이상, 12세 이하) 등 지역주민 - 구민 357,616명, 12세 이하 아동 25,477명, 65세 이상 어르신 61,523명	
주요내용	<input type="checkbox"/> 예방접종률 향상으로 감염성 질환의 선제적 예방관리	
	구 분	내 용
	어린이국가예방접종 (17종)	대상 · 12세 이하 어린이
		방법 · 위탁의료기관에서 접종 후 비용 상환
		내용 · 필수예방접종 17종
	HPV 국가예방접종	대상 · 12~17세 여아, 12세 남아, 18~26세 저소득층 여성
		방법 · 위탁의료기관에서 건강상담 및 예방접종 후 비용 상환
		내용 · 표준 여성청소년 건강상담 지원(12세 여아) · 사람유두종바이러스 감염증 예방접종 제공 ※지원백신: HPV 4가(가다실)
	B형간염 주산기 감염 예방	대상 · B형간염 표면항원(HBsAg) 양성 또는 B형간염 e항원(HBeAg) 양성 산모로부터 출생한 영유아 및 12세 이하 어린이
		방법 · B형간염 산모에게서 태어난 신생아의 B형간염 주산기 감염예방을 위해 적기 면역글로불린, B형간염 기초3회 예방접종, 항원항체검사, 재접종 및 재검사 지원 관리(무료 접종 및 검사 지원)
		내용 · 위탁의료기관 예방접종 및 항원·항체 검사 후 비용상환
	초·중학교 입학생 예방접종 확인사업	대상 · 초등학교 및 중학교 입학 예정자
		방법 · 교육부의 초·중학교 입학생 정보와 질병관리청 예방접종 정보연계하여 사업 대상의 예방접종 완료 여부 확인
		내용 · 입학 전까지 접종 완료 및 전산 등록 확인 · 예방접종 여부를 확인하고 미접종자와 무기록자는 예방접종을 받도록 안내
	어르신 폐렴구균 예방접종	대상 · 65세 이상 어르신
		방법/내용 · 위탁의료기관 예방접종 후 비용 상환 · 65세 어르신 폐렴구균(PPSV23) 예방접종 비용 1회 지원
	인플루엔자 예방접종	대상 · 65세 이상 어르신, 임신부, 생후 6개월~13세 어린이, 14세 청소년
		방법 · 위탁의료기관 예방접종 후 비용 상환
		내용 · 인플루엔자 백신 접종비 지원, 불안정한 백신 수급 상황에 대처 · 미접종자 관리 및 1:1 예방접종 상담
	성인 예방접종	대상 · B형간염, 장티푸스, 신증후군출혈열의 감염병에 노출될 가능성 높은 대상자 (위험지역 체류자 및 여행객, 보균자와 접촉이 잦은 가족 등의 고위험군)
		방법/내용 · 보건소 내소접종/B형간염, 장티푸스, 신증후군출혈열 예방접종
	취약계층 대상포진 예방접종	대상 · 마포구에 거주하는 65세 이상 생계·의료급여수급권자
		방법/내용 · 위탁의료기관 예방접종 후 비용 상환/ 대상포진 예방접종 1회 지원
	코로나19 예방접종	대상 · 65세 이상 어르신, 면역저하자 및 감염취약시설 입소자 등
		방법 · 코로나19 예방접종 비용 지급
		내용 · 백신수급 및 유지 관리, 코로나19 1가백신(JN.1기반) 접종
	[신규] 임신부 백일해 예방접종	대상 · 마포구에 거주하는 임신부(27~36주, 출산 후 2개월 이내) 및 배우자
		방법 · 위탁의료기관 예방접종 후 비용 상환
		내용 · 백일해 예방접종 1회 지원 · 임신부: 매 임신 시 1회 접종, 배우자: 10년 이내 백일해 접종력이 없는 대상자 1회 접종
	예방접종 위탁의료기관 관리	대상 · 위탁의료기관
		방법/내용 · 자율점검: 상·하반기 2회 / 방문점검: 연1회 이상(2인1조 방문점검)
	예방접종 후	대상 · 접종 후 예방접종으로 인하여 발생한 증상/질병으로 당해 예방접종과 시간적 관련성이

	이상반응 관리 및 피해보상	방법	· 있는 접종자 · 질병보건통합관리시스템을 통한 신고												
		내용	· 예방접종 등에 따른 피해의 국가보상 범위: 진료비, 정액 간병비, 장애(일시 보상금), 사망(일시보상금 및 장제비)												
	예방접종 교육 및 홍보	대상	· 관내 지역주민												
		방법/내용	· 언론 홍보: 국가예방접종사업 내용 및 확대 변경 사항 안내 · 행사 홍보: 새우전축제 등 활용 · 문자 발송: 적기 예방접종 안내 및 미접종 대상자 개별 상담 · <b>[개선]</b> 미접종자 개별 우편 안내 및 예방접종대상자 집중 문자 발송 · <b>[개선]</b> 접종률 주기적 관리 및 미접종자 접종안내 반복적 독려												
추진체계 (자원 연계·협력)	참여기관 (연계·협력 주체)		주요역할						민관협력 및 주민참여 방법 (연계·협력 방법)						
	관내 병·의원		·예방접종 실시 및 등록관리 ·감염병 의심환자 감시 ·내원환자 예방접종 교육 및 홍보						·안전하고 정확한 예방접종 실시 ·지속적인 교육 및 피드백 ·국가예방접종지원사업 홍보 ·어르신 대상 예방접종 홍보						
	교육기관 (서부교육지원청, 초·중·고등학교, 유치원, 어린이집)		·국가예방접종 지원사업 안내 및 홍보												
	노인복지시설 (경로당, 노인대학 등)		·예방접종 안내 및 홍보 (어르신 인플루엔자, 폐렴구균, 코로나19)												
자원투입 계획	구분		현황(2025)				목표(2026)				비고				
	인력		6				6				공무원(4), 기간제(2)				
	예산 (백만원)	국 비	2,094				2,091								
		지방비	5,125				5,109								
		전 체	7,219				7,200								
월별 추진일정	구분		1	2	3	4	5	6	7	8	9	10	11	12	
	예방접종사업 평가 및 계획														
	국 가 예 방 접 종 시 행														
	위탁의료기관 관리 및 홍보														
자체평가 방안	구분		내용												
	평가시기		연 2회(상·하반기)												
	평가내용		세부사업별 자원(인력·예산) 투입 및 세부사업 일정 추진상황, 성과지표 달성도												
	평가방법		보고문서 등 자료, 통계자료 활용												
	평가반영		성공요인·부진요인 분석 및 개선방안 도출하여 사업 추진에 반영												
세부과제 성과지표	성과지표명		정의		전년대비 신규지표 여부 (신규/기존)		현황 (2025)		목표 (2026)		자료원				
	어린이 국가예방접종률(%)		백신별 접종 대상의 합 대비 접종 건수		기존		97.46%		95%		질병보건통합 관리시스템				
	어르신 인플루엔자 예방접종률(%)		65세이상 인구 대비 접종 건수		기존		80.09%		83%		질병보건통합 관리시스템				
	어르신 코로나19백신 예방접종률(%)		65세 이상 인구 대비 백신 접종 건수		기존		41.90%		48%		질병보건통합 관리시스템				
	<input type="checkbox"/> 목표설정 근거: 질병관리청 예방접종 지원사업 지침에 따름														
	<input type="checkbox"/> 달성도 산출식														
	－ 어린이 국가예방접종률: (어린이 국가예방접종 백신 접종건수)/(백신별 대상 건수의 합)×100 － 어르신 인플루엔자 예방접종률: (65세이상 인플루엔자 접종건수)/(65세이상 인구)×100 － 어르신 코로나19백신 예방접종률: (65세이상 코로나19 접종건수)/(65세이상 인구)×100														

	<input type="checkbox"/> 성과지표 목표치 변경 사유 - 어르신 인플루엔자 예방접종률(85%→83%): 25년 성과지표 결과 반영 목표 현실화 - 어르신 코로나19 백신 접종률(12%→48%): 질병관리청 코로나19 예방접종사업 지침에 따름		
담당자	담당부서 및 담당업무	담당자	전화번호
	건강동행과(예방접종팀장)	최수미	02-3153-9101
	건강동행과(예방접종 총괄)	유효선	02-3153-9074
	건강동행과(예방접종 사업)	김서현	02-3153-9995
	건강동행과(예방접종실 운영)	오은혜	02-3153-9094
내·외부 소통 및 협력계획	<input type="checkbox"/> 예방접종 시행 협력을 위한 의료단체(협회)와 간담회 실시 <input type="checkbox"/> 어린이, 취약계층 예방접종 참여를 위한 관계부서 업무 협력		

추진전략	1. 감염병 및 재난 대응 체계 구축														
추진과제	② 재난 및 응급 의료서비스를 통한 보건의료 역량 강화														
세부과제	②-1. 민·관 협력 재난 응급 의료체계 구축 및 현장 응급의료소 모의훈련 실시														
추진배경	<input type="checkbox"/> 마포지역의 경우 대형 종합병원 부재 등 응급의료 자원이 충분하지 않음 <input type="checkbox"/> 각종 사고 및 재난에 대비한 효율적 응급 의료체계 구축의 필요성 높음														
과제목표	<input type="checkbox"/> 현장응급의료소 설치·운영 훈련으로 응급의료 대응 역량 강화 <input type="checkbox"/> 효율적 응급의료 대응을 위해 민·관 재난응급의료 지원 체계 구축														
대 상	<input type="checkbox"/> 보건소, 의료기관, 응급의료 유관기관 등														
주요내용	<input type="checkbox"/> 민·관협력 재난의료 체계 구축 <input type="checkbox"/> 재난의료 신속 대응을 위한 재난안전통신망 상황 유지 <input type="checkbox"/> 재난의료지원단 교육 및 훈련 실시: 반기별 자체교육 실시(이론 및 실습교육 등), 모의 훈련 실시														
추진체계 (자원 연계·협력)	참여기관 (연계·협력 주체)			주요역할						민관협력 및 주민참여 방법 (연계·협력 방법)					
	보건소 신속대응반			·지역 재난응급의료자원관리 총괄						·분기별 응급자원정보 자료 공유 ·재난의료인적자원 현황 공유 ·각종 재난대비 훈련 협조 ·재난의료인력 교육 참석					
	서울응급의료지원센터			·재난의료 인적자원 현황 공유 ·보건소 재난의료인력 교육											
	소방서, 군부대, 서울대병원			·재난 대비 훈련 협력 ·응급의료현장 통제/안전이송 협조											
	병원급 의료기관			·응급자원 정보 자료 공유											
	응급환자이송업체			·환자이송 인력/장비 자료 공유											
자원투입 계획	구분		현황(2025)		목표(2026)		비고								
	인력		26		26		공무원(18), 신촌연세병원(8)								
	예산 (백만원)	국 비	1		1										
		지방비	42		34										
		전 체	43		35										
월별 추진일정	구분			1	2	3	4	5	6	7	8	9	10	11	12
	현장응급의료소 설치·운영 훈련			연 1회											
	민·관 협력 재난응급의료 지원체계 구축														
	재난의료지원단 운영 및 역량 강화														
자체평가 방안	구분		내용												
	평가시기		연 2회(상·하반기)												
	평가내용		세부사업별 자원(인력·예산) 투입 및 세부사업 일정 추진상황, 성과지표 달성도												
	평가방법		보고문서 등 자료, 통계자료 활용												
	평가반영		성공요인·부진요인 분석 및 개선방안 도출하여 사업 추진에 반영												
세부과제 성과지표	성과지표명		정의		전년대비 신규지표 여부 (신규/기존)		현황 (2025)		목표 (2026)		자료원				
	마포구 신속대응반 운영		신속대응반 구성 여부		기존		상시운영		상시운영		내부문서				
	재난안전통신망 정기교신 참여율(%)		재난안전통신망 교신 시 응답 비율		기존		93.4%		94%		내부문서				

	<input type="checkbox"/> 마포구 재난안전통신망 정기교신 참여율[일 1회(공휴일 제외)] - 목표설정 근거: 2025년 현황 대비 약 1% 향상 목표 * 2024년 신설 조항으로, 최근 2개년 평균 91.7% 대비 94%로 설정 - 측정방법: (정기교신참여일수/정기교신 시행일수)*100		
담당자	담당부서 및 담당업무	담당자	전화번호
	의약과(의무팀장)	오정순	02-3153-9121
	의약과(응급의료관리)	류인영	02-3153-9123
	의약과(응급의료관리-재난)	김나희	02-3153-9128
내·외부 소통 및 협력계획	<input type="checkbox"/> 마포구보건소 신속대응반 운영 - 상황전파, 교육 및 훈련 안내 시 모바일 메신저 활용하여 내부 인력과 소통 <input type="checkbox"/> 재난안전통신망 정기교신 참여 - 정기교신 담당 부서에 정기교신 실적 공유 요청 <input type="checkbox"/> 재난의료자원정보 공유 - 재난의료인적자원: 월 1회 점검 - 병원급 의료기관 14개소 응급자원정보: 분기별 1회 점검 <input type="checkbox"/> 재난 관련 마포구 유관기관 - 합동훈련 참가 요청 시 적극 협조		



추진전략	1. 감염병 및 재난 대응 체계 구축														
추진과제	② 재난 및 응급 의료서비스를 통한 보건의료 역량 강화														
세부과제	②-2. 심폐소생술 교육 활성화를 통한 응급구조역량 갖춘 인구 수 제고														
추진배경	<input type="checkbox"/> 각종 재난 응급 상황에서 생명을 지키기 위해 심폐소생술의 중요성 높음 <input type="checkbox"/> 심폐소생술에 대한 관심(인지율 93.4%) 대비 교육경험율(26.6%)은 높지 않음 (2024년, 출처: 마포구 지역사회건강조사)														
과제목표	<input type="checkbox"/> 심폐소생술 및 응급상황에 대처 가능한 인구 확대로 안전한 지역사회 조성														
대 상	<input type="checkbox"/> 마포구민, 직장인, 학생, 공공기관·시설 관계자, 자동심장충격기 관리자 등														
주요내용	<input type="checkbox"/> 심폐소생술 상설교육장 운영 <ul style="list-style-type: none"><li>- 구민 누구나 심폐소생술 교육을 받을 수 있도록 교육의 기회 확대, 직원 대상 구조 및 응급처치 교육 실시</li><li>- 유관기관의 협조를 통해 교육대상자 발굴, 다양한 매체를 활용하여 교육 홍보 강화</li></ul> <input type="checkbox"/> 「찾아가는 구조 및 응급처치 교육」 실시 <ul style="list-style-type: none"><li>- 관내 초·중·고등학생 및 교직원, 사업장 임직원, 단체 대상으로 구조 및 응급처치 교육 실시</li></ul>														
추진체계 (자원 연계·협력)	참여기관 (연계·협력 주체)			주요역할					민관협력 및 주민참여 방법 (연계·협력 방법)						
	보건소			·심폐소생술 교육계획 수립·시행					·상설교육장 교육신청 (전화 및 온라인)						
	교육기관(초·중·고)			·학생, 교직원 참여 안내, 장소 협조											
	관내 사업장 등 단체			·소속 직원 심폐소생술 참여 독려					·출장교육 신청(전화)						
전문교육기관			·찾아가는 구조 및 응급처치 교육 실시												
자원투입 계획	구분			현황(2025)			목표(2026)			비고					
	인력			2			2			전문인력(1), 보조인력(1)					
	예산 (백만원)	국 비		13			12								
		지방비		93			72								
		전 체		106			84								
월별 추진일정	구분			1	2	3	4	5	6	7	8	9	10	11	12
	심폐소생술 상설교육장 교육														
	찾아가는 구조 및 응급처치 교육														
	심폐소생술 교육 홍보														
자체평가 방안	구분		내용												
	평가시기		연 2회(상·하반기)												
	평가내용		세부사업별 자원(인력·예산) 투입 및 세부사업 일정 추진상황, 성과지표 달성도												
	평가방법		보고문서 등 자료, 통계자료 활용												
	평가반영		성공요인·부진요인 분석 및 개선방안 도출하여 사업 추진에 반영												
세부과제 성과지표	성과지표명			정의		전년대비 신규지표 여부 (신규/기존)		현황 (2025)		목표 (2026)		자료원			
	심폐소생술 교육 이수자(명)			교육 이수 인원		기존		18,541명		16,000명		내부문서			
	<input type="checkbox"/> 목표설정 근거: 최근 2개년도 실적 반영 <input type="checkbox"/> 측정방법: 심폐소생술 교육장 이수자 수+찾아가는 구조 및 응급처치 교육 등 이수자 수														
담당자	담당부서 및 담당업무							담당자			전화번호				
	의약과(의무팀장)							오정순			02-3153-9121				

	의약과(응급의료관리)	류인영	02-3153-9123
	의약과(응급의료관리-교육)	김가현	02-3153-9129
내·외부 소통 및 협력계획	<input type="checkbox"/> 관내 초·중·고등학교 대상 교육 실시를 위한 협의 <input type="checkbox"/> 자동심장충격기 설치시설의 관리책임자 교육 <input type="checkbox"/> 직원 및 유관기관 대상 구조 및 응급처치 교육 <input type="checkbox"/> 전문 교육기관 점검 및 환류 실시		

추진전략	1. 감염병 및 재난 대응 체계 구축																
추진과제	② 재난 및 응급 의료서비스를 통한 보건의료 역량 강화																
세부과제	②-3. 구급차 및 자동심장충격기 관리 강화로 응급의료지원체계 구축																
추진배경	<input type="checkbox"/> 재난 및 응급상황 필수 장비인 구급차와 자동심장충격기 관리 중요성 높음																
과제목표	<input type="checkbox"/> 긴급 상황 시 주요 응급의료 장비를 즉시 사용 가능하도록 정상 운영 상태로 유지																
대 상	<input type="checkbox"/> 구급차 운용 기관/업체(보건소, 의료기관, 민간이송업체 등), 자동심장충격기 설치시설																
주요내용	<input type="checkbox"/> 구급차 현장점검 실시: 연1회 <input type="checkbox"/> 자동심장충격기 설치시설 점검·관리 독려를 위해 월 1회 공문 발송 및 기관별 현장점검 연 1회 실시																
추진체계 (자원 연계·협력)	참여기관 (연계·협력 주체)			주요역할								민관협력 및 주민참여 방법 (연계·협력 방법)					
	마포구보건소			·구급차, 자동심장충격기 점검관리								·자동심장충격기 상시관리 및 점검 협조 ·구급차 상시관리 현장점검 협조					
	구급차 운용기관			·구급차 자체점검 및 유지관리													
	자동심장충격기 설치기관			·자동심장충격기 자체점검 및 유지관리													
	서울응급의료지원센터			·구급차, 자동심장충격기 정보관리/환류													
자원투입 계획	구분			현황(2025)				목표(2026)				비고					
	인력			3				3				공무원(3)-보건소 점검인력					
	예산 (백만원)	국 비		5				5									
		지방비		5				5									
		전 체		10				10									
월별 추진일정	구분			1	2	3	4	5	6	7	8	9	10	11	12		
	구급차 현장점검			차량별 연 1회													
	자동심장충격기 현장점검			장비별 연 1회													
	자동심장충격기 자체점검 관리																
	자체평가 방안	구분		내용													
평가시기		연 2회(상·하반기)															
평가내용		세부사업별 자원(인력·예산) 투입 및 세부사업 일정 추진상황, 성과지표 달성도															
평가방법		보고문서 등 자료, 통계자료 활용															
평가반영		성공요인·부진요인 분석 및 개선방안 도출하여 사업 추진에 반영															
세부과제 성과지표	성과지표명			정의			전년대비 신규지표 여부 (신규/기존)			현황 (2025)		목표 (2026)		자료원			
	구급차 현장점검 및 관리(회)			구급차 점검 여부			기존			1회		1회		내부자료			
	자동심장충격기 현장점검			장비별 현장점검 실시 횟수			기존			1회		1회		내부자료			
	<input type="checkbox"/> 목표설정 근거: 전년도 실적 및 중장기 계획 목표 반영																
	<input type="checkbox"/> 측정방법: 구급차 및 자동심장충격기 현장점검 횟수																
담당자	담당부서 및 담당업무						담당자				전화번호						
	의약과(의무팀장)						오정순				02-3153-9121						
	의약과(응급의료관리 총괄)						류인영				02-3153-9123						

	의약과(응급의료관리 지원)	김나희, 김가현	02-3153-9128/9129
내·외부 소통 및 협력계획	<input type="checkbox"/> 현장점검 시 원활한 진행을 위하여 점검 안내 - 구급차: 각 단계별 실시 안내 공문 발송(총 4단계로 진행) - 자동심장충격기: 공문 안내 <input type="checkbox"/> 자동심장충격기 설치시설 대상 자체 점검 상시 안내 <input type="checkbox"/> 자동심장충격기 관리책임자 교육 공문 발송		

추진전략	Ⅱ. 약자와 동행하는 건강안전망 강화									
추진과제	① 저출산 대응 및 출산 친화적 건강환경 조성									
세부과제	①-2. 임신·출산·육아 원스톱 건강관리 서비스를 통한 모자건강증진									
추진배경	<input type="checkbox"/> 만혼, 난임, 고령 임신 증가에 따라 건강하고 안전한 임신·출산의 중요성 높음									
	구분		내용							
	관내 혼인(건)		(2020년) 1,929건 → (2024년) 2,011건 : 증) 82건							
	관 내 난 임 자	남성(명)	(2020년) 767명 → (2024년) 900명 : 증) 133명							
		여성(명)	(2020년) 1,560명 → (2024년) 1,800명 : 증) 240명							
모의 연령별 출산율	2024년 관내 35세 이상 출산율 51.1%									
	구분	15~19세	20~24세	25~29세	30~34세	35~39세	40~44세	45~49세		
	마포	0.0	0.9	5.3	45.1	41.4	9.3	0.4		
	서울	0.2	1.3	8.3	49.4	46.9	8.9	0.2		
	전국	0.4	3.8	20.7	70.4	46.0	7.7	0.2		
<input type="checkbox"/> 국가의 임신·출산·육아 정책이 의료비 지원에서 대상자 중심의 원스톱서비스로 변화										
과제목표	<input type="checkbox"/> 임신·출산·육아 건강관리 대상자 등록으로 체계적 모자건강서비스 제공									
대 상	<input type="checkbox"/> 가임여성(15세~49세), 임신부, 난임자, 영유아(0세~6세) 등 인구 ※ 2025년 가임여성(15세~49세): 관내 전체인구(357,616명)의 28.1%(100,522명), 영유아(0세~6세): 11,677명									
주요내용	<input type="checkbox"/> 임신·출산·육아 원스톱 건강관리서비스를 제공하는 ‘햇빛센터’ 운영									
	구 분		내 용							
	임 신 전	임신 준비 지원	대상	건강한 임신·출산을 원하는 가임기 남녀						
			방법	온라인(e-보건소), 보건소 방문 신청						
			내용	건강검진, 상담 및 연계, 가임력 검사비 지원						
	난임 부부 시술비 지원	대상	관내 난임 부부							
		방법	온라인(정부24 등), 보건소 방문 신청							
		내용	체외수정(신선배아, 동결배아), 인공수정 시술비 등 지원							
	임 신 중	임산부 등록 및 건강관리	대상	관내 임신부						
			내용	임신시기별검사, 영양제(엽산제,철분제) 지원 등						
		치골센터 등록 및 연계	대상	관내 비혼 및 미혼 임신부						
			내용	임산부 건강 맞춤 관리, 출산 후 건강관리 안내, 통합 양육 지원 서비스 등 연계						
		임신서비스 통합처리 신청 (마편한 임신)	대상	관내 임신부						
			방법	온라인(정부24 등), 동주민센터나 보건소 방문 신청						
			내용	임산·출산 바우처, KTX 및 SRT 임신부 할인, 영양제 및 수첩 지원, 서울시 임신부 교통비 지원 등 임신 지원 서비스를 한 번에 통합 신청						
	영양플러스 대상자 맞춤형 영양관리	대상	영양위험요인이 있는 관내 중위소득 80% 이하 임신부 및 영·유아(66개월 미만)							
		방법	전화문의 후 보건소 방문신청							
		내용	정기적 영양평가, 영양교육 및 상담, 보충식품 지원 등							
	출 산 후	고위험 임신부 의료비 지원	대상	19대 고위험 임신질환으로 진단받고 입원치료 받은 임신부						
			방법	온라인(e-보건소 등), 보건소 방문 신청						
			내용	입원치료비 중 전액본인부담금 및 비급여 진료비의 90% 지원						
		35세 이상 임신부 의료비 지원	대상	관내 임신부 중 35세 이상						
			방법	온라인(몽땅정보만능키), 보건소 방문 신청						
			내용	임산부 외래진료 및 검사비 지원						
		산모·신생아 건강관리지원 (산후도우미지원)	대상	관내 출산가정						
방법			온라인(복지로), 보건소 방문 신청							
내용			산모신생아 건강관리 바우처 신청 후 지정 산후도우미 제공기관 자율 선택 및 계약 후 서비스 이용							
산후조리경비 지원	대상	관내 주소지를 둔 산모(서울시 출생신고)								
	방법	온라인(몽땅정보만능키), 보건소 방문 신청								

		산전·후 우울증 선별검사 및 연계	내용	출생아 1인당 산후조리경비 바우처 100만원 지원												
			대상	관내 주민												
			방법	온라인(e-보건소), 보건소 방문 참여												
			내용	우울증(에딘버러 산후우울 등) 검사 → 상담 후 마포구 정신건강증진센터 연계												
			대상	생후 14일부터 71개월까지 모든 영유아(건강보험가입자 및 기초생활 수급권자)												
			방법	지정의료기관 방문												
		영유아 건강검진	내용	월령에 따른 문진 및 진찰, 신체계측, 발달평가 및 상담, 구강검진, 건강교육												
			임산부·영유아 가정방문 건강관리 (생애초기건강관리)	대상	관내(주민등록상) 주소지를 둔 임산부 중 임신 20주~만2세 미만 영유아											
				방법	온라인(e-보건소), 보건소 방문 신청											
		내용		산모건강관리, 신생아 건강관리, 양육역량 지원, 지역사회자원 연계 등												
특화 프로 그램	출산준비 및 아기성장 발달 프로그램	내용	임신준비) 임신준비부부교실													
			임신초기) 우리손주돌보기 등													
			임신중기) 요가교실, 토요예비부모교실													
			임신말기) 출산준비교실, 모유수유클리닉													
			출산 후) 우리아이건강지킴이교실, 또래 부모모임													
			영아가족) 이유식영양교실, 베이비건강터치교실, 오감발달놀이교실													

추진체계 (자원 연계·협력)	참여기관 (연계·협력 주체)		주요역할					민관협력 및 주민참여 방법 (연계·협력 방법)						
	산부인과 등 의료기관		·임산부 등록관리, 가임력 검사 및 결과상담					·관련 사업 안내 및 협조						
	16개 동주민센터		·맘편한 임신 통합서비스 신청접수 ·출산가정 지원사업 안내 및 신청접수					·서비스 신청 및 온라인 접수						
	정신건강복지센터		·산전후 우울증 대상자 상담 및 치료연계					·우울증 검사 협조, 상담 의뢰						
	마포구 가족정책과 개선한부모가족복지상담소		·비혼모·부 지원제도 안내 및 상담					·관련 사업 안내 및 대상자 발굴 협조						
	개선위기임산부 통합지원센터		·위기임산부 상담 및 쉼터 등 연계 지원					·서비스 참여를 위한 홍보 강화						
	마포구육아종합지원센터		·양육 지원 및 장난감 대여 등					·관련 사업 안내 및 협조						
국민건강보험공단		·영유아 건강검진					·영유아 건강검진 예약 운영 및 수검자 관리							

자원투입 계획	구분		현황(2025)			목표(2026)			비고				
	인력		15			15			공무원(7), 무기계약직(2), 시임제(2), 임기제(1), 기간제(3)				
	예산 (백만원)	국 비	308			244							
		지방비	6,390			6,221							
		전 체	6,698			6,465							

월별 추진일정	구분		1	2	3	4	5	6	7	8	9	10	11	12
	사업별 계획 수립													
	업무추진													
	평가													

자체평가 방안	구분	내용											
	평가시기	연 1회											
	평가내용	세부사업별 자원(인력·예산) 투입 및 세부 사업 일정 추진상황, 성과지표 달성도											
	평가방법	보고문서 등 자료, PHIS 또는 통계자료 활용											
	평가반영	성과요인·부진요인 분석 및 개선방안 도출하여 사업 추진에 반영											

세부과제 성과지표	성과지표명		정의		전년대비 신규지표 여부 (신규/기존)		현황 (2025)		목표 (2026)		자료원	
	임산부 등록관리율(%)		(임산부 신규 등록 수/ 출생아 수)*100		기존		98.4%		97%		PHIS	

	<input type="checkbox"/> 목표설정 근거: 최근 3개년 평균 97.7% 대비 97%로 설정 <input type="checkbox"/> 측정방법: (임산부 신규 등록 수/출생아 수)*100		
	※ 성과지표 목표치 변경 사유 - 임산부 등록관리율(95→97%): 최근 3개년 평균치와 '25년 실적 반영하여 목표 상향		
담당자	담당부서 및 담당업무	담당자	전화번호
	건강동행과(햇빛센터모자보건팀장)	성희숙	02-3153-9071
	건강동행과(햇빛센터 운영)	김혜진	02-3153-9090
	건강동행과(산모·신생아 건강관리)	안수진	02-3153-9144
	건강동행과(모자보건사업)	장윤희, 김주영 김지연	02-3153-9088
내외부 소통 및 협력계획	<input type="checkbox"/> 방법: 대면 및 비대면 <input type="checkbox"/> 주기: 수시 <input type="checkbox"/> 내용 - 임신 정보 등록을 위한 의료기관, 임신 서비스 통합 신청을 위한 동주민센터와 업무협의 - 산전·후 우울 대상자 상담 및 치료연계를 위한 업무협의 - 비혼모·부 발굴 및 지역자원 연계를 위한 업무 협회		

추진전략	II. 약자와 동행하는 건강안전망 강화		
추진과제	① 저출산 대응 및 출산 친화적 건강환경 조성		
세부과제	①-3. 저출산 대응 및 모자 보건복지 운영 체계 구축		
추진배경	<input type="checkbox"/> 저출산 문제는 복합 다양한 사회적 요인에 의한 사회·문화적 현상 (가치관 변화, 육아·주거·사교육의 부담, 양성간 불평등) <input type="checkbox"/> 따라서 저출산 문제는 사회복지 사업과 연계한 통합적 접근의 필요성 높음.		
과제목표	<input type="checkbox"/> 생애초기 아동 양육을 위한 경제적 지원을 통해 복지서비스 향상 및 저출산 대응		
대 상	<input type="checkbox"/> 출산 및 아동을 양육하는 가정		
주요내용	<input type="checkbox"/> 저출산·고령사회 기본계획 수립 및 시행(저출산 분야) - 5차 저출산·고령사회 기본계획(2026~2030년)에 따른 연차별 시행계획 수립 - 총 3개 과제, 25개 세부사업		
	구분	과제 목록(3)	세부사업(25) 주관 부서
	1	함께 일하고 함께 돌보는 사회 조성	17 행정지원과, 가족정책과, 보육정책과, 교육청소년과, 주차관리과, 건강동행과
	2	모두의 역량이 고루 발휘되는 사회	2 고용협력과, 가족정책과
	3	인구구조 변화에 대한 적용	6 가족정책과, 장애인동행과, 건강동행과, 고용협력과
	<input type="checkbox"/> 첫만남 이용권 지원 - 지원대상: 출생아로서 출생 신고되어 주민등록번호 부여 받은 아동 - 지원금액: 200만원이상(바우처를 통한 포인트 지급, 현금 지원 X) - 첫째아 200만원, 둘째아 이상 300만원 지원 - 사용기간: 아동 출생일로부터 2년까지 사용 - 신청방법: 온라인(복지로 또는 정부24) 및 동주민센터 방문 신청 - 사용방법: 국민행복카드 발급 후 결제 가능한 유통점에서 물품 자유구매 - 사용처: 유흥업소·사행업소 등 제외하고 사용처 폭넓게 인정 - 아동양육에 필요한 물품(의복,음식료품,가구) - 유흥업종 사행업종, 마사지 등 위생업종(이미용실 제외), 레저업종, 성인용품 등 기타업종, 면세점 등을 제외한 전 업종(온라인 구매 포함)에서 사용가능 - ‘햇빛센터’ 방문 임산부에게 첫만남 이용권 등 행복출산 원스톱 서비스 안내 - 역할		
	건강동행과		동주민센터
	· 사업비 예산·예탁 및 집행상황관리 · 대상자 관리(전체) · 현금 및 기타수단 지급에 대한 지급 정산 관리 · 지급 정산 관리 · 사업홍보 및 교육, 제도개선 및 통계관리 등		· 신청접수, 대상자 여부 확인 · 대상자 관리(해당주소지)
	<b>[개선]</b> 행복출산 원스톱서비스 시행 및 홍보를 통한 임신출산 서비스 이용 편의성 향상 첫만남이용권 행복e음 신청현황 수시 확인 후 명단제출 요청으로 바우처 지급지연 예방		
	<input type="checkbox"/> 서울시 임산부 교통비 지원 사업 - 지원대상: 신청일 기준 서울시 거주 임산부 - 지원내용: 임산부 1인당 교통비 70만원 지원 - 지급방식: 신용(체크)카드에 70만원 바우처 지급 - 사용처: 대중교통(버스, 지하철, 택시) 이용비, 자가용 유류비 등 - 신청자격: 임신 3개월 ~ 출산 후 3개월 - 사용기한: (임신기간 중 신청) 바우처 지원일 ~ 분만예정일로부터 6개월		



	<p>(출산 후 신청) 바우처 지원일 ~ 자녀출생일(자녀 주민등록일)로부터 6개월</p> <p><input type="checkbox"/> <b>[신규] 서울시 1인 자영업자 등 출산·휴가급여지원 사업</b></p> <ul style="list-style-type: none"> <li>- 지원대상: '24.4.22. 이후 출산한 1인 자영업자·프리랜서 등</li> <li>              '24.4.22.이후 출산한 배우자를 둔 자영업자·프리랜서 등</li> <li>- 지원내용: 출산급여 90만원 / 출산휴가급여 80만원 지원</li> <li>- 신청기간: 출산일로부터 1년 이내 / 배우자출산휴가 종료일로부터 1년 이내</li> <li>- 지급방식: 신청인 계좌로 현금이체</li> <li>- 신청방법: (온라인) 몽땅정보통만능키</li> </ul>																			
추진체계 (자원 연계·협력)	참여기관 (연계·협력 주체)		주요역할		민관협력 및 주민참여 방법 (연계·협력 방법)															
	16개 동주민센터		·행복출산 원스톱서비스 제공		·서비스 신청, 접수 및 대상자 연계															
	영유아통합지원센터		·임산부 및 영유아 가족 상담, 지원		·사업 대상자 연계															
	한국전력공사		·다자녀 가구 전기료 경감		·사업 안내 및 대상자 연계															
	한국가스공사		·다자녀 가구 가스료 경감																	
	한국지역난방공사		·다자녀 가구 지역난방비 경감																	
자원투입 계획	구분		현황(2025)		목표(2026)		비고													
	인력		1		1		공무원(전담1)													
	예산 (백만원)	국 비	1,879		1,863															
		지방비	2,297		2,280															
		전 체	4,176		4,143															
<input type="checkbox"/> 목표설정 근거: 출생아 수 증가 추세 반영 목표예산 상향조정																				
월별 추진일정	구분		1	2	3	4	5	6	7	8	9	10	11	12						
	저출산·고령사회계획 수립																			
	첫만남 이용권 지원																			
	서울시 임산부교통비 지원																			
	서울시 1인자영업자 등 출산 급여지원																			
자체평가 방안	구분		내용																	
	평가시기		연 2회(상·하반기)																	
	평가내용		세부사업별 자원(인력·예산) 투입 및 세부사업 일정 추진상황, 성과지표 달성도																	
	평가방법		보고문서 등 자료, 행복이음시스템 또는 통계자료 활용																	
	평가반영		성공요인·부진요인 분석 및 개선방안 도출하여 사업 추진에 반영																	
세부과제 성과지표	성과지표명		정의		전년대비 신규지표 여부 (신규/기존)		현황 (2025)		목표 (2026)		자료원									
	첫만남이용권 신청률 (%)		출생아 중 첫만남 이용권 신청자 비율		기존		101%		100%		행복이음									
	<input type="checkbox"/> 목표설정 근거: 2025년 실적 반영 100% 유지 <input type="checkbox"/> 측정방법: (신청건수)/(출생신고건수)*100																			
담당자	담당부서 및 담당업무						담당자		전화번호											
	건강동행과(햇빛센터모자보건팀장)						성희숙		02-3153-9071											
	건강동행과(출산장려지원사업)						김주영		02-3153-9072											
내외부 소통 및 협력계획	<input type="checkbox"/> 저출산·고령사회 기본계획 수립을 위한 관계자 협의 <input type="checkbox"/> 첫만남이용권 및 임산부 교통비 지원사업 홍보를 위한 협력 <input type="checkbox"/> 지역자원 연계 및 활성화 방안 논의																			

추진전략	II. 약자와 동행하는 건강안전망 강화		
추진과제	② 사회적 약자를 위한 의료안전망 강화		
세부과제	②-1. 치매안심센터 거점으로하는 예방·검진·관리 및 맞춤형 서비스 체계 강화		
추진배경	<input type="checkbox"/> 고령사회 심화로 치매환자 지속 증가 및 사회·경제적 부담 증가 ※('25.11월기준) 마포구 60세 이상 인구는 84,047명 중 치매유병률은 6.98%		
과제목표	<input type="checkbox"/> 치매통합관리서비스 제공으로 치매 중증화 억제 및 치매환자와 그 가족 삶의 질 향상		
대 상	<input type="checkbox"/> 60세 이상 마포구민, 치매환자와 그 가족		
주요내용	<input type="checkbox"/> 치매조기검진 <ul style="list-style-type: none"> <li>- 대 상: 60세 이상</li> <li>- 방 법: 동주민센터, 노인시설, 경로당 등 찾아가는 검진</li> <li>- 내 용: (1차)선별검진 -&gt; (2차)정밀검진 -&gt; (3차)감별검사(원인확인검사)</li> <li><b>[개선]</b> 민·관 시설 연계 및 홍보 채널 다각화를 통한 조기검진 집중 홍보</li> <li>인식개선 활동을 통한 검사거부감 해소와 실질적 수검률 제고</li> </ul> <input type="checkbox"/> 대상자별 체계적 등록·관리 <ul style="list-style-type: none"> <li>- 대 상: 정상, 고위험, 치매환자</li> <li>- 내 용: 상태별 대상자 등록 및 맞춤형 관리             <ul style="list-style-type: none"> <li>· 프로그램(인지건강 프로그램 및 치매환자 쉼터 운영)</li> <li>· 의료지원(취약계층 대상 검진비 및 치매치료비 지원)</li> <li>· 사례관리(고위험군 맞춤형 사례관리, 가정 방문을 통한 투약건강관리 및 통합돌봄 서비스 연계구축)</li> </ul> </li> </ul> <input type="checkbox"/> 치매환자 및 가족 지원 서비스 <ul style="list-style-type: none"> <li>- 대 상: 치매환자 및 가족</li> <li>- 내 용: 가족힐링프로그램 운영, 조호물품 지원, 배회·실종예방 서비스 제공 등</li> </ul> <input type="checkbox"/> 치매예방 및 인식개선 <ul style="list-style-type: none"> <li>- 대 상: 지역주민, 학생, 시설종사자 등</li> <li>- 내 용: 치매예방교육, 기억친구 및 리더 양성, 치매인식개선 캠페인 등</li> </ul> <input type="checkbox"/> 지역사회 치매 친화적 환경 조성 <ul style="list-style-type: none"> <li>- 치매안심마을 운영: 4개동(공덕동, 이현동, 망원동, 상산2동), 치매환자 발굴 및 관리 협조체계 마련</li> <li>- 치매안심주치의 운영: 지역 병·의원과 협력체계를 구축하여 신속한 진료 연계 지원</li> </ul> <input type="checkbox"/> 치매환자 공공후견 사업 <ul style="list-style-type: none"> <li>- 대 상: 의사결정 능력 부족으로 어려움을 겪고 있는 치매노인</li> <li>- 내 용: 공공후견인을 법적 선임하여 일상생활에 필요한 의사결정을 지원</li> <li>· 공공후견인 역할: 통장 등 재산관리, 관공서 서류발급, 병원 진료 등</li> </ul>		
추진체계 (자원 연계·협력)	참여기관 (연계·협력 주체)	주요역할	민관협력 및 주민참여 방법 (연계·협력 방법)
	보건소 (치매안심센터)	·치매예방관리사업 총괄 ·치매 선별검사 실시 ·예방관리 프로그램/지원사업 운영	·협력기관 간 주기적 정보 공유, 모니터링
	동주민센터	·치매검진 및 치매환자 발굴 협조 ·치매안심센터 사업 홍보	
	홍보미디어과	·다매체 활용 치매관리사업 집중 홍보	
	노인복지시설 등	·치매검진 및 치매환자 발굴 협조→ 이용자 대상 검진 안내 및 발굴·연계	·통합돌봄서비스사업 관련 기관 간 협업 구축으로 돌 봄서비스 연계 확대 운영
	서부운전면허시험장	·고령자 운전면허 갱신을 위한 치매검진 지원	
	서울 여의도성모병원 관내 협약병원	·치매감별 검사(원인확인검사) 연계	

	공원녹지와 및 숲생태지도자협회		·야외치유 프로그램 지원												
	국민건강보험공단		·치매치료관리비 예약 및 지급												
	마포경찰서		·배회실종예방사업 업무협약(MOU) 및 지문등록 지원												
	관내 병의원		·치매안심주치의 협약 및 환자 연계												
	중앙대학교		·치매안심센터 자원봉사 활동												
	효도밥상 기관		·치매검진 및 치매환자 발굴 협조 ·치매안심센터 사업 홍보												
	기타 체육시설														
	통합돌봄서비스 관련 기관		·통합돌봄서비스 연계 구축												
자원투입 계획	구분		현황(2025)			목표(2026)				비고					
	인력		25			25				공무원(2) 치매안심센터 전문인력(23)					
	예산 (백만원)	국 비	751			769									
		지방비	874			887									
전 체		1,625			1,656										
월별 추진일정	구분		1	2	3	4	5	6	7	8	9	10	11	12	
	치매관리사업 연중 시행														
자체평가 방안	구분		내용												
	평가시기		연 2회(상·하반기)												
	평가내용		세부사업별 자원(인력·예산) 투입 및 세부사업 일정 추진상황, 성과지표 달성도												
	평가방법		보고문서 등 자료, 치매안심통합시스템 또는 통계자료 활용												
	평가반영		성공요인·부진요인 분석 및 개선방안 도출하여 사업 추진에 반영												
세부과제 성과지표	성과지표명		정의			전년대비 신규지표 여부 (신규/기존)		현황 (2025)		목표 (2026)		자료원			
	치매선별검진율(%)		관내 60세 이상 인구 대비 치매 선별검진자 수			기존		8%		8%		치매안심 통합시스템			
	<input type="checkbox"/> 목표설정 근거: 제8기 중장기 계획 목표치 수정 반영														
	<input type="checkbox"/> 측정방법: (마포구 치매 선별 검진자 수/마포구 60세 이상 인구수)*100														
	※ 성과지표 목표치 조정 사유: 치매선별검진율(9%→8%) - '26년 정부합동평가 지표(치매 및 경도인지장애환자 관리)에 대응하기 위한 목표 현실화 - 노인인구 수 증가에 따른 실질적 검진 수 지속 상승으로 목표 전년 수준(8%) 유지														
담당자	담당부서 및 담당업무							담당자			전화번호				
	건강동행과(방문보건팀장)							이미선			02-3153-9061				
	건강동행과(치매관리사업)							장지영			02-3153-9062				
내·외부소통 및 협력계획	<input type="checkbox"/> 방법 및 주기: 지역사회협의체(연 2회), 치매안심마을 운영위원회(연 2회) <input type="checkbox"/> 내용: 취약계층 치매환자 지속 발굴 및 통합돌봄서비스 연계구축														

추진전략	II. 약자와 동행하는 건강안전망 강화														
추진과제	② 사회적 약자를 위한 의료안전망 강화														
세부과제	②-2. 의료취약계층에 대한 맞춤형 질병예방관리 강화														
추진배경	<input type="checkbox"/> 국가건강검진의 형평성 확보와 취약계층 주민의 예방적 건강관리서비스 필요														
과제목표	<input type="checkbox"/> 의료급여수급권자 건강검진 수검률 향상을 통해 건강증진 도모														
대 상	<input type="checkbox"/> 의료급여수급권자 일반검진 대상자(의료급여수급권자 중 20세~65세) <input type="checkbox"/> 의료급여수급권자 생애전환기 검진대상자(의료급여수급권자 중 66세 이상)														
주요내용	<input type="checkbox"/> 건강검진 수검률 향상을 위한 안내 및 홍보 활동 - 분기별 수검률 파악, 리플릿 제작 및 우편 발송(상·하반기 1회씩), 동주민센터 리플릿 비치 - 미수검자에 대한 검진 안내 전화 및 문자 발송 등을 통한 검진 독려 <input type="checkbox"/> 의료급여수급권자 지원 기관(동주민센터, 방문간호사, 국민건강보험공단 마포지사)과 협력 수검 안내														
추진체계 (자원 연계·협력)	참여기관 (연계·협력 주체)			주요역할						민관협력 및 주민참여 방법 (연계·협력 방법)					
	국민건강보험공단			·국가건강검진사업 관리 ·예약금 관리, 건강검진 수검 홍보						·PHIS(지역보건의료정보시스템)의료수 급권자 공단자료 지원에 따른 협조 ·대상자별 검진안내문 발송으로 참여 독려					
	병·의원			·국가건강검진 수행											
	동주민센터			·의료급여 수급권자 건강검진 홍보											
자원투입 계획	구분		현황(2025)				목표(2026)				비고				
	인력(명)		1				1				공무원(1)				
	예산 (백만원)	국 비	26				25.6								
		지방비	26				25.6								
		전 체	52				51.2								
월별 추진일정	구분		1	2	3	4	5	6	7	8	9	10	11	12	
	국민건강보험공단 간담회														
	건강검진 호보														
	미수검자 권고 전화														
	SMS 문자 발송														
자체평가 방안	구분		내용												
	평가지기		연 2회(상·하반기)												
	평가내용		세부사업별 자원(인력·예산) 투입 및 세부사업 일정 추진상황, 성과지표 달성도												
	평가방법		보고문서 등 자료, PHIS 또는 통계자료 활용												
	평가반영		성공요인·부진요인 분석 및 개선방안 도출하여 사업 추진에 반영												
세부과제 성과지표	성과지표명		정의			전년대비 신규지표 여부 (신규/기존)		현황 (2025)		목표 (2026)		자료원			
	의료급여 일반건강 검진 수검율(%)		의료급여수급권자(20세~6 5세) 검진 참여율			기존		39.15%		36%		PHIS			
	의료급여 생애전환기 검진 수검율(%)		의료급여수급권자(66세 이상) 검진 참여율			기존		35.04%		31%		PHIS			
	<input type="checkbox"/> 목표설정 근거: 서울시에서 제시한 의료급여수급권자 일반검진 수검률 반영(2025년 기준)														
	<input type="checkbox"/> 측정방법 - 의료급여 일반건강검진 수검율 : 검진자수 / 대상자수 * 100 - 의료급여 생애전환기검진 수검율 : 검진자수 / 대상자수 * 100														
담당자	담당부서 및 담당업무							담당자			전화번호				
	의 약 과(검진팀장)							김학락			02-3153-9141				
	의 약 과(의료급여수급권자 건강검진사업)							정다워			02-3153-9142				

<b>내·외부 소통 및 협력계획</b>	<input type="checkbox"/> 방법 및 주기: 건강보험공단 간담회(연1회), 우편물 발송(상·하반기 1회씩), 미수검자에 대한 안내 전화 및 문자 발송을 통한 건강검진 수검 독려(수시) <input type="checkbox"/> 내용: 수검자 참여율 향상을 위한 회의(캠페인, 홍보방법 등), 방문간호팀 간호사 교육
---------------------------	--

추진전략	Ⅱ. 약자와 동행하는 건강안전망 강화																								
추진과제	② 사회적 약자를 위한 의료안전망 강화																								
세부과제	②-3. 구강건강 향상을 위한 예방 서비스 강화																								
추진배경	<input type="checkbox"/> 우리나라 12세 아동 치아우식 경험은 1.9개로 OECD평균 1.2개와 비교시 최하위수준 <input type="checkbox"/> 65세 이상 노인 31%, 70세 이상 34.5%가 구강기능제한 경험(국민건강통계 2023) <input type="checkbox"/> 소득수준이 낮을수록 구강질환 및 저작불편 증가(국민건강통계, 2023)																								
과제목표	<input type="checkbox"/> 예방적 구강관리 및 취약계층 구강건강 사업으로 건강형평성 향상																								
대 상	<input type="checkbox"/> 일반집단: 구민 전체(358,111명) ※2025. 11월 기준 <input type="checkbox"/> 위험집단: 일반집단의 37%(132,736명) ※ 5~18세 아동/학생, 65세이상, 기초생활수급자, 차상위, 장애인																								
주요내용	<input type="checkbox"/> 구강건강 사업 운영																								
	<table><tr><th colspan="2">구분</th><th>내용</th></tr><tr><td rowspan="2">구강건강 인식제고</td><td>생애주기별 구강보건 교육</td><td>· 아동, 학생, 노인, 장애인 등 구강보건 이론교육</td></tr><tr><td>순회 구강건강관리</td><td>· 장기요양시설, 장애인복지시설 등 13개소 · 구강검진 및 불소도포, 구강관리교육 및 진료 연계</td></tr><tr><td rowspan="3">예방중심 구강질환관리</td><td>어린이 불소도포</td><td>· 6~15세 아동 보육시설 단체 및 전화예약 · 연1회 불소도포 실시, 민간 치과의원 연계 구강검진</td></tr><tr><td>어르신 불소도포·스켈링</td><td>· 65세 이상 어르신 연2회 이상 정기 구강검진 실시 · 치주처치(스케일링, 치은염우선), 불소도포, 사후관리</td></tr><tr><td><b>개선</b> 불소용액 양치 배부</td><td>· 4세, 65세이상 불화나트륨(0.05%) 2달간격 제공(매일 1회 실시)</td></tr><tr><td rowspan="2">취약계층 구강건강 등화</td><td>아동 치과치료 지원</td><td>· 아동센터 및 취약계층 아동 · 보건소: 구강검진 및 예방진료 제공 · 치과의원: 구강질환 치료(치아우식증)</td></tr><tr><td>취약계층 구강관리</td><td>· 장애인, 수급자, 차상위 진료 시 예약 필수 · 1차 치과진료 및 예방처치: 충치·잇몸치료, 단순발치, 예방처치 · <b>개선</b> 거동불편자 대상 노인 방문구강건강관리 추진 · 보철 등 심화치료 대상자 환한 미소 찾아주기 의료비 지원의뢰</td></tr></table>					구분		내용	구강건강 인식제고	생애주기별 구강보건 교육	· 아동, 학생, 노인, 장애인 등 구강보건 이론교육	순회 구강건강관리	· 장기요양시설, 장애인복지시설 등 13개소 · 구강검진 및 불소도포, 구강관리교육 및 진료 연계	예방중심 구강질환관리	어린이 불소도포	· 6~15세 아동 보육시설 단체 및 전화예약 · 연1회 불소도포 실시, 민간 치과의원 연계 구강검진	어르신 불소도포·스켈링	· 65세 이상 어르신 연2회 이상 정기 구강검진 실시 · 치주처치(스케일링, 치은염우선), 불소도포, 사후관리	<b>개선</b> 불소용액 양치 배부	· 4세, 65세이상 불화나트륨(0.05%) 2달간격 제공(매일 1회 실시)	취약계층 구강건강 등화	아동 치과치료 지원	· 아동센터 및 취약계층 아동 · 보건소: 구강검진 및 예방진료 제공 · 치과의원: 구강질환 치료(치아우식증)	취약계층 구강관리	· 장애인, 수급자, 차상위 진료 시 예약 필수 · 1차 치과진료 및 예방처치: 충치·잇몸치료, 단순발치, 예방처치 · <b>개선</b> 거동불편자 대상 노인 방문구강건강관리 추진 · 보철 등 심화치료 대상자 환한 미소 찾아주기 의료비 지원의뢰
	구분		내용																						
	구강건강 인식제고	생애주기별 구강보건 교육	· 아동, 학생, 노인, 장애인 등 구강보건 이론교육																						
		순회 구강건강관리	· 장기요양시설, 장애인복지시설 등 13개소 · 구강검진 및 불소도포, 구강관리교육 및 진료 연계																						
	예방중심 구강질환관리	어린이 불소도포	· 6~15세 아동 보육시설 단체 및 전화예약 · 연1회 불소도포 실시, 민간 치과의원 연계 구강검진																						
		어르신 불소도포·스켈링	· 65세 이상 어르신 연2회 이상 정기 구강검진 실시 · 치주처치(스케일링, 치은염우선), 불소도포, 사후관리																						
		<b>개선</b> 불소용액 양치 배부	· 4세, 65세이상 불화나트륨(0.05%) 2달간격 제공(매일 1회 실시)																						
취약계층 구강건강 등화	아동 치과치료 지원	· 아동센터 및 취약계층 아동 · 보건소: 구강검진 및 예방진료 제공 · 치과의원: 구강질환 치료(치아우식증)																							
	취약계층 구강관리	· 장애인, 수급자, 차상위 진료 시 예약 필수 · 1차 치과진료 및 예방처치: 충치·잇몸치료, 단순발치, 예방처치 · <b>개선</b> 거동불편자 대상 노인 방문구강건강관리 추진 · 보철 등 심화치료 대상자 환한 미소 찾아주기 의료비 지원의뢰																							
추진체계 (자원 연계·협력)	참여기관 (연계·협력 주체)		주요역할		민관협력 및 주민참여 방법 (연계·협력 방법)																				
	보육시설		·어린이 불소도포사업 대상발굴·홍보		·어린이 무료구강검진 지원																				
	아동복지시설		·아동치과치료지원사업 대상발굴·홍보		·지역협의체 운영																				
	경로당		·어르신 구강보건교육 장소 등 협조		·방문 및 프로그램 지원																				
	서울대치과대학병원		·취약계층 치과치료 대상자 치료		·대상자 심화 치료비 지원																				
	동주민센터		·취약계층 치과진료 대상 의뢰		·대상자 홍보 및 연계																				
	마포복지재단		·취약계층 치과진료비 지원 의뢰		·환한미소찾아주기 의료비 지원의뢰																				
	마포치과의사회		·구강보건사업 연계 및 협조		·구강보건사업 협력 지원																				
복지관 등		·장애인, 노인 구강관리 협조		·대상자 방문 및 프로그램 지원																					
자원투입 계획	구분		현황(2025)	목표(2026)	비고																				
	인력		7	7	치과의사(2), 치위생사(5)																				
	예산 (백만원)	국비	20	13	‘26년 건강증진사업관리 보조금 비율 변경																				
		지방비	246	245																					
		전체	266	258																					

월별 추진일정	구분	1	2	3	4	5	6	7	8	9	10	11	12										
	생애주기별 구강교육																						
	순회구강관리																						
	어린이불소도포																						
	어르신 불소도포·스켈링																						
	불소용액양치 배부																						
	아동 치과진료지원																						
	취약계층 구강관리																						
자체평가 방안	<table><tr><td>구분</td><td>내용</td></tr><tr><td>평가시기</td><td>연 2회(상·하반기)</td></tr><tr><td>평가내용</td><td>세부사업별 자원(인력·예산) 투입 및 세부사업 일정 추진상황, 성과지표 달성도</td></tr><tr><td>평가방법</td><td>보고문서 등 자료, 마포구 또는 통계자료 활용</td></tr><tr><td>평가반영</td><td>성공요인·부진요인 분석 및 개선방안 도출하여 사업 추진에 반영</td></tr></table>													구분	내용	평가시기	연 2회(상·하반기)	평가내용	세부사업별 자원(인력·예산) 투입 및 세부사업 일정 추진상황, 성과지표 달성도	평가방법	보고문서 등 자료, 마포구 또는 통계자료 활용	평가반영	성공요인·부진요인 분석 및 개선방안 도출하여 사업 추진에 반영
	구분	내용																					
	평가시기	연 2회(상·하반기)																					
	평가내용	세부사업별 자원(인력·예산) 투입 및 세부사업 일정 추진상황, 성과지표 달성도																					
	평가방법	보고문서 등 자료, 마포구 또는 통계자료 활용																					
평가반영	성공요인·부진요인 분석 및 개선방안 도출하여 사업 추진에 반영																						
세부과제 성과지표	성과지표명	정의			전년대비 신규지표 여부 (신규/기존)		현황 (2025)	목표 (2026)	자료원														
	5세 유치우식 경험자율(%)	5세아동 중 유치우식증을 경험한 어린이 비율			기존		37.7%	39.2%	마포구통계 (하향지표)														
	노인(70세+) 20개 이상 치아보유율(%)	70세 이상 노인 치아 보유 비율			기존		85.5%	85.5%	마포구통계														
	<input type="checkbox"/> 목표설정 근거: 제5차 국민건강증진종합계획(HP2030) 구강건강분야 성과지표																						
	<input type="checkbox"/> 측정방법																						
	- 5세 유치우식경험자율:(유치우식을 경험한 어린이의 수/어린이 총수)*100																						
- 노인(70세+) 20개이상 치아보유율:(20개이상 노인 수/노인(70세+)총 수)*100																							
※ 성과지표 목표치 조정 사유																							
- 5세 유치우식경험자율(37.7%→39.2%): 최근 2개년 평균으로 성과목표 변경																							
담당자	담당부서 및 담당업무						담당자		전화번호														
	의 약 과(의약과장직무대리)						오정순		02-3153-9121														
	의 약 과(생애주기별구강보건사업)						장영은		02-3153-9171														
	의 약 과(취약계층구강보건사업)						강혜린		02-3153-9177														
내외부소통 및 협력계획	<input type="checkbox"/> 방법: 간담회, 정례회의																						
	<input type="checkbox"/> 내용 및 주기																						
	- 아동 치과치료지원사업 지역협의체 정례회의: 연중 2회																						
- 유관기관 구강보건사업 추진 협조 간담회																							

추진전략	II. 약자와 동행하는 건강안전망 강화														
추진과제	③ 자살예방 및 마음건강 돌봄 체계 강화														
세부과제	③-1. 지역사회 연계협력을 통한 생명존중 문화 확산 및 자살 고위험군 발굴														
추진배경	<input type="checkbox"/> OECD 자살률 1위를 벗어나기 위해 자살 예방 및 생명존중 문화 확산 절실 <input type="checkbox"/> 제5차 자살 예방 기본계획(2023~2027)에 생명존중문화를 핵심 과제로 선정														
과제목표	<input type="checkbox"/> 생명존중문화 확산 및 약자와 동행하는 사회안전망 강화로 자살 예방 <input type="checkbox"/> 선별검사 및 스트레스 인지, 우울증 등 고위험군 발굴로 예방관리														
대 상	<input type="checkbox"/> 스트레스, 우울감 경험 등이 있는 인구														
	마포구 인구 (2025년 11월)	고위험군(2024년 지역사회건강조사결과 비율 적용)													
		계	스트레스 인지(인구의 28.0%)				우울감경험(인구의 8.8%)								
	358,111명	131,785명				100,271명				31,514명					
주요내용	<input type="checkbox"/> 유관기관 및 자살예방지킴이와 함께 생명존중 캠페인 실시														
	<input type="checkbox"/> 우울·자살 스크리닝 및 상담: 취약계층 및 지역주민														
	- 우울척도, 노인우울척도, 자살척도에 따른 대상자 선별검사 및 상담														
	- 보건소 내소 및 복지관, 동주민센터, 고용복지 관련기관 등 이동상담 실시														
	- 스크리닝 결과에 따른 사후관리 실시(고위험군, 잠재위험군)														
	<input type="checkbox"/> <b>[개선]</b> 생명이음 청진기 사업으로 발굴된 고위험군의 지속 상담 연계 추진														
	<input type="checkbox"/> 자살수단차단사업(번개탄 회망판매소) 모니터링 및 관리														
추진체계 (자원 연계·협력)	<input type="checkbox"/> 자살예방 전담인력에 대한 교육 강화: 신규 채용 시 정신건강복지센터에서 교육														
	<input type="checkbox"/> 자살위험군 지역사회 자원연계														
	- 고위험군: 정신건강복지센터 연계 후 위기개입 진행, 정신의료기관 연계														
	- 잠재위험군: 경제적 지원, 복지제도, 사회서비스이용 등 지역자원 연계														
	<input type="checkbox"/> 자살예방 민관 협력 간담회 개최														
	- 자살예방사업 관련 유관기관 및 자살예방지킴이(지역주민)과 자살예방 협조 체계 구축														
자원투입 계획	참여기관 (연계·협력 주체)		주요역할							민관협력 및 주민참여 방법 (연계·협력 방법)					
	보건소		·자살예방 사업계획 수립·시행 ·예산편성 및 지원, 예방활동 추진							·생명존중 캠페인 실시 ·간담회 및 통합사례관리회의 (자살위험군) ·자살고위험군 발굴 및 연계					
	동주민센터		·정신건강 고위험군 등 발견시 의뢰 ·서비스 안내 및 사업홍보 협조												
	경찰서 및 소방서		·자살시도자 및 유족 개인정보 연계												
	마포구정신건강복지센터		·의뢰된 자살 고위험군 심층 상담												
	병·의원		·자살고위험군 선별검사 실시 및 의뢰												
	복지기관		·자살예방 캠페인 운영, 사업 홍보 ·지역주민대상 우울선별검사 실시 협조 ·네트워크 구축을 통한 자살예방 공동협력												
	서부고용복지플러스센터		·고위험군 상담의뢰 및 사례관리												
청소년상담복지센터		·청소년 고위험군 발굴 및 의뢰 사례관리 합동 캠페인													
월별 추진일정	구분		1	2	3	4	5	6	7	8	9	10	11	12	
	생명존중문화 조성														



	스크리닝 및 상담																		
	지역사회자원 연계																		
	민관 협력체계 간담회																		
자체평가 방안	구분	내용																	
	평가시기	연 2회(상·하반기)																	
	평가내용	세부사업별 자원(인력·예산) 투입 및 세부사업 일정 추진상황, 성과지표 달성도																	
	평가방법	보고문서 등 자료, 마포구 또는 통계자료 활용																	
	평가반영	성공요인·부진요인 분석 및 개선방안 도출하여 사업 추진에 반영																	
세부와제 성과지표	성과지표명	정의	전년대비 신규지표 여부 (신규/기존)	현황 (2025)	목표 (2026)	자료원													
	마포구 자살 사망자 수(명)	자살로 사망한 사람의 수	기존	90명 (2024 결과치)	70명	국가통계 (하향지표)													
	마포구 자살율(명/10만명)	인구10만명당 자살사망자수	기존	25명 (2024 결과치)	19.2명	국가통계 (하향지표)													
	<input type="checkbox"/> 목표설정 근거: 2025년 자살예방시행계획																		
	<input type="checkbox"/> 측정방법: (자살사망자수/주민등록연앙인구)*100,000																		
	※ 성과지표 목표 조정																		
	- 마포구 자살율(18.9명→19.2명): '25년도 마포구 자살예방시행계획 중장기 목표 반영																		
※ 2025년도 자살 관련 통계청 자료는 2026년 9월경 발표 예정																			
담당자	담당부서 및 담당업무			담당자	전화번호														
	보건행정과(정신건강팀장)			박성민	02-3153-9041														
	보건행정과(자살예방사업)			박안나	02-3153-9043														
내·외부소통 및 협력계획	<input type="checkbox"/> 각 과(동) 대상자 발굴 및 상담의뢰 협의																		
	<input type="checkbox"/> 자살 잠재 위험군 지역사회 자원 연계를 위한 업무 협의 (구청, 고용복지지원센터, 중장년내일센터, 주거안심종합복지센터, 새일센터, 대한노인회 등)																		
	<input type="checkbox"/> 자살예방 민관협력 체계 구축을 위한 간담회 개최																		
	<input type="checkbox"/> 자살예방사업 수행기관(정신건강복지센터, 보건소) 업무 협의																		
	<input type="checkbox"/> 자살예방캠페인(생명사랑캠페인)을 위한 유관기관 간담회																		
	<input type="checkbox"/> 1차의료기관 생명이음청진기 사업 참여 기관 관리, 간담회 실시																		

추진전략	II. 약자와 동행하는 건강안전망 강화														
추진과제	③ 자살예방 및 마음건강 돌봄 체계 강화														
세부과제	③-2. 생명지킴이 양성 확대로 자살 선행요인 집중 관리														
추진배경	<input type="checkbox"/> WHO와 미국질병통제센터(CDC)는 효과적 자살예방 전략 중 하나로 생명지킴이 양성 제시 <input type="checkbox"/> 국민적 생명존중 문화 운동 확산을 위해 생명지킴이 활동의 중요성 높음														
과제목표	<input type="checkbox"/> 생명지킴이 양성 교육을 통해 지역사회 생명존중문화 확산														
대 상	<input type="checkbox"/> 정신건강 분야 업무에 종사하거나 관심 있는 지역주민														
주요내용	<input type="checkbox"/> 생명지킴이 양성 확대로 자살 선행요인 집중 관리 - 대상: 지역사회 핵심그룹(통장, 공무원, 교사, 방문서비스 제공인력, 종교기관 및 시민단체 등) 및 지역주민 전체 - 지역사회 자살위험군 대상자 발견 시 전문기관의 위기상담 서비스 연계 등 자살시도 예방역할 - 자살에 대한 이해, 생명지킴이 활동 전략 등 교육														
추진체계 (자원 연계·협력)	참여기관 (연계·협력 주체)			주요역할						민관협력 및 주민참여 방법 (연계·협력 방법)					
	보건소			·자살예방 사업 시행 ·지역사회 내 생명지킴이 홍보						·지역사회 내 유관기관, 지역 주민 대상 생명지킴이 교육 홍보					
	한국생명존중희망재단			·생명지킴이 양성 및 통합관리시스템 ·교육프로그램 개발 및 보급						·생명지킴이 양성교육 지원					
	서울시자살예방센터			·생명지킴이 교육 운영						·생명지킴이 교육 강사 지원					
	마포구정신건강복지센터			·생명지킴이 양성 및 관리 ·프로그램 기획 및 운영 ·생명지킴이로부터 의뢰받은 대상 개입						·마포구지역사회보장협의체, 마포경찰서 및 통합 사례회의를 통한 자살시도자 개입					
자원투입 계획	구분		현황(2025)				목표(2026)				비고				
	인력		5				5				정신건강센터-전문인력(5)				
	예산 (백만원)	국 비	10				10								
		지방비	11				11								
전 체		21				21									
월별 추진일정	구분		1	2	3	4	5	6	7	8	9	10	11	12	
	생명지킴이 양성교육 참여자 모집														
	생명지킴이 양성 교육 실시														
자체평가 방안	구분		내용												
	평가시기		연 2회(상·하반기)												
	평가내용		세부사업별 자원(인력·예산) 투입 및 세부사업 일정 추진상황, 성과지표 달성도												
	평가방법		보고문서 등 자료, 생명지킴이회원관리시스템 자료 활용												
	평가반영		성공요인·부진요인 분석 및 개선방안 도출하여 사업 추진에 반영												
세부과제 성과지표	성과지표명		정의		전년대비 신규지표 여부 (신규/기존)		현황 (2025)		목표 (2026)		자료원				
	생명지킴이 양성 인원(명)		생명지킴이 교육 수료자 수		기존		209명		200명		생명지킴이 회원관리시스템				
	<input type="checkbox"/> 목표설정 근거: 2025년 마포구 자살예방시행계획														
	<input type="checkbox"/> 측정방법: 생명지킴이회원관리 시스템 내 마포구 생명지킴이 양성 수														
	※ 성과지표 목표 조정 - 생명지킴이 양성 인원(300명→200명): 2025년 마포구 자살예방시행계획 반영														

	담당부서 및 담당업무	담당자	전화번호
담당자	보건행정과(정신건강팀장)	박성민	02-3153-9041
	보건행정과(자살예방사업)	박안나	02-3153-9043
내·외부 소통 및 협력계획	<input type="checkbox"/> 동주민센터 현장 보건·복지인력 교육을 위한 관계부서 업무 협의 <input type="checkbox"/> 지역사회 유관기관 및 복지시설 종사자 대상 생명지킴이 양성교육 참여 홍보 및 협조		

추진전략	II. 약자와 동행하는 건강안전망 강화		
추진과제	③ 자살예방 및 마음건강 돌봄 체계 강화		
세부과제	③-3. 지역사회 중심의 통합 정신건강 체계 구축 및 사례관리 강화		
추진배경	<input type="checkbox"/> 급변하는 사회·환경으로 인해 우울·불안감 확산 및 정신건강 문제 심화 <input type="checkbox"/> 정신건강서비스에 대한 요구도 증가로 관리체계 강화 필요		
과제목표	<input type="checkbox"/> 보건복지 통합 접근을 통해 정신건강 고위험군 조기발견 및 예방·치료 <input type="checkbox"/> 중증정신질환자를 위한 지원 및 사례관리로 지역사회 생활 유지율 향상		
대 상	<input type="checkbox"/> 중증정신질환자(정신장애, 조현병, 양극성 장애, 재발성 우울장애) <input type="checkbox"/> 정신건강 고위험군 및 지역주민		
주요내용	<input type="checkbox"/> 정신건강 고위험군 조기발견으로 예방치료		
	지역사회 자살 의·시도 위기개입	· 자살의·시도자 사례관리 · 경찰, 소방으로부터 의뢰받은 자살 고위험군 위기상담 · 자살유족 원스톱서비스 지원, 자살 유족 자조모임(유채꽃)	
	정신건강 위기대응	· 정신과적 증상으로 자·타해 위험성이 높은 정신질환(추정)자 응급 위기 개입 · 응급출동, 위기상담, 입원연계, 응급이송 지원, 입원 치료 패키지 등 · 정신응급대응 협의체 운영	
	정신건강 고위험군 조기발견	· 보건복지 네트워크를 통한 정신건강 고위험군 조기발견 및 등록관리 · 취약계층 방문 상담 및 출장 상담소 운영 · 생애주기별 정신건강 고위험군 조기발견 및 프로그램 운영 · 정신건강 서포터즈 양성 및 운영	
	아동청소년 정신건강	· 아동청소년 대상 정신건강 증진 및 정신질환 예방 교육 · 정신건강 문제의 조기발견 및 심층 사정 평가 · 개별 서비스 계획 수립 및 사례관리, 치료(서비스)연계 및 의료비 지원	
	<input type="checkbox"/> 중증정신질환자 등 지원사업을 통해 지역사회 안정적 생활유지		
	· 정신질환자 사례관리: 개별서비스 요구도에 따른 맞춤 사례관리서비스 제공 · 회복지원 프로그램 제공: 주간재활프로그램, 가족 교육 및 프로그램 제공 · 정신과 치료비 지원서비스: 정신질환자 외래 및 입원치료비 지원 · 지역사회 복귀 지원으로 자립도 및 자기효능감 향상: 동료지원인 양성 교육 및 취업 연계		
	<input type="checkbox"/> <b>[개선]</b> 정신건강 서비스 요구도 증가에 따른 질적 서비스 제고		
	· 인력확충: 정신건강복지센터 등록 회원 사례관리 요구도 증가에 따른 사례관리자 수 1명 추가 배치 · 사례관리 효율성 개선 : 고위험군 및 집중관리 필요 대상자는 개별 서비스 제공 중심 유지·일시관리 대상자는 자조모임 등 프로그램을 통한 관리 지원 중심 · 지역사회 협력 강화: 유관기관 협력을 통한 공동 사례관리 체계 구축 · 서비스 전문체계: 정신과 전문의 등 사례자문을 통한 질적 서비스 제공 논의		
추진체계 (자원 연계·협력)	참여기관 (연계·협력 주제)	주요역할	민관협력 및 주민참여 방법 (연계·협력 방법)
	마포구보건소	·정신건강증진사업 계획 수립·시행 ·지역정신건강관리사업 수행 ·정신응급대응협의체 운영	·지역사회보장협의체, 동 통합사례회의 참여 ·정신건강 서포터즈 양성을 통한 주민참여 증진
	마포구정신건강복지센터	·정신건강 고위험군 상담 및 평가 ·정신질환자 사례관리 및 재활 프로그램 운영 ·유관기관 업무협력 및 홍보	
	서울시정신건강 복지센터	·사례관리서비스 등 운영 컨설팅 ·실무자 교육	·운영 컨설팅 참여 ·실무대표자 회의 및 실무자 교육 참여
	국립정신건강센터	·국가정신건강사례관리시스템 관리 및 매뉴얼 개발 ·실무자 교육	·실무자 교육 참여
	동주민센터	·통합사례회의 운영	·통합사례회의 참석 및 자문

			·정신건강 고위험군 발견 시 의뢰 ·복지대상자 협력적 사례관리				·의뢰된 대상자 평가 및 사례관리 ·실무자 대상 정신건강 교육							
	정신의료기관		·정신질환으로 자타해 위험시 입원연계 ·퇴원 등 사실 통보서				·자타해 위험 대상자 평가 ·정신응급협의체 참여							
	경찰서/소방서		·정신응급 위기대응/정신의료기관 이송				·정신질환(추정)자 공동 위기개입 ·정신응급협의체 참여							
	관내학교, 복지관		·정신건강 고위험군 의뢰 ·정신건강 서비스 홍보				·민관기관사업설명회 및 간담회 추진 ·출장상담소 및 선별검사, 정신건강 교육 등을 위한 업무 협의							
	관내 무인세탁소, 음식점, 카페 등		·마음애(愛) 안심가게 협약 및 사업협조				·정신건강증진 자가검진 QR코드 안내문 비치 및 고위험군 발견 시 의뢰							
자원투입 계획	구분		현황(2025)				목표(2026)				비고			
	인력		19				20				정신건강복지센터 민간 위탁 인력 19명 (비상근직 센터장 1, 상근직 19명)			
	예산 (백만원)	국 비	208				249				2026년 가내시 반영 인력 확충으로 예산 증액			
		지방비	1,089				1,102							
전 체		1,297				1,351								
월별 추진일정	구분		1	2	3	4	5	6	7	8	9	10	11	12
	정신질환자 사례관리													
	회복지원 프로그램													
	정신건강 고위험군 조기발견 및 개입													
	아동청소년 정신건강서비스													
	생애주기별정신건강증진사업													
자체평가 방안	<input type="checkbox"/> 내부 회의 및 운영위원회를 통한 분기별 목표 달성도 평가 및 환류													
세부과제 성과지표	성과지표명		정의		전년대비 신규지표 여부 (신규/기존)		현황 (2025)		목표 (2026)		자료원			
	중증정신질환자 지역사회 생활 유지율(%)		정신건강복지센터에 등록된 중증정신질환자 중 해당연도에 입원을 하지 않은 환자의 비율		기존		96.8%		94.9%		국가정신건강 사례관리시스템			
	정신건강 고위험군 상담 서비스 제공률(%)		마포구 추계 정신질환자 수 대비 일반상담자 수의 비율		기존		41%		35%		국가정신건강 사례관리시스템			
	<input type="checkbox"/> 지역사회 생활 유지율 - 목표설정 근거: 마포구 정신질환자 지역사회 생활 유지율 2년(2020.~2021.) 평균 94.4% - 지표산식: (해당연도 입원을 경험하지 않은 정신질환자수/정신건강복지센터 등록 정신질환자 수)×100													
	<input type="checkbox"/> 정신건강 고위험군 상담 서비스 제공률 - 목표설정 근거: 정신건강 고위험군 상담 서비스 제공 실적을 반영 - 지표산식: (일반상담자 수/마포구 추계 정신질환자*)×100  *2025. 9. 30. 기준 마포구 추계 정신질환자: 약3,704명(성인인구의 1%)													
담당자	담당부서 및 담당업무							담당자			전화번호			
	보건행정과(정신건강팀장)							박성민			02-3153-9041			
	보건행정과(정신건강증진사업)							신윤정			02-3153-9042			
내·외부 소통 및 협력계획	<input type="checkbox"/> 정신응급대응협의체 운영(보건소, 경찰서, 소방서, 연세서울병원 등) <input type="checkbox"/> 전문의 및 전공의 파견을 통한 상담지원 업무협의: 정신의료기관 3개소													

	<p>(푸르메재단 넥슨어린이 재활병원, 윤홍균 정신건강의학과의원, 노정신건강의학과의원)</p> <p><input type="checkbox"/> 관내 학교(초중고교, 대학교): 상담 및 교육지원, 사업 홍보 협의</p> <p><input type="checkbox"/> 청소년 및 여성 정신건강 지원을 위한 협의(마포구청소년상담복지센터, 여성통행센터)</p> <p><input type="checkbox"/> 청소년 마음건강 협력 네트워크 구축(관내 복지관, 상담센터 등)</p> <p><input type="checkbox"/> ‘마음애(愛) 안심가게’운영 협약: 관내 무인세탁소, 음식점, 카페 등</p> <p><input type="checkbox"/> 마포구정신건강복지센터 운영위원회 운영(분기별 1회)</p> <p><input type="checkbox"/> 마포구지역사회보장협의체 정신보건분과, 사례관리네트워크 분과, 복지공동체분과 회의참석</p>
--	--

추진전략	Ⅲ. 맞춤형 건강증진 서비스 구축																	
추진과제	① 만성질환 예방관리체계 구축 및 건강생활실천 환경조성																	
세부과제	①-1. 건강수준 향상을 위한 심뇌혈관질환 예방관리 및 인식개선 강화																	
추진배경	<input type="checkbox"/> 심뇌혈관질환은 주요 사망원인으로 사회적 부담이 큰 질병임(2위 심장질환, 4위 뇌혈관질환) <input type="checkbox"/> 고령화에 따라 노인 환자 및 의료비 부담이 지속 증가하고 있음																	
과제목표	<input type="checkbox"/> 심뇌혈관질환의 주요 선행 질환인 고혈압, 당뇨병, 이상지질혈증 예방 <input type="checkbox"/> 심뇌혈관질환 예방을 위해 혈압, 혈당 등 수치에 대한 인지율 향상																	
대 상	<input type="checkbox"/> 만 30세 이상 인구 및 만성질환자																	
	<table><tr><th colspan="2">구분</th><th>인원</th><th>비고</th></tr><tr><td>위험집단</td><td>30세 이상 인구</td><td>259,170</td><td>인구(358,111)의 72%</td></tr><tr><td rowspan="2">표적집단 (대상집단)</td><td>30세 이상 고혈압 환자 추계 (고혈압 진단 경험률: 21.9%)</td><td>56,758</td><td>인구(358,111)의 15.8%</td></tr><tr><td>30세 이상 당뇨병 환자 추계 (당뇨병 진단 경험률: 8.9%)</td><td>23,066</td><td>인구(358,111)의 6.4%</td></tr></table>			구분		인원	비고	위험집단	30세 이상 인구	259,170	인구(358,111)의 72%	표적집단 (대상집단)	30세 이상 고혈압 환자 추계 (고혈압 진단 경험률: 21.9%)	56,758	인구(358,111)의 15.8%	30세 이상 당뇨병 환자 추계 (당뇨병 진단 경험률: 8.9%)	23,066	인구(358,111)의 6.4%
	구분		인원	비고														
	위험집단	30세 이상 인구	259,170	인구(358,111)의 72%														
표적집단 (대상집단)	30세 이상 고혈압 환자 추계 (고혈압 진단 경험률: 21.9%)	56,758	인구(358,111)의 15.8%															
	30세 이상 당뇨병 환자 추계 (당뇨병 진단 경험률: 8.9%)	23,066	인구(358,111)의 6.4%															
주요내용	만 성 질 환 예 방 건 강 교 실	대상	• 교육 참여를 원하는 지역주민, 관내 직장인 및 만성질환자															
		방법	• 서울시 심뇌혈관질환예방관리 전문 강사 활용 표준교육/특별강좌 운영 • 지역사회 자원 연계 교육 및 사업장, 사회복지시설 등 찾아가는 건강교실 운영 • 보건 사업간 연계 만성질환 자가건강관리 관련 특화 교육(영양,투약 등) 운영 • '25년 신규, '26년 확대 지역사회 기관 연계 '건강한 혈관찾기' 실천중심 건강프로그램 운영															
		내용	• 대사증후군 및 고혈압당뇨병이상지질혈증 관리 표준교육, 저염/저당 식단 관련 영양 실습 교육, 심뇌혈관질환 예방 교육 등															
	만 성 질 환 자 등 록 관 리	대상	• 고혈압, 당뇨, 이상지질혈증 만성질환자															
		방법	• 방문건강관리사업 및 마을건강센터 연계 등록관리 • 대사증후군 관리 및 모바일헬스케어 사업 등 보건사업간 연계 등록관리 • 일차 진료실 및 지역사회 일차의료 만성질환 관리사업 참여 의료기관 연계 등록관리 • 국가건강검진 사후관리 동의자 검진자료 활용 등록 관리															
		내용	• 심뇌혈관질환 예방관리 교육 연계 및 건강관리 프로그램 안내															
	홍 보 및 캠페인	대상	• 지역주민															
		방법	• <b>[강화]</b> 내외부 협력을 통한 다양한 매체활용 및 캠페인 홍보 • 건강통계 결과 취약한 동주민센터 협조 통한 집중 홍보															
		내용	• 고혈압, 당뇨병 등 만성질환 예방관리를 위한 자기혈관 숫자알기 홍보 • 중증 합병증 예방을 위한 심뇌혈관질환 조기증상 및 대처법, 심뇌혈관질환 예방관리 수칙 홍보															
	심 뇌 혈 관 질 환 예 방 관 리 사 업 당 당 자 및 전 문 인 력 교 육	대상	• 심뇌혈관질환 예방관리사업 담당자 및 전문인력															
내용		• 만성질환 사업기획 및 건강조사 FMTP 교육 • 지역보건사업 우수사례 발굴 역량강화 교육 • 심뇌혈관질환예방관리 담당자 교육 • 통합건강증진사업 수행인력 교육																
추진체계 (자원 연계·협력)	참여기관 (연계·협력 주체)		민관협력 및 주민참여 방법 (연계·협력 방법)															
	보건소		•환자 등록 및 건강상담, 프로그램 운영															
	동주민센터		•사업홍보 및 대상자 발굴 연계															
	홍보미디어과		•다매체를 통한 사업 및 만성질환 예방관리 홍보															
	복지시설		•찾아가는 건강교실 운영 협조															
	대학,사업장		•사업홍보 및 건강교실 운영 협조															
			•대상자 발굴 및 프로그램 연계이뢰 •지원부서에 홍보, 캠페인 협조요청 •일차의료 만성질환관리 모니터링 결과 공유, 대상자 교육 연계 •사업안내 및 설명회, 협업을 위한 간담회															

	관내 병의원		·일차의료 만성질환관리사업 참여 ·대상자 교육 연계 및 사업홍보 협조							·서울시 지원단 사업 운영 기술지원 및 자문회의				
	국민건강보험공단마포지사		·일차의료 만성질환관리사업 홍보											
	서울시 심뇌혈관질환 예방관리사업 지원단		·실무자 교육, 사업운영 기술지원 ·예방관리 전문강사 인력풀 운영											
자원투입 계획	구분		현황(2025)				목표(2026)				비고			
	인력		2				2				공무원(1) 기간제근로자(1)			
	예산 (백만원)	국 비	6				13							
		지방비	35				39							
전 체		41				53								
월별 추진일정	구분		1	2	3	4	5	6	7	8	9	10	11	12
	만성질환 예방 건강교실 운영													
	만성질환자 등록관리													
	사업 담당자 및 전문인력 교육													
	홍보 및 캠페인													
자체평가 방안	구분		내용											
	평가시기		연 1회											
	평가내용		세부사업별 자원(인력·예산) 투입 및 세부사업 일정 추진상황, 성과지표 달성도											
	평가방법		보고문서 또는 지역사회건강조사 자료 활용											
	평가반영		성공요인·부진요인 분석 및 개선방안 도출하여 사업 추진에 반영											
세부과제 성과지표	성과지표명		정의		전년대비 신규지표 여부 (신규/기존)		현황 (2025)		목표 (2026)		자료원			
	혈압수치 인지율(%)		본인의 혈압수치를 알고 있는 사람의 비율		기존		43.7%		50%		지역사회 건강조사			
	혈당수치 인지율(%)		본인의 혈당수치를 알고 있는 사람의 비율		기존		18.4%		20.5%		지역사회 건강조사			
	<input type="checkbox"/> 목표설정 근거: '25년 실적 대비 20% 증가 수준으로 목표 현실화 <input type="checkbox"/> 측정방법: 지역사회 건강조사 통계자료 - 혈압수치 인지율: (본인의 혈압수치를 알고 있는 사람의 수/조사대상 응답자 수)*100 - 혈당수치 인지율: (본인의 혈당수치를 알고 있는 사람의 수/조사대상 응답자 수)*100													
	※ 성과지표 목표치 조정 사유 - 혈압수치 인지율(58%→50%): '25년 실적 대비 20% 증가 수준으로 목표 현실화 - 혈당수치 인지율(27.2%→20.5%): '25년 실적 대비 20% 증가 수준으로 목표 현실화													
	담당자	담당부서 및 담당업무							담당자		전화번호			
의 약 과 (만성질환관리팀장)							임은정		02-3153-9991					
의 약 과 (심뇌혈관질환예방관리사업)							장지영		02-3153-9993					
내·외부 소통 및 협력계획	<input type="checkbox"/> 방법: 간담회, 회의, 온라인 및 서면 <input type="checkbox"/> 주기: 연중 <input type="checkbox"/> 내용 - 대상자 발굴 및 프로그램 연계를 위한 사업 설명 및 협조 요청 - 참여 대상자 모집 및 홍보, 캠페인을 위한 협조 요청 - 사업 모니터링 및 의견 수렴을 위한 지역협의체 회의 - 추진사항 점검 및 사업 방향 모색을 위한 간담회 등													



추진전략	Ⅲ. 맞춤형 건강증진 서비스 구축														
추진과제	① 만성질환 예방관리 체계 구축 및 건강생활실천 환경조성														
세부과제	①-2. 마포건강관리센터 운영으로 예방중심 생활습관 형성														
추진배경	<input type="checkbox"/> 만성질환은 건강수명 저하의 주된 원인으로 예방관리의 중요성이 매우 높음														
과제목표	<input type="checkbox"/> 대상자 특성에 맞는 맞춤형 건강관리 서비스를 제공하여 만성질환 예방관리														
대 상	<input type="checkbox"/> 대사증후군 관리대상(20세~69세) 및 1차 진료실 이용 주민														
주요내용	<input type="checkbox"/> 대사증후군 관리사업 <ul style="list-style-type: none"><li>- 대사증후군 검진 및 분야별 전문가 상담</li><li>- 군별 대상자 등록 및 6개월 추구관리 (정기적 전화, SMS 전송 등)</li><li>- 국민건강보험공단과 연계하여 검진 사후관리 등록·관리</li><li>- 사업장 및 복지기관 등 찾아가는 건강상담실(이동 검진) 실시</li><li>- 필요 서비스 연계 (금연클리닉, 일차 진료실, 보건소 건강교실 등)</li><li>- 검사결과에 따른 대상자 맞춤형 건강관리 계획 수립·제공 및 관리</li><li>- 생활습관 개선을 위한 맞춤형 상담 (영양, 운동, 스트레스 등)</li></ul> <input type="checkbox"/> 일차 진료실 운영 <ul style="list-style-type: none"><li>- 고혈압,당뇨병,이상지질혈증등 일차 진료 및 검사처방, 건강상담</li><li>- 만성질환 약물치료군의 예방관리 교육 프로그램 안내 및 연계</li></ul> <input type="checkbox"/> 대사증후군 인식개선 캠페인 및 매체 활용 홍보 <ul style="list-style-type: none"><li>- <b>[강화]</b> 젊은층(2030세대)을 대상으로 한 대사증후군 예방·관리 중요성 인식 제고를 위한 다매체 활용 홍보 및 관내 대학교 연계 캠페인 활동 강화</li></ul>														
추진체계 (자원 연계·협력)	참여기관 (연계·협력 주체)			주요역할						민관협력 및 주민참여 방법 (연계·협력 방법)					
	주민센터/홍보미디어과			·지역내 사업 홍보 협력						·사업홍보 협조 요청					
	서울시			·사업지침 시달 및 예산 지원						·사업평가 및 운영현황 모니터링, 사업홍보협력					
	대사증후군관리사업지원단			·사업수행을 위한 기술지원 및 자문											
	서울시공공보건의료재단			·사업운영 전문지원											
	복지관, 대학, 사업장			·이동 건강검진 운영 협조						·사업안내 및 대상자 연계 협력					
국민건강보험공단			·국가건강검진 사후관리 대상자 연계						·사업대상자 연계						
자원투입 계획	구분			현황(2025)				목표(2026)				비고			
	인력			9				9				공무원(3) 기간제근로자(6)			
	예산 (백만원)	국 비		-				-							
		지방비		415				448							
		전 체		415				448							
월별 추진일정	구분			1	2	3	4	5	6	7	8	9	10	11	12
	대사증후군 등록관리														
	1차진료실 운영														
	홍보 및 캠페인														
자체평가 방안	구분		내용												
	평가시기		연 1회												
	평가내용		세부사업별 자원(인력·예산) 투입 및 세부사업 일정 추진상황, 성과지표 달성도												
	평가방법		보고문서 등 자료, 또는 대사증후군 DB 자료 활용												
	평가반영		성공요인·부진요인 분석 및 개선방안 도출하여 사업 추진에 반영												

	성과지표명	정의	전년대비 신규지표 여부 (신규/기존)	현황 (2025)	목표 (2026)	자료원
세부과제 성과지표	대사증후군 등록 인원 수(명)	대사증후군관리시스템에 등록·관리중인 총 인원수	기존	13,028	12,500	대사증후군 관리사업DB
	<input type="checkbox"/> 목표설정 근거: 코로나19 확산기 및 포스트 코로나 시기 (2020~2023년)을 제외한 2018~2019년(2년), 2024~2025년(2년) 총 4년 평균 산출하여 적용					
	<input type="checkbox"/> 측정방법: 대사증후군관리시스템에 등록·관리 중인 총 인원수					
	※ 성과지표 목표치 조정 사유: 대사증후군 등록 인원 수(9,700명→12,500명) - 대사증후군 검진 수 상승으로 코로나19 확산기 및 포스트 코로나 시기를 제외한 총 4년 평균 수준으로 조정					
담당자	담당부서 및 담당업무			담당자	전화번호	
	의 약 과(만성질환관리팀장)			임은정	02-3153-9991	
	의 약 과(마포건강관리센터 운영)			이주은	02-3153-9057	
내·외부 소통 및 협력계획	<input type="checkbox"/> 내부 소통 및 협력 - 홍보미디어과: 사업 홍보(마포TV, 옥외전광판 등) - 건강동행과 건강증진팀: 대사증후군 대상자 중 흡연·음주자에 대한 금연클리닉 및 절주 프로그램 연계 - 건강동행과 햇빛센터모자보건팀: 임신 준비 부부 대상으로 대사증후군 검진 안내 홍보 협조 요청 - 보건행정과: 각종 검사(혈액,골밀도 등)시 1차 진료실 안내 협조 - 의약과 아현보건지소 대사증후군 검진 및 프로그램 운영 - 모바일 헬스케어사업: 건강관리가 필요한 대상자 사업 연계 - 심뇌혈관예방관리사업: 대사증후군, 약물치료군 등 만성질환 관리가 필요한 대상자 교육 연계					
	<input type="checkbox"/> 외부 소통 및 협력 - 일차의료 만성질환관리 지역운영위원회 활동: 국민건강보험공단 - 국민건강보험공단 국가건강검진 사후관리 대상자 연계, 대사증후군 관리 사업 운영시 협력 - 관내 사업장 및 복지시설, 학교등 지역사회 협력: 대사증후군 건강상담실(이동검진) 요청 시 검진 실시					

추진전략	Ⅲ. 맞춤형 건강증진 서비스 구축														
추진과제	① 만성질환 예방관리 체계 구축 및 건강생활실천 환경조성														
세부과제	①-3. 연령별 암 조기검진을 통한 지역주민 건강증진 환경 조성														
추진배경	<input type="checkbox"/> 우리나라 사망원인 1위인 암 예방이 중요(6대 암: 위암, 간암, 대장암, 유방암, 자궁경부암, 폐암)														
과제목표	<input type="checkbox"/> 국가 암 검진과 암환자 의료비 지원으로 암 예방·관리														
대 상	<input type="checkbox"/> 암 검진대상자(의료급여 수급자 및 건강보험료 하위 50% 이하인 자) <input type="checkbox"/> 암환자 의료비 지원대상자(의료급여 및 차상위본인부담경감대상자, 지원조건을 만족한 건강보험 가입자)														
주요내용	사 업		내 용												
	국 가 암 검 진	대 상	의료급여 수급자 및 건강보험료 하위 50% 이하인 자												
		대상자 관 리	검진 독려, 미수검자 관리: 문자 및 검사안내문 발송 수검자 사후관리: 암 진단자에 대한 의료비 지원사업 연계												
		홍 보	· 대중매체, 지역 신문, 홈페이지 등에 국가암검진사업 안내 및 캠페인 등을 통한 사업 홍보 · <b>[개선]</b> 사업안내문 제작 및 유관기관에 배포하여 국가암검진사업에 대한 대중적 인식 제고 · <b>[개선]</b> 지역사회(관내 종교시설, 노인일자리센터 등)와 협력한 사업 안내 활성화												
	암 환 자 의 료 비 지 원	구 분		대 상		지원암		지원기간		지원 금액					
		성인암	의료급여	당연선정		전체암		연속3년	연간 300만원						
			건강보험	수검일자 및 건강보험료 기준 적합자		6대암			연간 200만원						
		소아암	의료급여	당연선정		전체암		만18세 미만	백혈병 및 조혈모세포 이식 시 3천만원, 기타 2천만원						
			건강보험	재산·소득 기준 적합자											
	홍 보	· 국가 암검진 사업과 연계하여 지역신문, 홈페이지, 캠페인 등을 통한 사업 홍보 · 방문간호사를 통한 의료비 지원사업 안내 및 대상자 발굴 · <b>[개선]</b> 유관 부서 및 기관에게 사업 홍보 및 지원 대상자 발굴 요청													
추진체계 (자원 연계·협력)	참여기관 (연계·협력 주체)			주요역할						민관협력 및 주민참여 방법 (연계·협력 방법)					
	보건소			·국가 암 검진 지원 및 의료비 지원사업 수행						·국가 암검진 사업 홍보 ·대상자 건강검진표 우편 발송(3월) ·전국 검진기관 안내(공단 홈페이지) ·방문간호사를 통한 취약계층 암환자 의료비 지원사업 홍보 ·지역사회(관내 종교시설 등)를 통한 국가암검진사업 안내 ·어린이집유치원학교 등을 대상으로 소아암환자 지원 대상자 발굴					
	국민건강보험공단			·국가암검진사업 시행, 대상자 선정·관리											
	의료기관			·국가 암 검진 수행, 의료비 지원 안내											
	동주민센터 및 지역사회			·사업 홍보 및 지원대상자 발굴											
	어린이집·유치원·학교			·소아암환자 의료비 지원대상자 발굴											
자원투입 계획	구분		현황(2025)				목표(2026)				비고				
	인력		2				2				(보건소-공무원) 1명 (보건소-기간제) 1명				
	예산 (백만원)	국 비	90				378								
		지방비	211				880								
		전 체	301				1,258								
월별 추진일정	구분		1	2	3	4	5	6	7	8	9	10	11	12	
	국가암검진 대상자 수검 독려														
	암환자 의료비 지원														

자체평가 방안	구분	내용				
	평가시기	연 2회(상·하반기)				
	평가내용	세부사업별 자원(인력·예산) 투입 및 세부사업 일정 추진상황, 성과지표 달성도				
	평가방법	보고문서 등 자료 또는 국민건강보험공단, 국립암센터 자료 활용				
	평가반영	성공요인·부진요인 분석 및 개선방안 도출하여 사업 추진에 반영				
세부과제 성과지표	성과지표명	정의	전년대비 신규지표 여부 (신규/기존)	현황 (2025)	목표 (2026)	자료원
	국가 암검진 수검률(%)	국가암검진 대상자 중 수검자의 분율	기존	40.67%	39.8%	국민건강보험공단
	암환자 의료비 지원율(%)	예산금액 대비 암환자 의료비 지원금액의 분율	기존	100%	98%	암환자의료비 지원정보시스템
	<input type="checkbox"/> 측정 방법					
	－ 국가 암검진 수검률: (마포구 국가암검진 수검자/검진 대상자)*100					
	－ 암환자 의료비 지원율: (암환자 의료비 지원금액/예산액)*100					
	※ 성과지표 목표 조정					
담당자	담당부서 및 담당업무			담당자	전화번호	
	보건행정과(감염병관리팀장)			박주영	02-3153-9071	
	보건행정과(국가암검진사업 담당)			임하리	02-3153-9036	
내·외부 소통 및 협력계획	협력 부서명		협력 내용			
	내부 협력 체계	보건행정과	· 국가암검진 및 암환자 의료비 지원사업 총괄			
		동주민센터	· 사례관리를 통한 대상자 발굴 및 의료비 지원사업 안내			
		실뽀리복지과	· 방문 간호사 협력을 통한 대상자 신청 독려			
		스마트정책과	· 대상자 발굴 및 암환자 의료비 지원사업 안내			
		홍보미디어과	· 구청 및 보건소 홈페이지 알림판 게재			
	외부 협력 체계	국민건강보험공단	· 보건소식지, 지역신문, 대중매체를 통한 사업 홍보			
			· 국가 암검진 사업 대상자 안내문 우편 발송			
			· 대상자에 대한 사업 홍보 및 월별 수검률 현황 송부			
		의료기관	· 국가 암검진 수행(검진기관) 및 암환자 의료비 지원 대상자 발굴·사업 연계			
관내 복지관		· 지급보증제를 통한 암환자 의료비 지원 신청 활성화				
	관내 어린이집·유치원·학교	· 국가암검진사업 홍보 및 성인 암환자 지원 대상자 발굴 협조				
	관내 종교시설 등 민간기관	· 소아 암환자 지원 대상자 발굴 협조 및 사업연계				
		· 국가암검진사업 홍보 협조(안내문 게시 등)				

추진전략	Ⅲ. 맞춤형 건강증진 서비스 구축																		
추진과제	① 만성질환 예방관리체계 구축 및 건강생활실천 환경조성																		
세부과제	①-4. 건강생활실천 환경 조성을 통한 구민 건강증진																		
추진배경	<input type="checkbox"/> 급변하는 사회환경 속에서 흡연과 음주, 영양 불균형 및 과잉 섭취, 신체활동 부족 등이 성인 비만율을 상승시키고 있으며, 이와 동반된 심혈관계질환, 암, 당뇨병 등의 비감염성 질환이 주요 위험요인으로 부각되고 있어 건강한 생활 습관 실천을 지원하기 위한 포괄적 건강증진사업 필요성 확대 <input type="checkbox"/> 주민들의 건강요구도 반영 및 주민들의 주도적 참여를 유도함으로써 건강생활 실천율 향상에 보다 효과적인 영향력을 확보																		
과제목표	<input type="checkbox"/> 지역사회 금연환경 조성 및 흡연자의 금연실천을 위한 금연지원 서비스 제공 <input type="checkbox"/> 생애주기별 맞춤형 프로그램으로 건강생활실천 향상																		
대 상	<input type="checkbox"/> 마포구민: 생애주기별 인구 현황 (행정안전부 마포구 인구통계 시기미도래)																		
주요내용	<input type="checkbox"/> <b>금연 및 음주폐해(절주)예방관리</b> <ul style="list-style-type: none"> <li>- 기 간: 연중 2026. 1월~12월</li> <li>- 내 용               <ul style="list-style-type: none"> <li>· 간접흡연 피해예방을 위한 금연구역 지정·관리로 금연 환경 조성</li> <li>· 생활터별, 생애주기별 금연·절주 교육 실시로 금연·절주 기반 조성</li> <li>· 흡연자의 금연실천을 위한 금연지원 서비스 제공</li> <li>· <b>[신규]</b> 손목닥터9988과 연계하여 실시간 건강 상태 모니터링 등 금연 성공률 제고</li> <li>· 참여형 상담도구 및 교육프로그램 개선 및 참여형 상담 프로토콜 실시</li> <li>· 전자담배의 유해성에 대한 교육 및 홍보(캠페인)를 통한 전자담배 인식개선 강화</li> <li>· <b>[개선]</b> 금연 관련 지역사회 연계 홍보 시 절주 사업 연계 홍보</li> </ul> </li> </ul> <table border="1"> <thead> <tr> <th>구 분</th><th>내 용</th></tr> </thead> <tbody> <tr> <td rowspan="2">금연 환경 조성</td><td>대상 마포구 금연구역</td></tr> <tr> <td>방법               <ul style="list-style-type: none"> <li>· 금연구역 지정·관리</li> <li>· 금연구역의 시설 기준 이행 상태 점검 및 흡연행위 단속</li> <li>· 금연 유도를 위한 금연클리닉 이용 등 금연지원서비스 연계</li> </ul> </td></tr> <tr> <td rowspan="3">금연·절주 교육</td><td>대상 마포구 어린이집, 초·중·고등학교, 대학교, 사업장</td></tr> <tr> <td>방법 사업 홍보 및 수요조사 실시, 학교 및 사업장 선정</td></tr> <tr> <td>내용 전문 강사 지원 금연 중요성, 음주 폐해 등 교육</td></tr> <tr> <td rowspan="2">금연지원 서비스</td><td>대상 지역 주민, 마포구 소재 직장인 중 흡연자(사업장 또는 단체 포함)</td></tr> <tr> <td>방법 보건소 금연클리닉 및 이동 금연클리닉</td></tr> <tr> <td rowspan="3">금연·절주 홍보 및 캠페인</td><td>내용               <ul style="list-style-type: none"> <li>· 개인별 맞춤 금연상담, 금연행동지지 및 정보제공</li> <li>· 니코틴 의존도 평가, 금연교육, 코티닌 측정</li> <li>· 필요시 금연보조제 제공(니코틴 패치, 껌 등)</li> <li>· <b>[신규]</b> 손목닥터 9988과 연계하여 실시간 건강 상태 모니터링 및 대상자 관리</li> </ul> </td></tr> <tr> <td>대상 지역 주민, 마포구 소재 직장인, 학생</td></tr> <tr> <td>방법               <ul style="list-style-type: none"> <li>· 소식지 및 홈페이지, 누리소통망(SNS) 등 활용</li> <li>· 리플렛, 스티커, 현수막, 동영상자료, 소품 등</li> </ul> </td></tr> <tr> <td></td><td>내용               <ul style="list-style-type: none"> <li>· 지역 유관기관과 함께하는 금연사업 연계 협력</li> <li>· 세계금연의날, 민원다발지역, 지역축제 및 학교축제 시 지역 자원 활용 캠페인 및 홍보 실시</li> </ul> </td></tr> </tbody> </table> <input type="checkbox"/> <b>비만율 감소를 위한 식생활개선 및 신체활동 증진을 위한 생애주기별 프로그램 운영</b> <ul style="list-style-type: none"> <li>- 기 간: 연중 1월~12월</li> <li>- 주요내용: 생애주기별 식생활 개선 및 신체활동 증진 사업 전개</li> </ul>	구 분	내 용	금연 환경 조성	대상 마포구 금연구역	방법 <ul style="list-style-type: none"> <li>· 금연구역 지정·관리</li> <li>· 금연구역의 시설 기준 이행 상태 점검 및 흡연행위 단속</li> <li>· 금연 유도를 위한 금연클리닉 이용 등 금연지원서비스 연계</li> </ul>	금연·절주 교육	대상 마포구 어린이집, 초·중·고등학교, 대학교, 사업장	방법 사업 홍보 및 수요조사 실시, 학교 및 사업장 선정	내용 전문 강사 지원 금연 중요성, 음주 폐해 등 교육	금연지원 서비스	대상 지역 주민, 마포구 소재 직장인 중 흡연자(사업장 또는 단체 포함)	방법 보건소 금연클리닉 및 이동 금연클리닉	금연·절주 홍보 및 캠페인	내용 <ul style="list-style-type: none"> <li>· 개인별 맞춤 금연상담, 금연행동지지 및 정보제공</li> <li>· 니코틴 의존도 평가, 금연교육, 코티닌 측정</li> <li>· 필요시 금연보조제 제공(니코틴 패치, 껌 등)</li> <li>· <b>[신규]</b> 손목닥터 9988과 연계하여 실시간 건강 상태 모니터링 및 대상자 관리</li> </ul>	대상 지역 주민, 마포구 소재 직장인, 학생	방법 <ul style="list-style-type: none"> <li>· 소식지 및 홈페이지, 누리소통망(SNS) 등 활용</li> <li>· 리플렛, 스티커, 현수막, 동영상자료, 소품 등</li> </ul>		내용 <ul style="list-style-type: none"> <li>· 지역 유관기관과 함께하는 금연사업 연계 협력</li> <li>· 세계금연의날, 민원다발지역, 지역축제 및 학교축제 시 지역 자원 활용 캠페인 및 홍보 실시</li> </ul>
구 분	내 용																		
금연 환경 조성	대상 마포구 금연구역																		
	방법 <ul style="list-style-type: none"> <li>· 금연구역 지정·관리</li> <li>· 금연구역의 시설 기준 이행 상태 점검 및 흡연행위 단속</li> <li>· 금연 유도를 위한 금연클리닉 이용 등 금연지원서비스 연계</li> </ul>																		
금연·절주 교육	대상 마포구 어린이집, 초·중·고등학교, 대학교, 사업장																		
	방법 사업 홍보 및 수요조사 실시, 학교 및 사업장 선정																		
	내용 전문 강사 지원 금연 중요성, 음주 폐해 등 교육																		
금연지원 서비스	대상 지역 주민, 마포구 소재 직장인 중 흡연자(사업장 또는 단체 포함)																		
	방법 보건소 금연클리닉 및 이동 금연클리닉																		
금연·절주 홍보 및 캠페인	내용 <ul style="list-style-type: none"> <li>· 개인별 맞춤 금연상담, 금연행동지지 및 정보제공</li> <li>· 니코틴 의존도 평가, 금연교육, 코티닌 측정</li> <li>· 필요시 금연보조제 제공(니코틴 패치, 껌 등)</li> <li>· <b>[신규]</b> 손목닥터 9988과 연계하여 실시간 건강 상태 모니터링 및 대상자 관리</li> </ul>																		
	대상 지역 주민, 마포구 소재 직장인, 학생																		
	방법 <ul style="list-style-type: none"> <li>· 소식지 및 홈페이지, 누리소통망(SNS) 등 활용</li> <li>· 리플렛, 스티커, 현수막, 동영상자료, 소품 등</li> </ul>																		
	내용 <ul style="list-style-type: none"> <li>· 지역 유관기관과 함께하는 금연사업 연계 협력</li> <li>· 세계금연의날, 민원다발지역, 지역축제 및 학교축제 시 지역 자원 활용 캠페인 및 홍보 실시</li> </ul>																		

### ① 영유아 대상 영양 및 신체활동 · 비만 예방관리

구 분	내 용	
서울 아이 뛰움 사업	대상	마포구 미취학 아동
	장소	참여 보육시설
	내용	<ul style="list-style-type: none"> <li>신체활동 교구 및 보육교사 교재, 신체활동 전문강사 지원</li> <li>사업 참여 전·후 건강 모니터링 지원</li> <li>보육교사 신체활동 역량강화 교육지원</li> </ul>
영양플러스 사업	대상	마포구 취약계층 임산부 및 영유아
	장소	영양상담실 및 가정방문
	내용	<ul style="list-style-type: none"> <li>영양교육 및 상담, 가정방문</li> <li>영양·의학적 평가: 빈혈검사, 신체계측, 영양섭취 상태조사 등</li> <li>보충식품 지원: 대상자별 맞춤형 보충식품 패키지 제공</li> </ul>
싱겁게 달지 않게 먹는 실천 배움터	대상	마포구 미취학 아동(만 3~5세 유아)
	장소	마포구 어린이집
	내용	<ul style="list-style-type: none"> <li>유아 식행동 조사</li> <li>유아 대상 식생활 교육 프로그램 운영</li> <li>영양교육 교구 및 보육교사 교재, 식생활 교육 전문강사 지원</li> </ul>

### ② 청소년 대상 영양 및 신체활동 · 비만 예방관리

구 분	내 용	
청소년 비만 예방관리	장소	마포구 초·중·고등학교
	내용	<ul style="list-style-type: none"> <li>신체활동 지원 사업(0교시 및 방과 후 신체활동 지원, 뉴스포츠 지원)</li> <li>학교 건강증진교육(영양, 신체활동, 비만교육)</li> <li>이동 건강 체험관 운영, 즐거운 방학생활</li> </ul>
애들아 과일먹자 사업	장소	마포구 지역아동센터 및 청소년센터
	내용	<ul style="list-style-type: none"> <li>식습관 평가(사전·사후): 식품섭취 빈도 및 영양지식 등 조사</li> <li>지역아동센터(취약계층 아동·청소년) 대상 영양교육</li> <li>월별 제철 과일 제공</li> </ul>

### ③ 성인, 어르신 대상 영양 및 신체활동 · 비만 예방관리

구 분	내 용	
맞춤형 운동처방	장소	<ul style="list-style-type: none"> <li>마포건강관리센터, 운동처방실, 체력인증센터</li> </ul>
	내용	<ul style="list-style-type: none"> <li>체성분 검사 및 운동 상담</li> <li>기초체력검사 및 맞춤형 운동처방</li> </ul>
비만 및 건강증진 프로그램	장소	<ul style="list-style-type: none"> <li>마포구 보건소 및 지소, 동주민센터, 생활터</li> </ul>
	내용	<ul style="list-style-type: none"> <li>체성분 검사 및 운동, 영양 상담, 신체활동 및 영양 전문 강좌 운영</li> <li>찾아가는 생활터별 건강 걷기 커뮤니티 운영 및 지원</li> </ul>
<b>[신규]</b> 마포체력 인증센터	장소	<ul style="list-style-type: none"> <li>마포체력인증센터(서강), 마포체력인증센터(망원)</li> </ul>
	내용	<ul style="list-style-type: none"> <li>개인별 체력인증, 운동처방 및 건강증진 사업 운영 등 수행</li> <li>측정 결과 데이터 손목닥터 9988 연동 및 사후관리 프로그램 제공</li> </ul>
구민건강걷기	내용	<ul style="list-style-type: none"> <li>[마포 스마트 걷기] 마포 문화·역사 함께, 소소한 걷기챌린지</li> <li>[서울 Soul 걷기] 서울한강·전통시장·공원 소소한 걷기챌린지</li> <li>[이야기걷기] 도시해설사와 함께, 우리동네 소소한 걷기챌린지</li> </ul>
어르신 건강증진 프로그램	장소	<ul style="list-style-type: none"> <li>참여 경로당</li> </ul>
	내용	<ul style="list-style-type: none"> <li>어르신 생활체조 교실 운영</li> <li>신체활동 및 영양 전문 강좌 운영</li> </ul>
싱겁게 달지 않게 먹는 실천 배움터	내용	<ul style="list-style-type: none"> <li>당류 저감 「일당! 오심!」 실천의 날 운영</li> <li>당류 · 나트륨 저감 위한 대상별 맞춤형 교육 및 홍보 캠페인</li> <li>가정 내 싱겁게 먹기 지원 위한 염도계 대여 사업</li> </ul>

추진체계 (자원 연계·협력)	참여기관 (연계·협력 주체)		주요역할								민관협력 및 주민참여 방법 (연계·협력 방법)					
	마포구체육회		·생애주기별 신체활동 사업 자원 협력								·금연, 운동, 영양, 절주 관련 건강생활실천 부스 운영을 위한 관내 대학교 연계					
	마포스포츠클럽		·생애주기별 신체활동 사업 자원 협력													
	마포구 육아종합지원센터		·영양, 비만 예방 및 금연·절주 사업 교육 협력													
	마포구청소년지도협 의회		·아동 청소년 금연·절주 사업 홍보 협력								·청소년 대상 금연·절주 교육 시 청소년지도협의회, 주민센터와 연계 협력					
	마포구 노인회		·어르신 비만 예방 및 금연·금주 교육 홍보 협력													
	마포구 자원봉사센터		·행사 시 자원봉사자 연계								·금연환경조성을 위해 서울경찰청과 협력체계 구축					
	마포구 지역아동센터		·비만예방 및 금연·절주 사업 교육 협력													
	마포어린이집총연합회		·영유아 비만 예방 및 금연·절주 사업 교육 홍보 협력								·요구도 조사를 통한 지역사회 주민들의 의견 수렴 및 소통					
	우리동네키움센터		·비만 예방 및 금연·절주 사업 교육 협력													
	서울시 식생활 종합 지원센터		·생애주기별 영양 사업 강사 협력								·사업 추진 시 간담회 등을 통한 지역사회 의견 청취					
	서울마포청년센터		·청년 대상 영양·신체활동 사업 교육 홍보 협력													
서울경찰청		·금연·절주 사업 홍보 및 캠페인 협력								·지역사회 유관기관 파악 및 협력체계 구축						
자원투입 계획	구분		현황(2025)				목표(2026)									비고
	인력		14명				14명				공무원(시간선택임기제)4명, 기간제 근로자 10명					
	예산 (백만원)	국 비	119				109									
		지방비	455				507									
		전 체	574				616									
월별 추진일정	구분		1	2	3	4	5	6	7	8	9	10	11	12		
	사업계획															
	사업 운영															
	캠페인 및 홍보															
	사업 평가															
자체평가 방안	※ 사업 계획에 따른 사업 추진 정도 주기적 모니터링: 일지, 월보, 연간 평가															
세부과제 성과지표	성과지표명		정의		전년대비 신규지표 여부 (신규/기존)		현황 (2025)		목표 (2026)		자료원					
	현재 흡연율(%)		평생 5갑 이상 흡연한 사람으로서 현재 흡연하는 사람의 분율		기존		14.1%		15.3%		지역사회 건강조사					
	월간 음주율(%)		최근 1년 동안 한 달에 1회 이상 술을 마신 적이 있는 사람의 분율		기존		57%		56%							

	걷기 실천율(%)	최근 1주일 동안 1일 30분 이상 걷기를 주 5일 이상 실천한 사람의 분율	기준	66.3%	67%	
	영양표시 활용률(%)	‘영양표시 내용’이 가공식품을 사거나 고를 때 영향을 미친다고 응답한 사람의 분율	기준	89.4%	87.4%	
	<div><input type="checkbox"/> 목표설정 근거<ul style="list-style-type: none"><li>- 현재 흡연율: 최근 3년의 평균치 결과를 반영하여 목표 설정</li><li>- 월간 음주율: 최근 3년의 평균치 결과를 반영하여 목표 설정</li><li>- 걷기 실천율: 최근 3년의 평균치 결과를 반영하여 목표 설정</li><li>- 영양표시 활용률: 최근 3년의 평균치 및 서울시 평균치를 반영</li></ul></div> <div><input type="checkbox"/> 달성도 산출식<ul style="list-style-type: none"><li>- 현재 흡연율: 평생 5갑 이상 흡연한 사람으로서 현재 흡연하는 사람의 분율</li><li>- 월간 음주율: 최근 1년 동안 한 달에 1회 이상 술을 마신 적이 있는 사람의 분율</li><li>- 걷기 실천율: 최근 1주일 동안 1일 30분 이상 걷기를 주 5일 이상 실천한 사람의 분율</li><li>- 영양표시 활용률: ‘영양표시 내용’이 가공식품을 사거나 고를 때 영향을 미친다고 응답한 사람의 분율</li></ul></div>					
담당자	담당부서 및 담당업무			담당자	전화번호	
	건강동행과(건강증진팀 총괄)			유은숙	02-3153-9051	
	건강동행과(금연사업 기획 및 운영)			김미희	02-3153-9053	
	건강동행과(금연 및 절주사업 기획 및 운영)			문성은	02-3153-9054	
	건강동행과(신체활동 및 비만사업 기획 및 운영)			임선태	02-3153-9055	
	건강동행과(영양사업 기획 및 운영)			선우희진	02-3153-9056	
내·외부 소통 및 협력계획	<div><input type="checkbox"/> 건강생활실천 사업 추진을 위한 분야별 관계부서 업무 협의: 12개 부서</div> <div><input type="checkbox"/> 건강생활실천 사업 시행 관련 분야별 외부기관 업무 협의: 15개 기관</div>					



		협력부서명	협력내용
내부 협력 체계		문화예술과	게임제공업소 금연구역 점검 기관 협조
		행정지원과	청사 내 금연구역 관리 협조
		공원녹지과	도시공원 금연구역 현황 조사 협조
		보육정책과	어린이집 시설 현황 및 건강증진 교육 협조
		위생과	식품접객업소 현황, 청소년 불법 주류 판매 모니터 협조
		홍보미디어과, 관광정책과	사업홍보(전광판, IPTV) 협조
		건축지원과	대형건물 공중이용시설 금연 시설 현황 조사 협조
		보건행정과	고위험 음주자 연계
		어르신동행과	어르신 비만예방 및 금연·절주 사업 협조
		자치행정과	동주민센터 연계 협조
		체육진흥과	신체활동 및 비만예방 사업 업무 협조
외부 협력 체계		마포구자원봉사센터	행사 시 자원봉사자 연계
		바른식습관연구소	비만예방 및 영양사업 교육 및 전문 강사 협력
		서울시 식생활 종합 지원센터	생애주기별 영양 사업 강사 협력
		마포구청소년지도협의회	아동 청소년 금연·절주 사업 홍보 및 캠페인 협력
		마포구노인회	어르신 비만예방 및 금연·절주 사업 교육 협력
		마포구 지역아동센터	지역아동센터 비만예방 및 금연·절주 사업 교육 협력
		마포스포츠클럽	생애주기별 신체활동 사업 자원 연계
		우리동네키움센터	비만예방 및 영양 사업 교육 협력
		마포어린이집총연합회	유아 대상 건강증진 교육 협조
		마포구체육회	신체활동 및 비만예방 사업 전문 강사지원
		육아종합지원센터	영양사업 홍보 및 교육 협조
		서울마포청년센터	비만예방 및 영양사업 교육 협력
		어린이사회복지급식관리지원센터	영양사업 홍보 및 연계 협력
		한국농수산식품유통공사	농식품 바우처 사업 점검 시 협력
		서울경찰청	금연·절주 사업 홍보 및 캠페인 협력

추진전략	Ⅲ. 맞춤형 건강증진 서비스 구축
추진과제	② 디지털 헬스 케어 확대를 통한 건강증진 강화
세부과제	②-1. AI·IoT 기반 어르신 비대면 건강관리 강화
추진배경	<p><input type="checkbox"/> 노인인구 증가에 따른 의료비 지속 상승 및 기존 방문건강관리사업 투입기반 한계</p> <ul style="list-style-type: none"> <li>- 마포구 65세 이상 노인인구 비율은 2024년 16.36%에서 2025년 17.14%로 지속적인 증가추세로 의료비 부담 감소 및 장기요양 진입 억제 필요</li> <li>- 방문건강관리사업 가정방문의 서비스 제공 방식의 한계와 다양한 건강요구도에 따른 대면/비대면 통합 건강관리서비스 확대 운영 필요</li> </ul> <p><input type="checkbox"/> 디지털 건강관리서비스 기술발달 및 비대면 건강관리서비스 수요증가</p> <ul style="list-style-type: none"> <li>- 스마트폰, 단말기 사용화 등으로 인해 ICT기술의 보편화 가속과 노인 등 정보취약계층에서도 활용 정도 상승 추세로 디지털 건강관리서비스 수요 증가</li> </ul>
과제목표	<p><input type="checkbox"/> 어르신 자가 건강관리 역량강화로 건강실현</p> <p><input type="checkbox"/> 비대면 건강관리로 보건의료 서비스 향상</p>
대 상	<input type="checkbox"/> 만성질환관리 및 건강행태개선이 필요한 65세 이상 어르신
주요내용	<p><input type="checkbox"/> 대상자 선정</p> <ul style="list-style-type: none"> <li>- 독거어르신</li> <li>- 기존 방문건강관리사업 대상자</li> <li>- 건강위험요인 판정수치(혈압, 혈당, BMI) 중 1개 이상인 어르신</li> <li>- 식생활, 신체활동, 투약관리 등 건강행태개선이 필요한 어르신 등</li> </ul> <p><input type="checkbox"/> 대상자 등록관리 및 서비스 제공</p> <div style="text-align: center;"> <pre> graph LR     A[서비스 참여 ▪ 사전건강스크리닝 ▪ 미션부여 및 디바이스 배부] --&gt; B[비대면 건강관리 ▪ 주기적 건강 정보 모니터링 ▪ 비대면 건강 컨설팅]     B --&gt; C[사후 건강스크리닝 ▪ 사후 건강스크리닝 ▪ 사후 만족도 조사]     C --&gt; D[대상자 자가 건강관리 ▪ 서비스 완료 후 완료지속, 서비스 재참여 및 퇴료]           </pre> </div> <ul style="list-style-type: none"> <li>- 대상자별 6개월 주기로 서비스 참여, 완료 후 1년 후 재참여 가능</li> <li>- 허약사전평가를 통한 건강군, 전허약군, 허약군으로 군분류 및 군별 맞춤 서비스 제공</li> </ul> <p><input type="checkbox"/> ‘오늘건강 앱(APP)’과 건강관리 디바이스 연동 6개월 집중 건강관리</p> <ul style="list-style-type: none"> <li>- 대상자 건강 수준에 따라 활동량계, 혈압계, 혈당계, 체중계, AI스피커 등 디바이스 배부</li> <li>- 주 1회 현장행정업무시스템(PHIS/MPHIS)를 통해 대상자 건강측정정보 및 서비스 이용현황 등 모니터링</li> </ul> <p><input type="checkbox"/> 지속적인 비대면 건강관리서비스를 통한 건강행태개선 및 허약·만성질환 관리</p> <ul style="list-style-type: none"> <li>- 대상자의 건강측정 정보 및 활동내역 등의 정보를 기반으로 전문분야별 (영양, 신체활동, 만성질환) 건강컨설팅 제공</li> <li>- 생체 정보 이상 수치 데이터 모니터링 및 서비스 장기간 미이용자(1주간 미접속자)는 유선확인 후 필요 시 가정방문 및 지역자원 연계</li> <li>- 개인 실천역량에 따른 미션 부여 및 달성 시 인센티브 제공</li> <li>- 미션실천을 위한 개별 맞춤형 지지메세지 전송</li> <li>- 서비스 제공 매 6개월 시점(24주차) 사후 건강스크리닝 및 서비스 만족도 조사 실시 후 서비스 완료</li> </ul>

	<div><input type="checkbox"/> AI스피커 제공을 통한 독거어르신 및 디지털 취약계층 건강·돌봄 기능 강화<ul style="list-style-type: none"><li>- 스마트폰 미소지자 및 앱과 연동이 원활하지 않을 경우 화면형 스피커 제공</li><li>- 말벗 및 SOS기능으로 정서적 안정과 응급상황에 대처할 수 있는 사회안전망으로 활용</li></ul></div> <div><input type="checkbox"/> 서비스 완료 후 관리<ul style="list-style-type: none"><li>- 오늘건강 앱을 통한 자발적 자가건강관리를 유지할 수 있도록 동기부여, 교육 및 지지</li><li>- 디바이스 유지 및 관리는 업체를 통해 할 수 있도록 안내 및 협조 요청</li><li>- 디바이스 및 어플 사용법, 스마트폰 활용법 등에 대한 안내 책자 제공</li><li>- 서비스 완료 시점으로부터 1년 후 서비스 재참여 가능</li></ul></div>														
추진체계 (자원 연계·협력)	참여기관 (연계·협력 주체)			주요역할						민관협력 및 주민참여 방법 (연계·협력 방법)					
	보건복지부			·사업운영 계획(안) 추진 ·예산 편성 및 교부 등						·사업 간담회 및 설명회 개최를 통한 업무협력 및 공유 ·온라인 업무 소통체계를 통한 업무협의 ·현장방문 및 점검을 통한 업무지원					
	한국건강 증진개발원			·서비스콘텐츠 개발 및 보급 ·대상자 앱(APP)개발 및 관리 ·대상자 관리시스템 개발 및 사용지원											
	한국사회 보장정보원			·전담인력업무무지원시(PHIS/MPHIS) 개발 및 운영 ·시험사업 보안지침관리 및 기술지원											
	동주민센터			·대상자 발굴연계 및 모집 ·서비스 운영 장소제공 및 홍보											
자원투입 계획	구분			현황(2025)				목표(2026)				비고			
	인력			36명				35명				방문간호사 32명, 영양사 등 전담인력 3명			
	예산 (백만원)	국 비		98				88							
		지방비		117				107							
		전 체		215				195							
월별 추진일정	구분			1	2	3	4	5	6	7	8	9	10	11	12
	대상자 등록관리														
	대상자 사전·사후 평가														
	블루투스 기반 디바이스 제공														
	비대면 건강관리서비스 제공														
자체평가 방안	구분	평가시기	평가내용							평가방법		평가반영			
	투입자원	연 2회 (상·하반기)	자원(인력, 예산) 투입상황 및 추진성과							보고문서 등 자료		성공요인 (확대/강화)			
	추진일정	연 2회 (상·하반기)	세부사업 일정 추진상황 및 추진성과												
	성과지표 달 성 도	연 2회 (상·하반기)	세부과제별 성과지표 달성도 (실적 확정 곤란 시 잠정치 등으로 평가, 실적 산출 불가 시 그 사유와 산출 예정시기 작성)							보고문서 등 자료, 또는 PHIS자료 활용		미흡요인 (보완/개선)			
세부과제 성과지표	성과지표명		정의		전년대비 신규지표 여부 (신규/기존)		현황 (2025)		목표 (2026)		자료원				
	어르신 신체활동 개선율(%)		신체활동 개선자 수		기존		60.7%		52.7%		PHIS				
	서비스 만족도(점)		서비스 완료 후 만족도		기존		98.6점		94점		PHIS				
<input type="checkbox"/> 목표설정 근거: 제8기 중장기계획 목표치 반영															

	<ul style="list-style-type: none"> <li>- 신체활동 개선율: 제8기 중장기계획 목표치 반영 및 어르신 신체활동 증진에 힘써 0.1% 상향</li> <li>- 서비스 만족도: 제8기 중장기계획 목표치 반영하여 유지 목표</li> </ul> <div> <input type="checkbox"/> 측정방법         <ul style="list-style-type: none"> <li>- 신체활동 개선율: (신체활동 개선자 수/사후평가 완료자 수)*100%</li> <li>- 서비스만족도: 참여자 만족도 조사(5점 척도)점수를 100점 만점으로 환산하여 평균</li> </ul> </div>		
담당자	담당부서 및 담당업무	담당자	전화번호
	건강동행과(방문보건팀 총괄)	이미선	02-3153-9061
	건강동행과(AI/IOT 어르신건강관리사업)	박정선	02-3153-9103
내·외부 소통 및 협력계획	<div> <input type="checkbox"/> 방법: 회의, 간담회         </div> <div> <input type="checkbox"/> 주기: 월1회/ 반기         </div> <div> <input type="checkbox"/> 내용:         <ul style="list-style-type: none"> <li>- 방문건강관리사업 월례회의를 통한 지침 변경 안내 및 건의사항 수렴</li> <li>- 민·관·학 협력 역량강화 직무교육 실시 및 사례집담회 운영</li> <li>- 한국건강개발원 및 보건복지부 주최 간담회 및 설명회 참석</li> </ul> </div>		

추진전략	Ⅲ. 맞춤형 건강증진서비스 구축		
추진과제	② 디지털 헬스케어 확대를 통한 건강증진 강화		
세부과제	②-2. 모바일헬스케어 서비스를 통한 건강안전망 구축		
추진배경	<input type="checkbox"/> 방문 건강관리의 한계를 넘어 지속적 서비스를 위해 ICT 활용한 공공형 건강관리 서비스 도입		
과제목표	<input type="checkbox"/> ICT 활용 공공형 건강관리 서비스를 통해 건강행태 및 위험요인 개선 등 건강수준 향상		
대 상	<input type="checkbox"/> 19세 이상 마포구민(316,896명) 및 직장인(만성질환자 및 약물복용자 제외)		
주요내용	<div> <input type="checkbox"/> 기간: 연중 (사업 참여 기간: 6개월)  <input type="checkbox"/> 장소: 마포건강관리센터  <input type="checkbox"/> 대상자 선정기준 <ul style="list-style-type: none"> <li>- 19세 이상 마포구민 및 마포구 소재 직장인</li> <li>- 보건소 최초 건강검진 시 질환을 보유하지 않은 자, 만성질환 약물 복용자 제외</li> <li>- 스마트폰(Android 6.0 마시멜로 이상, IOS 12.0 이상) 소지자</li> </ul> <input type="checkbox"/> 서비스 제공 프로세스 <div>  </div> <input type="checkbox"/> 주요내용 <ul style="list-style-type: none"> <li>- 6개월동안 총3회 보건소 방문검진 및 맞춤형 건강상담</li> <li>- 검진항목 : POCT 장비를 활용하여 대사증후군 검진(혈당, 혈당, HDL-콜레스테롤, 허리둘레, 체지방 검사)</li> <li>- 대상자 등록시 건강 디바이스(체성분 측정계) 지급</li> </ul> <input type="checkbox"/> 대상자 관리 및 모니터링 <ul style="list-style-type: none"> <li>- 검진 및 건강행태조사(설문조사)결과에 따라 전문가 상담을 통한 건강목표 설정</li> <li>- 모바일 앱(채움건강)을 통한 건강정보 콘텐츠 및 영역별 전문가 집중상담 제공</li> <li>- 앱으로 전송된 활동량 및 식사 일기 모니터링, 상담 제공</li> <li>- 실시간 모니터링으로 유선 및 메시지(문자/푸쉬 알림)활용 참여 독려</li> <li>- 건강미션 및 인센티브 제공으로 자가건강관리 동기부여</li> </ul> <input type="checkbox"/> 참여 완료 후 추후관리 <ul style="list-style-type: none"> <li>- 대상자가 희망하는 경우 보건사업 연계 프로그램 안내</li> <li>- 건강위험요인이 악화된 경우 만성질환 지속 관리를 위한 대사증후군 관리사업 등 관련 보건사업 및 지역사회 의료기관 연계 처리</li> </ul> </div>		
추진체계 (자원 연계·협력)	참여기관 (연계·협력 주체)	주요역할	민관협력 및 주민참여 방법 (연계·협력 방법)
	보건소	ICT활용 건강관리서비스 사업 시행 참가자 모집 및 사업 홍보	·채움건강 App 및 관리자 WEB 관리, 시스템 사용지원
	한국건강증진개발원	건강 콘텐츠/앱(App) 개발, 보급, 지원, 관리	·사업안내 및 설명회 ·현장 모니터링 및 사업 자문 회의
	통합건강증진사업지원단	사업 자문, 기술지원, 전담인력 교육	·대상자모집 홍보 협조 요청 ·사업관련 의견수렴 및 정보 공유

자원투입 계획	구분		현황(2025)			목표(2026)			비고						
	인력		3			3			공무원(1), 기간제(2)						
	예산 (백만원)	국 비	25			40									
		지방비	57			40									
전 체		82			80										
월별 추진일정	구분		1	2	3	4	5	6	7	8	9	10	11	12	
	대상자 모집 홍보 및 등록														
	대상자 최초·중간·최종 검진														
	모바일 기간맞춤형 건강관리 서비스 제공														
자체평가 방안	구분		내용												
	평가시기		연 1회												
	평가내용		세부사업별 자원(인력·예산) 투입 및 세부사업 일정 추진상황, 성과지표 달성도												
	평가방법		보고문서 등 자료 또는 모바일헬스케어 시스템자료 활용												
	평가반영		성공요인·부진요인 분석 및 개선방안 도출하여 사업 추진에 반영												
세부과제 성과지표	성과지표명		정의		전년대비 신규지표 여부 (신규/기존)		현황 (2025)		목표 (2026)		자료원				
	건강행태 1개 이상 개선율(%)		서비스 참여 완료자 중 전보다 건강행태지표 1개 이상 개선된 자의 비율		기존		52.7%		49.2%		모바일헬스케어 시스템				
	건강위험요인 1개 이상 감소율(%)		최종검진 결과 (건강군 제외) 중 서비스 전보다 건강위험 요인이 1개 이상 감소한 자의 비율		기존		50.5%		48.1%		모바일헬스케어 시스템				
	<input type="checkbox"/> 목표설정 근거: - 건강행태 1개 이상 개선율: 최근 3개년 성과지표 평균치로 목표 상향 - 건강위험요인 1개 이상 감소율: 최근 3개년 성과지표 평균치로 목표 유지														
	<input type="checkbox"/> 측정방법: - 건강행태 1개 이상 개선율: (서비스 참여 전보다 실천하고 있는 건강행태가 1개 이상 개선된 사람 수/서비스 참여완료자 수)*100% - 건강위험요인 1개 이상 감소율: (서비스 참여 전보다 보유하고 있는 건강위험요인이 1개 이상 감소한 사람 수/최종검진 수검자 수(최초 건강군 제외))*100%														
	※ 성과지표 목표치 조정 사유 - 건강행태 1개 이상 개선율: 최근 3개년 성과지표 평균치로 목표 상향 (45.9%→49.2%) - 건강위험요인 1개 이상 감소율: 최근 3개년 성과지표 평균치로 목표 유지(48.1% 유지)														
	담당자	담당부서 및 담당업무							담당자		전화번호				
		의약과(만성질환관리팀장)							임은정		02-3153-9991				
		의약과(심뇌혈관질환예방관리사업)							장지영		02-3153-9993				
	내·외부소통 및 협력계획	<input type="checkbox"/> 방법 및 주기: 간담회, 회의, 온라인 및 서면/연중													
<input type="checkbox"/> 내용 - 참여 대상자 발굴, 모집을 위한 보건사업 간 협업 및 홍보 협조 - App 연동 및 관리자 WEB 시스템 사용 업무 지원 - 추진사항 점검 및 사업 자문을 위한 간담회 등															

추진전략	Ⅳ. 지역사회 연계협력을 통한 삶의 질 향상		
추진과제	① 의료-건강-돌봄 지역사회 중심 건강환경조성		
세부과제	①-1. 건강취약계층 지역별·소득수준 간 건강격차 완화		
추진배경	<input type="checkbox"/> 노인인구 증가에 따른 지역사회 차원의 통합적 건강관리체계 구축 필요 <input type="checkbox"/> 소득에 따른 건강수준 양극화(상위20%와 하위20% 간 기대수명 5.1년, 건강수명 9.9년 격차)로 경제적 취약계층을 위한 맞춤형 건강관리 필요		
과제목표	<input type="checkbox"/> 취약계층에 맞춤형 의료서비스를 제공하여 건강 격차 해소 및 건강 형평성 제고		
대 상	<input type="checkbox"/> 65세 이상 어르신 및 건강취약계층(기초생활수급자, 장애인 등)		
주요내용	<input type="checkbox"/> 방문건강관리 대상자 발굴 및 등록관리 <ul style="list-style-type: none"> <li>- 구청, 동 주민센터 복지팀과 협력하여 취약계층 중 건강관리가 필요한 대상자 등록 관리</li> <li>- 기타 유관기관(복지관, 복지시설 등)등에서 의뢰된 대상자</li> <li>- <b>[신규]</b> 의료·요양 통합돌봄사업에서 연계된 대상자</li> <li>- 마을건강센터 운영을 통한 대상자 발굴</li> </ul> <input type="checkbox"/> 건강취약계층 대상으로 찾아가는 맞춤형 방문건강관리 운영 <ul style="list-style-type: none"> <li>- 건강면접조사 결과 군분류에 따른 맞춤형 건강관리 서비스 제공</li> <li>- 기초건강증정(혈압, 혈당) 및 건강행태개선, 만성질환 관리를 위한 건강상담</li> <li>- 복용 약물에 대한 점검 및 상담, 건강정보 제공</li> <li>- 건강행태개선 및 대상자 욕구에 맞춤 보건·복지 자원 연계</li> <li>- 치매 및 우울 선별검사 및 고위험군 연계</li> <li>- 군별 건강관리서비스 제공 후 재평가 등을 통해 추후 관리 시행</li> </ul> <input type="checkbox"/> 소집단 허약예방 건강관리 프로그램 운영 <ul style="list-style-type: none"> <li>- 경로당 이용 어르신 대상 통합건강프로그램 운영</li> <li>- 고혈압·당뇨 등 만성질환 관리, 신체활동, 영양, 구강관리, 우울 예방, 인지강화, 낙상예방 등 허약예방 관련 프로그램 구성</li> <li>- <b>[개선 및 강화]</b> 서울시 방문건강관리사업지원단 기술지원을 받아 전문화·표준화된 프로그램 구성 및 교육자료 구축</li> </ul> <input type="checkbox"/> 계절별 건강관리 <ul style="list-style-type: none"> <li>- 폭염/한파대비 건강고위험군 방문건강관리 제공, 건강보호 물품 지원</li> <li>- 폭염/한파 특보시 행동요령 및 응급시 조치방법, 이상기후 대비 질환관리 등 교육</li> </ul>		
추진체계 (자원 연계·협력)	참여기관 (연계·협력 주제)	주요역할	민관협력 및 주민참여 방법 (연계·협력 방법)
	보건소	·각종 보건 자원 연계 및 교육 협조 등	· 민·관협력 -사업간담회 및 설명회 -기술지원 및 현장 모니터링 -전담인력 교육 참석 -온라인업무소통시스템  ·주민참여 -프로그램 만족도 조사
	구청(복지관련 과)	·방문인력 교육 지원 및 복지사업 등 협조 ·북한이탈주민 지원 관련 협조 등 ·효도밥상 이용 어르신 건강관리 관련 협조	
	동주민센터	·대상자 발굴 및 관리 협업, 복지자원 연계 등	
	동지역사회보장협의체	·복지사각지대 대상자 발굴 및 지원논의	
	마포치매안심센터	·치매고위험군 연계관리	
	마포정신건강복지센터	·정신건강고위험군 연계	
	복지관	·대상자 발굴 및 취약계층 복지지원 연계	
	경로당 및 노인복지회	·건강 경로당 운영 협조 및 지원	
	재택의료기관	·재택의료 연계 등	

	통합건강증진사업지원단		·방문건강관리사업 기술지원 및 전담인력 교육 운영 등											
자원투입 계획	구분		현황(2025)				목표(2026)				비고			
	인력		33명				32명				공무원(2), 무기계약(26), 기간제(4)			
	예산 (백만원)	국 비	485				452							
		지방비	1,811				1,834							
전 체		2,296				2,286								
월별 추진일정	구분		1	2	3	4	5	6	7	8	9	10	11	12
	대상자 발굴 및 등록													
	방문건강관리서비스 제공													
	건강관리 프로그램 운영													
	계절별 건강관리													
	보건·복지 등 자원연계													
자체평가 방안	<input type="checkbox"/> 자체평가													
	구분	내용												
	평가시기	연 1회 (하반기)												
	평가내용	세부사업별 자원(인력·예산) 투입 및 세부사업 일정 추진상황, 성과지표 달성도												
	평가방법	보고문서 등 자료 또는 PHIS자료 활용												
	평가반영	성공요인·미흡요인 분석 및 개선방안 도출하여 사업 추진에 반영												
	<input type="checkbox"/> 주기적 모니터링													
	- 방법: 동별 방문건강관리 주간 업무보고, 방문건강관리사업 운영 실적 월보													
	- 내용: 방문건강관리사업 운영 실적													
세부과제 성과지표	성과지표명	정의	전년대비 신규지표 여부 (신규/기준)	현황 (2025)	목표 (2026)	자료원								
	직접방문서비스제공 (방문인력별)(회)	방문인력별 직접 방문서비스 제공 횟수	기준	751회	650회	PHIS								
	고위험 취약노인 판정율(%)	노인대상 취약조사 대상자 수 중에 고위험 취약인 판정자수의 비율	기준	15.87%	23.9%	PHIS (하향지표)								
	<input type="checkbox"/> 목표설정 근거													
	- '26년부터 ICT융합 방문건강관리사업으로 개편되어 ICT활용 비대면서비스 확대예정에 따라 직접방문서비스 목표치 '25년과 동일하게 유지													
- 고위험 취약노인 판정율: 제8기 중장기계획 목표치 반영														
<input type="checkbox"/> 측정방법														
- 직접방문서비스(방문인력별): 방문인력별 직접방문서비스 제공 횟수														
- 고위험 취약노인 판정율: (고위험취약노인 판정자수/노인취약조사 대상자 수)*100%														
담당자	담당부서 및 담당업무				담당자	전화번호								
	건강동행과(방문보건팀장)				이미선	02-3153-9061								
	건강동행과(방문건강관리사업)				임진	02-3153-9063								
	건강동행과(방문건강관리사업)				전유리	02-3153-9064								
내·외부 소통 및 협력계획	<input type="checkbox"/> 방법: 간담회 및 업무 회의, 온라인, 현장 및 서면 모니터링 등													
	<input type="checkbox"/> 내용													
	- 대상자 발굴 및 지원 관련 협조, 사업간 협업 및 홍보 협조													
- 현안 업무 및 추진사항 점검														
- 사업 자문을 위한 간담회 및 모니터링														



추진전략	Ⅳ. 지역사회 연계협력을 통한 삶의 질 향상		
추진과제	① 의료-건강-돌봄 지역사회 중심 건강환경조성		
세부과제	①-2. 의료취약계층의 사회경제적 지원을 통한 의료 안전망 강화		
추진배경	□ 취약계층은 낮은 보건의료접근성과 영양불균형, 만성질환, 허약 등 건강위험요인을 많이 가지고 있어 건강형평성 제고 및 보건의료접근성을 높이기 위한 사업전개 필요		
과제목표	□ 저소득 취약계층의 보건의료접근성 향상 및 사회경제적 지원을 통한 건강형평성 제고		
대 상	□ 저소득 건강 취약계층 및 65세 이상 어르신		
주요내용	<p>□ 동 단위 마을건강센터 운영</p> <ul style="list-style-type: none"> <li>- 일 시: 매주 수요일 '우리마을건강데이' 운영</li> <li>- 장 소: 동주민센터 내 마을건강센터</li> <li>- 내 용: 기초건강측정(혈압, 혈당), 치매선별검진, 금연, 절주, 운동 등 보건소 프로그램 및 지역자원 연계</li> </ul> <p>□ 취약계층 보건·복지 지역사회 자원 연계</p> <ul style="list-style-type: none"> <li>- <b>[강화]</b> 방문간호사 대상 활용 가능한 보건·복지 자원에 대해 정기적 안내</li> <li>- 보건소 내 연계 서비스 <ul style="list-style-type: none"> <li>· 햇빛센터: 임신·출산 관련 지원 및 난임 지원, 임산부 및 영유아 건강관리사업 연계 등</li> <li>· 건강증진: 금연클리닉, 영양 및 신체활동 교육, 영양플러스 사업 등</li> <li>· 만성질환관리: 대사증후군 검진, 고혈압·당뇨 교실, 1차 진료 등</li> <li>· 의료비 지원: 암환자 및 희귀난치성질환자 의료비 지원 등</li> <li>· 감염병 관리: 결핵검진 및 취약지역 방역</li> <li>· 구강보건: 취약계층 방문구강관리, 치료비 지원, 불소도포, 구강교육 등</li> <li>· 장애인 재활: 재활 보건실 운영 및 방문 재활 프로그램 연계, 그룹 재활교실 등</li> <li>· 마포치매안심센터: 치매 검진 연계 및 환자 등록관리, 프로그램 연계 등</li> <li>· 마포정신건강복지센터: 중증 우울, 자살고위험군 등 연계</li> </ul> </li> <li>- 민간단체 및 외부 의료기관 연계 <ul style="list-style-type: none"> <li>· 안질환 수술비, 무릎관절 수술비 지원, 취약계층 치과 진료 및 의료비 지원, 취약계층 예방접종, 건강검진, 외래 진료 및 검사·수술비 지원, 암환자 정기의료비 지원 등</li> </ul> </li> <li>- 내,외부 복지 연계 서비스 <ul style="list-style-type: none"> <li>· 독거노인·장애인 응급안전 서비스 연계, 돌봄SOS 연계, 다문화가족지원센터, 노인주거 복지시설, 보육·교육비 지원, 노인맞춤돌봄서비스, 장애인 활동보조,가사(밀반찬,도시락), 노인취약계층 도시락, 밀반찬 배달서비스, 주거환경개선 등 대상자 맞춤 복지 자원 연계</li> </ul> </li> <li>- 동 주민센터 지원 연계: 지원내용: 생계, 의료, 주거 등 맞춤형 물품, 현금 지원</li> <li>- 기타 사회복지재단의 의료비 지원 제도 발굴 및 연계</li> </ul>		
추진체계 (자원 연계·협력)	참여기관 (연계·협력 주체)	주요역할	민관협력 및 주민참여 방법 (연계·협력 방법)
	보건소	각종 보건사업 연계	<ul style="list-style-type: none"> <li>· 민·관협력</li> <li>- 사업간담회 및 설명회</li> <li>- 업무 협의 회의</li> <li>- 온라인업무소통시스템</li> </ul>
	동주민센터	각종 복지 자원연계	
	복지관	취약계층 복지서비스 상담 및 연계	
	적십자 병원	취약계층 예방접종, 건강검진 진료비 등 지원 무료 건강강좌 지원	
	노이나눔의료재단	취약계층 인공관절 의료비 지원	
	한국실명예방재단	취약계층 안검진 및 눈 수술비 지원	
	다정한사람들	말기암환자 정기 의료비 지원	
	서울건강돌봄네트워크	의료사각지대 대상 의료복지 지원	

	가톨릭대 서울성모병원		취약계층 의료비 지원 및 진료 지원 등													
	중앙대학교 서울병원		취약계층 의료비 지원 및 진료 지원 등													
	서울보라매병원		취약계층 외래 및 입원비 등 의료비 지원													
	마포치매안심센터		치매고위험군 연계관리													
	마포정신건강복지센터		정신건강고위험군 연계													
	재택의료기관		재택의료 연계 등													
자원투입 계획	구분		현황(2025)			목표(2026)			비고							
	인력		33명			32명			공무원(2), 무기계약(26), 기간제(4)							
	예산 (백만원)	국 비	-			-										
		지방비	12			12										
전 체		12			12											
월별 추진일정	구분		1	2	3	4	5	6	7	8	9	10	11	12		
	마을건강센터 운영															
	취약계층 보건·복지 자원 연계															
자체평가 방안	<input type="checkbox"/> 자체평가															
	구분		내용													
	평가시기		연 1회 (하반기)													
	평가내용		세부사업별 자원(인력·예산) 투입 및 세부사업 일정 추진상황, 성과지표 달성도													
	평가방법		보고문서 등 자료 또는 PHIS자료 활용													
	평가반영		성공요인·미흡요인 분석 및 개선방안 도출하여 사업 추진에 반영													
<input type="checkbox"/> 주기적 모니터링 - 방법: 동별 방문건강관리 주간 업무보고, 방문건강관리사업 운영 실적 월보 - 내용: 방문건강관리사업 운영 실적																
세부과제 성과지표	성과지표명	정의	전년대비 신규지표 여부 (신규/기존)	현황 (2025)	목표 (2026)	자료원										
	보건·복지자원 연계(건)	방문건강관리사업등록대상자 보건복지자원연계건수	기존	9,161	8,400	PHIS										
<input type="checkbox"/> 목표설정 근거: 제8기 중장기 계획 목표치 반영 <input type="checkbox"/> 측정방법: 방문건강관리사업 등록대상자 보건복지 자원 연계 건수																
담당자	담당부서 및 담당업무				담당자		전화번호									
	건강동행과(방문보건팀장)				이미선		02-3153-9061									
	건강동행과(방문건강관리사업)				임진		02-3153-9063									
	건강동행과(방문건강관리사업)				전유리		02-3153-9064									
내·외부 소통 및 협력계획	<input type="checkbox"/> 방법: 설명회, 간담회 및 업무 회의, 온라인 등 <input type="checkbox"/> 내용 - 대상자 발굴 및 지원 관련 협조, 사업간 협업 및 홍보 협조 - 현안 업무 및 추진사항 점검															

추진전략	Ⅳ. 지역사회 연계협력을 통한 삶의 질 향상													
추진과제	① 의료-건강-돌봄 지역사회 중심 건강환경조성													
세부과제	①-3. 독거노인 건강안전망 구축을 위한 건강관리 연동체계 운영													
추진배경	<input type="checkbox"/> 마포구의 65세 이상 노령인구는 매년 증가 추세이며 총 세대수 대비 65세이상 1인세대 비율은 '23년 9.9%, '24년 8.2%로 높은 수치를 유지하고 있음 <input type="checkbox"/> 독거노인은 다른 가구형태에 비해 건강상태나 건강행태에서 다양한 문제점을 보이고 있어 독거노인에 대한 특별한 건강관리 방안 요구됨													
과제목표	<input type="checkbox"/> 독거노인 건강관리 연동체계 운영으로 독거노인 건강관리 향상													
대 상	<input type="checkbox"/> 65세 이상 독거노인('25년 12월말 65세이상 1인세대 수 기준)													
주요내용	<input type="checkbox"/> 독거노인 통합적 건강관리 실시 <ul style="list-style-type: none"><li>- <b>[강화]</b> 동주민센터 통합사례 관리회의 참석, 어르신동행과 효도밥상 사업과 협업 등 독거노인 관련 부서 및 유관기관과 연계 협력을 통한 통합적 건강관리 실시</li><li>- 지역정보의료시스템 등 독거노인DB 구축을 통한 중점 건강관리</li><li>- 대상자 욕구에 따른 보건·복지 지역사회 자원 연계</li></ul>													
	<input type="checkbox"/> 폭염, 한파 등 이상기후 대비 집중건강관리 <ul style="list-style-type: none"><li>- 직접방문 및 안부전화를 통한 건강상태 확인 및 건강관리 상담</li><li>- 폭염/한파 대비 행동요령 및 응급조치방법, 질환관리 등 건강관리 교육</li><li>- 폭염/한파 대비 쉼터 및 비상시 조치 안내 등</li><li>- 폭염/한파 대비 건강보호를 위한 물품 제공</li><li>- 시설물 안전관리, 전기, 상수도, 가스 등 상황별 복지 자원 연계</li><li>- 긴급상황 발생시 보건의료 활동 연계: 119 구급대, 응급의료 센터 등</li></ul>													
추진체계 (자원 연계·협력)	<input type="checkbox"/> AI/IoT 어르신 건강관리사업 연계 비대면 건강관리서비스 제공 <ul style="list-style-type: none"><li>- 독거노인 대상 AI 스피커 우선 제공으로 인지능력향상 및 정서 지원</li><li>- 활동량계 및 앱을 통해 전송된 건강정보 모니터링 및 건강상담</li><li>- 생체정보 이상징후 모니터링 및 장기 미접속자 안부 확인 등 비대면 건강관리서비스 제공</li></ul>													
	참여기관 (연계·협력 주체)		주요역할						민관협력 및 주민참여 방법 (연계·협력 방법)					
	보건소		· 사업별 건강관리 자원 연계, 협력						· 사업 간담회 및 업무회의 등  · 동단위 통합사례관리 회의  · 행복e음 전산시스템을 통한 대상자 통합관리					
	동주민센터		· 대상자 발굴 및 복지 자원 연계											
	구청 (어르신동행과/구민안전과)		· 독거노인 지원, 효도밥상 관련 협조 · 한파/폭염 종합대책 수립 및 협조											
	복지관		· 독거노인 반찬배달 등 복지자원 연계											
마포 어르신돌봄통합센터		· 취약계층 독거노인 연계												
자원투입 계획	구분		현황(2025)				목표(2026)				비고			
	인력		33명				32명				공무원(2), 무기계약(26), 기간제(4)			
	예산 (백만원)	국 비	485				452							
		지방비	1,811				1,834							
		전 체	2,296				2,286							
월별 추진일정	구분		1	2	3	4	5	6	7	8	9	10	11	12
	대상자 발굴 및 등록													
	방문건강관리서비스 제공													
	폭염·한파 대비 집중 건강관리													
	보건복지 자원연계													

자체평가 방안	<input type="checkbox"/> 자체평가					
	구분	내용				
	평가시기	연 1회 (하반기)				
	평가내용	세부사업별 자원(인력·예산) 투입 및 세부사업 일정 추진상황, 성과지표 달성도				
	평가방법	보고문서 등 자료 또는 PHIS자료 활용				
	평가반영	성공요인·미흡요인 분석 및 개선방안 도출하여 사업 추진에 반영				
	<input type="checkbox"/> 주기적 모니터링 - 방법: 동별 방문건강관리 주간 업무보고, 방문건강관리사업 운영 실적 월보 - 내용: 방문건강관리사업 운영 실적					
세부과제 성과지표	성과지표명	정의	전년대비 신규지표 여부 (신규/기존)	현황 (2025)	목표 (2026)	자료원
	독거노인 등록관리율(%)	마포구 독거노인 대비 등록된 독거노인 가구 비율	기존	39.37%	34%	PHIS
	<input type="checkbox"/> 목표설정 근거: 제8기 중장기 계획 목표치 반영 <input type="checkbox"/> 측정방법: (독거노인 등록인원 수/마포구 독거노인 수)*100%					
담당자	담당부서 및 담당업무			담당자	전화번호	
	건강동행과(방문보건팀장)			이미선	02-3153-9061	
	건강동행과(방문건강관리사업)			임진	02-3153-9063	
내·외부 소통 및 협력계획	<input type="checkbox"/> 방법: 간담회 및 업무 회의. 온라인, 현장 및 서면 모니터링 등 <input type="checkbox"/> 내용 - 대상자 발굴 및 지원 관련 협조, 사업간 협업 및 홍보 협조 - 현안 업무 및 추진사항 점검 - 사업 자문을 위한 간담회 및 모니터링					

추진전략	Ⅳ. 지역사회 연계협력을 통한 삶의 질 향상													
추진과제	② 건강위해 환경 개선 및 자발적 건강환경 조성													
세부과제	②-1. 식중독 예방활동 및 신속대처 방안 강화													
추진배경	<input type="checkbox"/> 기후변화 및 온난화 등으로 하절기 식중독 사고 발생 지속 ※ 연도별 신고 건수: (2020년)37건, (2021년)29건, (2022년)53건, (2023년)1건, (2024년)1건													
과제목표	<input type="checkbox"/> 식품접객업소 등에 대한 지도점검을 통해 안전관리 강화 및 식중독 예방													
대 상	<input type="checkbox"/> 식품접객업소 및 집단급식소 등													
주요내용	<input type="checkbox"/> 식중독 발생이 우려되는 시기에 식품접객업소 집중 예방 교육·점검 - 시기: 신학기, 봄·가을 행락철, 하절기, 연말 등 - 업소: 학교·유치원·어린이집 집단급식소, 다중이용시설 식품접객업소 등 - 방법: 소비자식품위생감시원 및 소통전담관리원을 통한 방문 교육 · 식약처 식중독 예방 및 홍보계획에 따른 시기별 활동 · 사기업 집단급식소 대상 연 1회 전수 점검 <input type="checkbox"/> 식중독 예방 및 대응체계 구축 - 식중독 예방 및 식중독 신고 발생 시 신속·정확한 처리를 위한 교육 이수 - 보건행정과, 의약과와 협조체계 구축 - 식중독 발생 관련 업소 등에 대한 역학조사(위생점검, 수거검사 등) 실시 및 결과 보고 - <b>[개선]</b> 식품위생분야 점검반 자체교육 실시													
추진체계 (자원 연계·협력)	참여기관 (연계·협력 주체)			주요역할						민관협력 및 주민참여 방법 (연계·협력 방법)				
	보건소			·식중독 발생시 식품환경검체 채취/의뢰 ·업소 지도점검 및 식중독 예방 홍보						·식중독 의심환자 또는 병·의원 의 신고 시 신속한 대응 조치				
	서울시보건환경연구원			·검체의뢰 사항 검사 및 결과 통보										
	병·의원			·감염병 집단 발생 신고 등										
	집단급식소			·위생관리 및 감염병 집단 발생 신고 등										
자원투입 계획	구분		현황(2025)				목표(2026)				비고			
	인력		11				11				공무원(11)			
	예산 (백만원)	국 비	—				—							
		지방비	58				58							
		전 체	58				58							
월별 추진일정	구분		1	2	3	4	5	6	7	8	9	10	11	12
	식중독 예방 교육·점검													
	대응체계 구축													
자체평가 방안	구분		내용											
	평가시기		연 2회(상·하반기)											
	평가내용		세부사업별 자원(인력·예산) 투입 및 세부사업 일정 추진상황, 성과지표 달성도											
	평가방법		보고문서 등 자료 또는 새울행정시스템 자료 활용											
	평가반영		성공요인·부진요인 분석 및 개선방안 도출하여 사업 추진에 반영											
세부과제 성과지표	성과지표명		정의		전년대비 신규지표 여부 (신규/기존)		현황 (2025)		목표 (2026)		자료원			
	식품접객업소 지도점검률(%)		식품접객업소 대상 위생점검 비율		기존		100%		100%		새울			
	<input type="checkbox"/> 목표선정 근거: 자치구 성과관리 지표, 제8기 중장기 계획 목표치 반영 <input type="checkbox"/> 측정방법: (점검업소 수/관내 운영업소 수)×100													
담당자	담당부서 및 담당업무							담당자		전화번호				
	위 생 과(식품행정팀장)							허 만		02-3153-9081				

	위 생 과(식중독예방관리)	김민재	02-3153-9086
	보건행정과(수인성감염병관리)	이유빈	02-3153-9034
	의 약 과(인체검체)	류해강	02-3153-9161
내외부 소통 및 협력계획	<input type="checkbox"/> 방법 및 주기: 서울시 보건환경연구원 협력 역학조사/ 상시 <input type="checkbox"/> 내용: 식중독 발생시 보건소 및 서울시 보건환경연구원이 협력하여 역학조사 실시 등 신속하게 대응		

추진전략	Ⅳ. 지역사회 연계협력을 통한 삶의 질 향상														
추진과제	② 건강위해 환경 개선 및 자발적 건강환경 조성														
세부과제	②-2. 소비자 보호를 위한 유해식품 안전성 검사 강화														
추진배경	<input type="checkbox"/> 식품 소비 환경 변화를 반영한 맞춤형 식품안전관리의 중요성 증대 ※ 1인가구, 온라인 시장 확대, 가정·간편식, 배달·인터넷 판매 증가, 신선식품 새벽배송 확대 등 <input type="checkbox"/> 유전자변형식품, 식품 방사능 등 위해요인에 대한 안전관리 욕구 높음														
과제목표	<input type="checkbox"/> 유통식품 수거·검사를 통해 식품안전관리 강화 및 안전한 식문화 정착														
대 상	<input type="checkbox"/> 식품제조·판매업 및 건강기능판매업소, 유통식품 등														
주요내용	<input type="checkbox"/> 식품 소비 환경 변화를 반영한 맞춤형 식품안전관리 <ul style="list-style-type: none"><li>- 가정간편식·무인판매점, 도시락, 커피제조업소, 반찬가게 점검 및 수거검사</li><li>- 구민다소비식품, 온라인 판매식품 수거검사</li><li>- <b>[개선]</b> 소비자식품위생감시원 협력 참여활동 유도하여 수거검사 참여 횟수 증가(연 6~9회)</li></ul> <input type="checkbox"/> 위해 예방을 위한 선제적 위해요인 안전관리 <ul style="list-style-type: none"><li>- 유전자변형식품(GMO) 안전관리, 식품사고 위기대응 모의훈련 실시</li><li>- 식품방사능 안전관리: 식품안전검사실 운영</li></ul> <input type="checkbox"/> 건강기능식품 시장 확대에 따른 안전관리 강화 <ul style="list-style-type: none"><li>- 건강기능식품 판매업체 점검 및 수거검사, 허위·과대광고 모니터링</li></ul>														
추진체계 (자원 연계·협력)	참여기관 (연계·협력 주체)			주요역할						민관협력 및 주민참여 방법 (연계·협력 방법)					
	보건소			·유통식품 수거검사 및 안전관리 홍보						·소비자단체 등 소비자식품위생 감시원과 지도점검 및 감시활동 참여 연계					
	서울시			·수거검사 및 활동 예산 지원											
	서울시보건환경연구원			·검사 실시 및 검사결과 통보											
	소비자식품위생감시원			·지도점검 및 수거검사 지원 활동											
서울시시민안전밥지킴이			·무인판매점 지도점검 지원 협조												
자원투입 계획	구분		현황(2025)				목표(2026)				비고				
	인력		15				15				공무원(4), 소비자식품위생감시원(9), 시민안전밥상지킴이(2)				
	예산 (백만원)	국 비	—			—									
		지방비	7			9									
		전 체	7			9									
월별 추진일정	구분		1	2	3	4	5	6	7	8	9	10	11	12	
	유통식품 수거검사														
	식품제조·판매업소 지도점검														
자체평가 방안	구분		내용												
	평가시기		연 2회(상·하반기)												
	평가내용		세부사업별 자원(인력·예산) 투입 및 세부사업 일정 추진상황, 성과지표 달성도												
	평가방법		보고문서 등 자료 또는 서울행정시스템 자료 활용												
	평가반영		성공요인·부진요인 분석 및 개선방안 도출하여 사업 추진에 반영												
세부과제 성과지표	성과지표명		정의		전년대비 신규지표 여부 (신규/기존)		현황 (2025)		목표 (2026)		자료원				
	유통식품 수거검사건수(건)		연간 자치구별 수거검사 목표 대비 실적		기존		265건		240건		새울				

	<input type="checkbox"/> 목표설정 근거: 제8기 중장기 계획 및 자치구별 유통식품 수거검사 건수 지정(서울시) <input type="checkbox"/> 측정방법: 서울행정시스템에 입력된 수거검사 건수 집계		
담당자	담당부서 및 담당업무	담당자	전화번호
	위생과(식품안전팀장)	권일오	02-3153-9181
	위생과(식품제조·판매업소 점검 및 수거)	조은아	02-3153-9183
	위생과(어린이보호식품 및 즉석판매제조)	박규호	02-3153-9182
	위생과(건강기능식품판매업소 점검 및 수거)	이예진	02-3153-9189
내·외부 소통 및 협력계획	<input type="checkbox"/> 방법 및 주기: 민·관 합동점검/ 수시 <input type="checkbox"/> 내용: 소비자식품위생감시원과 합동점검 실시하여 행정 투명성 확보		



추진전략	Ⅳ. 지역사회 연계협력을 통한 삶의 질 향상														
추진과제	② 건강위해 환경 개선 및 자발적 건강환경 조성														
세부과제	②-3. 안전한 외식환경 조성으로 구민 건강증진 도모														
추진배경	<input type="checkbox"/> 외식문화 발달에 따라 위생적이고 안심할 수 있는 식당에 대한 소비자 관심 증가														
과제목표	<input type="checkbox"/> 구민이 안심할 수 있는 먹거리, 건강한 먹거리 환경 조성														
대 상	<input type="checkbox"/> 식품접객업소(2025. 12. 8. 기준 10,413개소)														
주요내용	<input type="checkbox"/> 모범음식점 지정 및 지원 <ul style="list-style-type: none"><li>- 깨끗한 먹거리 환경을 위한 모범음식점 신청·유지 업소 수시 위생점검</li><li>- 표지판 및 물품 지원으로 음식점 운영·홍보 지원</li></ul> <input type="checkbox"/> 안심식당 사후관리: 연2회 사후관리 실시: '24년부터 농림축산식품부로부터 국비 교부가 중단되면서 지자체 자율운영 방식으로 전환되어 신규 지정 없이 사후관리(연2회)에 집중														
추진체계 (자원 연계·협력)	참여기관 (연계·협력 주제)			주요역할						민관협력 및 주민참여 방법 (연계·협력 방법)					
	보건소			모범음식점 및 안심식당 지정·관리						· 보건소위생과: 모범음식점 및 안심식당 홍보, 관리 · 소비자식품위생감시원: 모범음식점 및 안심 식당 홍보, 점검 · (사)외식업중앙회: 모범음식점 지정·홍보					
	소비자식품위생감시원			모범음식점 및 안심식당 점검·홍보 활동											
	(사)한국의식업중앙회 마포지회			음식문화개선운동마포구추진위원회 구성·개최											
자원투입 계획	구분			현황(2025)			목표(2026)			비고					
	인력			104			104			보건소 공무원(4), 소비자식품위생감시원(100명)					
	예산 (백만원)	국 비								※ 소비자식품위생감시원 활동비 등 확보 (모범표지판, 모범·안심 지원물품, 소감원 음식문화개선 활동비)					
		지방비		37			37								
		전 체		37			37								
월별 추진일정	구분			1	2	3	4	5	6	7	8	9	10	11	12
	모범음식점 지정·관리														
	안심식당 사후관리														
자체평가 방안	구분		내용												
	평가시기		연 2회(상·하반기)												
	평가내용		세부사업별 자원(인력·예산) 투입 및 세부사업 일정 추진상황, 성과지표 달성도												
	평가방법		보고문서 등 자료 또는 통계 자료 활용												
	평가반영		성공요인·부진요인 분석 및 개선방안 도출하여 사업 추진에 반영												
세부과제 성과지표	성과지표명		정의		전년대비 신규지표여부 (신규/기존)		현황 (2025)		목표 (2026)		자료원				
	모범음식점지정업소		모범음식점으로 지정· 유지 중인 식당의 수		기존		165개소		165개소		내부문서				
	안심식당 지정업소		안심식당으로 지정· 유지 중인 식당의 수		기존		189개소		189개소		내부문서				
	<input type="checkbox"/> 목표설정 근거 및 측정방법: 제8기 중장기 계획														
담당자	담당부서 및 담당업무							담당자			전화번호				
	위 생 과(식품행정팀장)							허 만			02-3153-9081				
	위 생 과(모범음식점/안심식당관리)							김찬미			02-3153-9083				
내외부 소통 및 협력계획	<input type="checkbox"/> 모범음식점 지정을 위한 음식문화개선운동 마포구추진위원회 심의: 대면심의/연1회 <input type="checkbox"/> 모범음식점 및 안심식당 점검을 위한 소비자식품위생감시원 직무교육: 수시														

추진전략	Ⅳ. 지역사회 연계협력력을 통한 삶의 질 향상														
추진과제	② 건강위해 환경 개선 및 자발적 건강환경 조성														
세부과제	②-4. 국민 건강을 위한 공중위생업소 만들기														
추진배경	<input type="checkbox"/> 공중위생업소(이·미용, 숙박 등) 내 청결과 감염예방에 대한 소비자 요구 높음 <input type="checkbox"/> 감염병 예방을 위해 목욕탕 업장 내 깨끗한 수질 관리의 필요성 높음														
과제목표	<input type="checkbox"/> 공중위생업소 지도점검을 통해 서비스 수준 향상 및 구민 건강보호														
대 상	<input type="checkbox"/> 이·미용업, 숙박업, 목욕장, 세탁업 등 공중위생업소 총 2,513개소(2025. 12. 1. 기준)														
주요내용	<input type="checkbox"/> 공중위생업소 위생서비스 평가 <ul style="list-style-type: none"><li>공중위생업소의 올바른 위생관 확립을 위한 수시 지도·점검</li><li>위생적인 영업소 관리를 통한 주민들의 신뢰도 상승 및 불안 해소</li></ul> <input type="checkbox"/> 공중위생업소 자율위생점검 <ul style="list-style-type: none"><li>공중위생영업자의 자율적 위생관리를 통한 공중위생영업소 위생수준 향상 및 구민 건강보호</li></ul> <input type="checkbox"/> 먹는 물, 위생용품 수거검사 <ul style="list-style-type: none"><li>제공되는 음용수 및 위생용품의 적정성 평가</li><li>적합한 위생용품 등의 유통·소비 장려</li></ul>														
추진체계 (자원 연계·협력)	참여기관 (연계·협력 주제)			주요역할							민관협력 및 주민참여 방법 (연계·협력 방법)				
	보건소			·공중위생관리사업계획 수립·시행							·민·관 합동점검 실시				
	공중위생협회			·공중위생관리사업 지원 및 위생교육							·보건소, 협회, 감시원의 영업자 위생교육 안내 및 독려				
	공중위생명예감시원			·공중위생관리 지도 및 계몽							·감시원 임명 및 활동 지원으로 주민참여 계기 부여				
	서울시보건환경연구원			·먹는물 위생용품 검사 협조											
자원투입 계획	구분			현황(2025)					목표(2026)					비고	
	인력(명)			3					3					공무원(3), 명예감시원(10)	
	예산 (백만원)	국 비		—					—						
		지방비		15					15						
		전 체		15					15						
월별 추진일정	구분			1	2	3	4	5	6	7	8	9	10	11	12
	공중위생업소 자율위생점검														
	공중위생업소 위생서비스 평가														
	민관합동 구간교차 위생점검														
	먹는 물, 위생용품 수거 검사														
자체평가 방안	구분		내용												
	평가시기		연 2회(상·하반기)												
	평가내용		세부사업별 자원(인력·예산) 투입 및 세부사업 일정 추진상황, 성과지표 달성도												
	평가방법		보고문서 등 자료 또는 새울행정시스템 자료 활용												
	평가반영		성공요인·부진요인 분석 및 개선방안 도출하여 사업 추진에 반영												
세부과제 성과지표	성과지표명			정의			전년대비 신규지표 여부 (신규/기존)			현황 (2024)		목표 (2025)		자료원	
	공중위생업소 자율위생점검 실시			자율위생점검 대상 업소 대비 점검업소의 수			신규(변경)			—		98%		자체 통계	
	공중위생업소 서비스평가 실시			서비스평가 대상 업소 대비 서비스평가 실시 업소의 수			신규(변경)			—		98%		자체 통계	
	<input type="checkbox"/> 목표설정 근거: 중장기계획 목표치 반영 <input type="checkbox"/> 측정방법: 점검 및 평가 실시 업소 수 / 대상 업소 수 <input type="checkbox"/> ‘목욕장 욕조수 수질검사’ 지표는 공중위생관리법 및 보건복지부지침 해석상 자치구에서 검사를 실시하는 것이 아닌 영업주가 실시해야하는 의무로써 성과지표로 부적절하다고														

	판단되어 제외함 <input type="checkbox"/> 기존 ‘공중위생업소 지도점검 실시’ 지표를 내용별로 분리하여 신규(변경) 2개 지표 설정		
담당자	담당부서 및 담당업무	담당자	전화번호
	위 생 과(공중위생팀장)	허명원	02-3153-9186
	위 생 과(공중위생업무)	양희준	02-3153-9188
	위 생 과(공중위생업무)	박준규	02-3153-9187
내·외부 소통 및 협력계획	<input type="checkbox"/> 방법: 명예위생공중감시원 활동 지원으로 주민참여 기회 확대 <input type="checkbox"/> 내용: 민관합동 구간교차 위생점검 및 공중위생서비스 평가 등 감시원과 합동점검 수행		

추진전략	Ⅳ. 지역사회 연계협력을 통한 삶의 질 향상													
추진과제	② 건강위해 환경 개선 및 자발적 건강환경 조성													
세부과제	②-5. 안전한 의약품 사용 환경 조성													
추진배경	<input type="checkbox"/> 국내 마약류 사범의 증가: 청소년과 성인에서 각각 호기심과 중독이 주요 요인 <input type="checkbox"/> 75세 이상 고령자의 약물 다중 복용 비율이 70.%로 OECD 평균(48.3%)을 크게 초과함 <input type="checkbox"/> 마약류 및 약물 오남용 예방교육과 마약류 취급업소 지도점검으로 건강위해환경 차단													
과제목표	<input type="checkbox"/> 마약류 및 약물 오남용 예방교육과 지도점검을 통해 의약품 안전사용 환경 조성													
대 상	<input type="checkbox"/> 마포구민, 관내 약국·의료기관·의료기기판매업소 등													
주요내용	<input type="checkbox"/> 약물 오·남용 예방 및 안전한 의약품 사용을 위한 생애주기별 교육 시행 <ul style="list-style-type: none"><li>- 어린이: 약에 대한 바른 이해 및 올바른 약 사용법</li><li>- 청소년: 마약류 및 약물 오남용의 폐해에 대한 경각심 고취</li><li>- 어르신: 안전한 약 사용 및 의약품 중복·과다 복용 등 예방</li><li>- <b>[개선]</b> 약사회 및 약국 등 지역자원을 적극 활용한 교육 실시</li></ul> <input type="checkbox"/> 마약류 및 약물오남용 예방 관련 캠페인 및 홍보 확대 <input type="checkbox"/> 위해 우려 의약품 및 의약품 안전사용 관리 기준 등 의약품 정보 제공 <input type="checkbox"/> 약업소 의약품 등 유통관리 및 지도·점검 <ul style="list-style-type: none"><li>- 약업소 온라인 자율점검으로 위해 의약품 등 사전 관리</li><li>- 보건소 수시, 기획점검 실시</li><li>- 시중 유통 의약품 수거, 검사 의뢰 및 품질부적합 의약품 등 조치</li></ul>													
추진체계 (자원 연계·협력)	참여기관 (연계·협력 주제)		주요역할						민관협력 및 주민참여 방법 (연계·협력 방법)					
	보건소		·마약류 및 약품오남용 예방 사업 시행						·마포구약사회:의약품안전사용교육 강사단 역량강화, 약물교육 실시 ·한국마약퇴치운동본부: 마약류 및 약물 오남용 예방교육 협조 ·어린이집/초중고교: 약물교육 요구도 조사 및 교육 만족도 설문 참여					
	마포구약사회		·소비자 의약품 안전사용 교육 실시											
	한국마약퇴치 운동본부		·청소년 마약류/약물 오남용 예방교육											
	서울시		·유해 약물 안전 관리 예산지원											
	서울보건환경연구원		·의약품 품질검사											
	식품의약품 안전처		·위해 약품 정보제공 및 모니터링											
어린이집, 초중고교 등		·약물 오남용 예방 및 의약품 안전사용 교육												
자원투입 계획	구분		현황(2025)			목표(2026)			비고					
	인력(명)		4			4			공무원(3) 임기제(1)					
	예산 (백만원)	국 비												
		지방비	17			17								
		전 체	17			17								
월별 추진일정	구분		1	2	3	4	5	6	7	8	9	10	11	12
	계획수립													
	사업추진													
	평가													
자체평가 방안	평가시기		평가방법			평가자(평가자료)			평가반영					
	연 1회 사업 종료 후		목표대비 달성도			사업 관련자 (내부 자료 등 활용)			성공요인, 부진요인, 개선방안 도출 및 활용					
세부과제 성과지표	성과지표명		정의			전년대비 신규지표 여부 (신규/기존)		현황 (2025)		목표 (2026)		자료원		
	의약품 안전사용 교육 만족도(%)		만족도 조사결과 만족 비율			기존		82.3%		80%		내부문서 (설문결과)		
	약업소 지도점검률(%)		약업소의 수 대비 점검실시 업소의 수			기존		100%		100%		내부문서 (점검결과)		

	<input type="checkbox"/> 목표설정 근거 <ul style="list-style-type: none"> <li>- 의약품 안전사용 교육 만족도: 의약품 안전사용 교육 만족도 최근 3년 평균 값</li> <li>- 약업소 지도·점검률: 전체 약업소를 대상으로 최소 연1회 점검</li> </ul> <input type="checkbox"/> 측정방법 <ul style="list-style-type: none"> <li>- 의약품 안전사용 교육 만족도: 교육 만족도 조사에서 '만족', '매우만족'의 응답 비율</li> <li>- 약업소 지도점검률: (점검실시 업소수)/(점검대상업소)*100</li> </ul>		
담당자	담당부서 및 담당업무	담당자	전화번호
	의 약 과(약무팀장)	조영미	02-3153-9131
	의 약 과(의약품안전사용교육)	전서하	02-3153-9135
	의 약 과(약업소 지도점검)	고미경	02-3153-9134
내·외부 소통 및 협력계획	<input type="checkbox"/> 마포구 약사회 및 한국마약퇴치운동본부 약물교육 강사단과의 간담회 추진		

추진전략	Ⅳ. 지역사회 연계협력을 통한 삶의 질 향상																													
추진과제	③ 커뮤니티 케어를 위한 민·관 협력체계 구축																													
세부과제	③-1. 장애인 재활촉진과 사회복귀를 위한 보건·의료·복지 지원																													
추진배경	<div><input type="checkbox"/> 「장애인 건강권 및 의료접근성 보장에 관한 법률」 - 장애인은 많은 건강 문제에 노출되어 있으나 경제적 부담, 환경 제약 등으로 의료서비스를 제한적으로 이용하고 있음</div> <div><input type="checkbox"/> 건강관리에 취약한 장애인을 위한 맞춤형 재활서비스 필요</div>																													
과제목표	<input type="checkbox"/> 장애인을 위한 맞춤형 재활서비스 제공으로 건강형평성 제고																													
대 상	<input type="checkbox"/> 법적 등록장애인 및 장애인 등록 예정인 자(정신장애인 제외)																													
주요내용	<div><input type="checkbox"/> 장애인 등록관리 - 관내 법적 등록장애인 상담 및 평가를 통한 군분류(집중·정기·자기역량)</div> <div><input type="checkbox"/> 재활프로그램 운영</div>																													
	<table><tr><th colspan="2">구분</th><th>내 용</th></tr><tr><td rowspan="3">건강관리</td><td>물리치료</td><td>통증조절을 위한 열전기치료</td></tr><tr><td>재활운동</td><td>1:1 재활운동 및 기구운동</td></tr><tr><td>건강상담</td><td>구강, 만성질환, 건강검진 등 건강관리 상담</td></tr><tr><td>방문재활</td><td>방문재활서비스</td><td>거동이 불편한 재가장애인 대상 방문재활서비스</td></tr><tr><td rowspan="5">재활프로그램</td><td>그룹운동 프로그램</td><td>장애 유형 및 특성별 그룹 재활운동</td></tr><tr><td>사회참여 프로그램</td><td>지역사회 참여 증진을 위한 지원프로그램</td></tr><tr><td>건강강좌 프로그램</td><td>구강, 영양, 대사, 약물 등 건강관리 교육</td></tr><tr><td>조기적응 프로그램</td><td>퇴원환자(예비장애인) 장애 순응 및 지역사회 적응 교육</td></tr><tr><td>자기역량 프로그램</td><td>인지 교육, 자가 운동법 교육, 복지 등 자료 및 정보 제공</td></tr><tr><td>사례관리</td><td>자원연계서비스</td><td>취약계층 장애인 대상 사례관리 운영 회의 및 서비스 연계 제공</td></tr></table>			구분		내 용	건강관리	물리치료	통증조절을 위한 열전기치료	재활운동	1:1 재활운동 및 기구운동	건강상담	구강, 만성질환, 건강검진 등 건강관리 상담	방문재활	방문재활서비스	거동이 불편한 재가장애인 대상 방문재활서비스	재활프로그램	그룹운동 프로그램	장애 유형 및 특성별 그룹 재활운동	사회참여 프로그램	지역사회 참여 증진을 위한 지원프로그램	건강강좌 프로그램	구강, 영양, 대사, 약물 등 건강관리 교육	조기적응 프로그램	퇴원환자(예비장애인) 장애 순응 및 지역사회 적응 교육	자기역량 프로그램	인지 교육, 자가 운동법 교육, 복지 등 자료 및 정보 제공	사례관리	자원연계서비스	취약계층 장애인 대상 사례관리 운영 회의 및 서비스 연계 제공
	구분		내 용																											
	건강관리	물리치료	통증조절을 위한 열전기치료																											
		재활운동	1:1 재활운동 및 기구운동																											
		건강상담	구강, 만성질환, 건강검진 등 건강관리 상담																											
	방문재활	방문재활서비스	거동이 불편한 재가장애인 대상 방문재활서비스																											
	재활프로그램	그룹운동 프로그램	장애 유형 및 특성별 그룹 재활운동																											
		사회참여 프로그램	지역사회 참여 증진을 위한 지원프로그램																											
		건강강좌 프로그램	구강, 영양, 대사, 약물 등 건강관리 교육																											
조기적응 프로그램		퇴원환자(예비장애인) 장애 순응 및 지역사회 적응 교육																												
자기역량 프로그램		인지 교육, 자가 운동법 교육, 복지 등 자료 및 정보 제공																												
사례관리	자원연계서비스	취약계층 장애인 대상 사례관리 운영 회의 및 서비스 연계 제공																												
<div><input type="checkbox"/> <b>[개선]</b> 지역사회 내 장애인 관련 기관 업무협력 요청으로 신규 등록장애인 발굴 - 관내 복지시설, 장애인 단체 시설, 동주민센터, 의료기관 등 재활사업 홍보</div> <div>- 장애인 관련 기관과 협력한 재활프로그램 운영</div>																														
추진체계 (자원 연계·협력)	참여기관 (연계·협력 주체)	주요역할	민관협력 및 주민참여 방법 (연계·협력 방법)																											
	보건소	구강, 대사, 금연, 약물 등 보건소 서비스 연계	※ 관내 각 기관별 재활서비스가 필요한 신규 장애인 서비스 의뢰  ※ 취약계층 장애인 사례관리를 위하여 재활협의체를 운영하고, 대상자 욕구에 맞는 서비스 제공																											
	동주민센터	신규장애인 발굴 및 사례관리 서비스 연계																												
	장애인복지과	사례관리 대상자 연계, 복지 정보 제공																												
	푸르메재단 넥슨어린이재활병원	재활협의체 자문, 재활전문의 진료 등 연계																												
	서울시서북보조기기센터	장애인 보조기기 임대 및 정보 제공																												
	마포장애인가족지원센터	장애인 사례관리 대상자 서비스 연계																												
	마포장애인종합복지관	장애인 사회복지 서비스 제공																												
	구립망원청소년문화센터	장애청소년 조기발견 및 교육 등 프로그램 제공																												
서울시북부지역 장애인보건의료센터	퇴원환자 연계 및 사례관리 대상자 서비스 연계																													

자원투입 계획	구분		현황(2025)			목표(2026)			비고					
	인력		4			3			공무원(2), 기간제근로자(1)					
	예산 (백만원)	국 비	36			25								
		지방비	75			81								
전 체		111			106									
월별 추진일정	구분		1	2	3	4	5	6	7	8	9	10	11	12
	사업계획 수립													
	건강관리서비스													
	방문재활서비스													
	재활프로그램 운영													
	재활협의체 운영													
	사업종료 및 평가													
자체평가 방안	구분	내용												
	평가시기	연 2회(상·하반기)												
	평가내용	세부사업별 자원(인력·예산) 투입 및 세부사업 일정 추진상황, 성과지표 달성도												
	평가방법	보고문서 등 자료 또는 PHIS 활용												
	평가반영	성공요인·부진요인 분석 및 개선방안 도출하여 사업 추진에 반영												
세 부 과 제 성과지표	성과지표명	정의	전년대비 신규지표 여부 (신규/기존)		현황 (2025)		목표 (2026)		자료원					
	등록장애인 수(명)	지역사회중심재활사업 등록장애인 수	기존		304명		220명		지역보건의료정보 시스템					
	장애인 건강보건관리율(%)	마포구 장애인 수 (정신제외) 대비 사업 등록장애인 수	기존		2.59%		1.7%		지역보건의료정보 시스템					
	<input type="checkbox"/> 목표설정 근거: 제8기 중장기 목표치 반영													
	<input type="checkbox"/> 측정방법 - 등록장애인 수: 지역사회중심재활사업 등록장애인 수 - 장애인 건강보건관리율(%) : 사업 등록장애인 수/마포구 장애인 수(정신 제외)*100													
담당자	담당부서 및 담당업무						담당자		전화번호					
	건강동행과(건강돌봄팀)						박진애		02-3153-9841					
	건강동행과(지역사회중심재활사업)						조은일		02-3153-9845					
내외부 소통 및 협력계획	<input type="checkbox"/> 방법 및 주기 - 재활협의체 운영 회의 개최(분기별 1회) - 관내 장애인 관련 기관과 보건소 사업과 대상자 연계(상시)													
	<input type="checkbox"/> 내용 - 재활협의체를 통한 신규장애인 발굴 및 취약계층 장애인 사례관리를 통한 자원 연계 - 사각지대 재가장애인 발굴 및 재활서비스 제공													

추진전략	Ⅳ. 지역사회 연계협력을 통한 삶의 질 향상		
추진과제	③ 커뮤니티 케어를 위한 민·관 협력체계 구축		
세부과제	③ -2. ‘내 집에서 건강한 노년’ 통합형 어르신 건강관리 제공체계 구축		
추진배경	<input type="checkbox"/> 초고령사회 진입에 따른 어르신 노쇠예방관리 필요 - 초고령사회(65세 이상 노인인구 비율 20% 이상) 진입 - 노인가구 및 독거 노인 가구 비중 계속 증가 추세 <input type="checkbox"/> 만성질환 증가 및 진료비 상승 - 평균 2.2개 만성질환 보유, 3개 이상 만성질환 보유 노인 35.9%(노인실태조사 2023) <input type="checkbox"/> 건강한 노화(Healthy Aging)를 통한 건강형평성 제고		
과제목표	<input type="checkbox"/> 지역사회에서 건강하고 자립적으로 살아갈 수 있도록 통합형 어르신 건강관리 제공체계 구축		
대 상	<input type="checkbox"/> 65세 이상 어르신 및 건강취약계층		
주요내용	<input type="checkbox"/> 사업대상 - 건강위험요인 및 건강문제가 있고 증상조절이 안 되는 대상자 중 다학제팀의 건강관리 서비스 필요 대상자 <input type="checkbox"/> 대상자 등록 및 군분류 - 대상자 방문 및 건강상태 초기평가 - 운영 지침에 의거 집중관리군, 정기관리군, 건강유지군(정기관리군) 분류 - 집중관리군 대상자 등록, 정기관리군 주민센터 방문건강관리서비스 연계 <input type="checkbox"/> 초기평가 케어플랜 수립 - 대상자 가정방문 및 건강상태 초기평가 - 초기평가 결과 기반 케어플랜 수립(건강문제 우선순위 결정) <input type="checkbox"/> 다학제 서비스 제공(집중관리군) - 다학제팀(의사, 간호사, 영양사, 운동처방사 등) 구성 및 건강동행서비스 제공 - 건강상담, 복약지도, 운동 및 영양관리 - 상태에 따라 재택의료(일차의료방문기관, 가정간호 등), 정신상담(정신, 치매), 복지상담 연계 <input type="checkbox"/> 사례회의: 대상자의 건강 문제를 명확히 파악하고, 대상자 맞춤 직접서비스 제공 및 자원 연계 <input type="checkbox"/> 대상자 종결평가 - 대상자 건강상태 종결평가 - 건강동행서비스 목표 달성 정도 점검 - 서비스 종결 여부 최종 판정: 서비스 종결, 군 재배치, 군 유지 결정		
추진체계 (자원 연계·협력)	참여기관 (연계·협력 주체)	주요역할	민관협력 및 주민참여 방법 (연계·협력 방법)
	보건소 및 구청, 동주민센터	· 대상자 연계 및 사업 홍보 · 보건(의료) 및 복지 공공자원 연계	※ 장수센터 등록 대상자 중 해당 의료 및 복지서비스가 필요한 경우 연계 (건강장수센터 → 해당기관)  ※ 기관의 대상자 중 건강동행서비스가 필요한 경우 건강장수센터로 연계 (해당기관 → 건강장수센터)
	치매안심센터 정신건강복지센터	· 대상자 연계 및 사업 홍보 · 보건(의료) 및 복지자원 연계	
	장기요양재택의료기관 (무지개의원, 서울본내과의원, 우리동네30분의원)	· 대상자 연계 및 사업 홍보 · 보건(의료) 및 복지자원 연계	
	관내 종합복지관, 노인복지관, 장애인종합복지관, 장애인 사회/직업재활시설 재가노인지원서비스센터	· 대상자 연계 및 사업 홍보 · 복지자원 연계	
	효도밥상 급식기관, 푸드마켓	· 대상자 연계 및 사업 홍보 · 복지자원 연계	
	국립중앙의료원,	· 대상자 연계 및 사업 홍보	



	서울적십자병원, 서울대학교병원		· 전문검사, 입원 및 치료													
	노인나눔의료재단, 한국실명예방재단, 재단법인 스마일		· 대상자 연계 및 사업 홍보 · 의료비지원 등 자원 연계													
	구분		현황(2025)				목표(2026)				비고					
	인력		—				6				공무원(2), 기간제(3), 임기제 (과건1)					
	예산 (백만원)	국 비														
지방비		—				16.6										
전 체		—				16.6										
※ 2026년 신규사업																
월별 추진일정	구분		1	2	3	4	5	6	7	8	9	10	11	12		
	사업운영 계획 및 기간제 채용															
	건강장수센터 운영															
	사업운영 평가															
자체평가 방안	<input type="checkbox"/> 사례회의 및 종결평가를 통한 주기적 모니터링 - 사례회의: 대상자 맞춤 직접서비스 제공 및 자원 연계의 적절성 파악 ※ (정기회의) 월 2회, (수시회의) 긴급문제 발생 시 - 대상자 종결평가: 3개월간 서비스 제공 후 재평가 ※ 초기평가 및 종결평가 결과 대상자 건강상태 변화 정도 비교 <input type="checkbox"/> 사업운영 최종 평가															
	구분	내용														
	평가시기	연 2회(상·하반기)														
	평가내용	세부사업별 자원(인력·예산) 투입 및 세부사업 일정 추진상황, 성과지표 달성도														
	평가방법	보고문서 등 자료 활용														
	평가반영	성공요인·부진요인 분석 및 개선방안 도출하여 사업 추진에 반영														
세부과제 성과지표	성과지표명	정의			전년대비 신규지표 여부 (신규/기존)		현황 (2025)		목표 (2026)		자료원					
	신규대상자 등록	장수센터 대상자 등록건수			신규		—		200명		자체 결과보고					
	직접서비스 제공	직접 서비스 제공 건수			신규		—		1,500건		자체 결과보고					
	허약노인평가 개선율	허약 상태 호전된 대상자 비율			신규		—		80%이상		자체 결과보고					
	서비스 만족도	서비스 이용에 대한 만족 이상 평가자 비율			신규		—		80%이상		자체 결과보고					
	<input type="checkbox"/> 목표설정 근거: 2023~2024년도 어르신건강동행사업 실적 반영하여 목표 설정															
	<input type="checkbox"/> 측정방법															
	- 대상자 등록: 지역사회 거주 건강취약계층 발굴하여 건강장수센터에 등록된 사람 수															
	- 직접서비스 제공 건수: 건강취약계층에게 직접서비스 제공 건수(건강상담, 복약지도, 운동 및 영양관리)															
	- 허약노인평가 개선율: 서비스 시작 전 대상자의 건강상태 평가 점수와 비교하여 전체 대상자 중 허약 상태가 호전된 대상자의 비율(노인 대상 허약조사표 사용)															
	- 서비스 만족도: 전체 대상자 중 만족도 조사 실시 결과 “만족” 이상인 대상자의 비율															
※ 2026년 신규사업																

	담당부서 및 담당업무	담당자	전화번호
담당자	건강동행과(건강돌봄팀장)	박진애	02-3153-9841
	건강동행과(건강장수센터운영)	이은혜	02-3153-9842
내외부 소통 및 협력계획	<input type="checkbox"/> 내부 사례회의 운영으로 사업 추진의 적절성 및 각 분야 전문가의 의견 반영 <input type="checkbox"/> 복지정책과 통합돌봄사업 통합사례회의 등 유사사업 회의 참석으로 타분야 정보공유 및 협력체계 유지 <input type="checkbox"/> 건강취약계층 발굴을 위한 관내·외 의료기관 및 복지관 등 유관기관의 홍보 협조 요청 등 소통 강화		

추진전략	Ⅳ. 지역사회 연계협력을 통한 삶의 질 향상													
추진과제	③ 커뮤니티 케어를 위한 민·관 협력체계 구축													
세부과제	③-3. 지역 밀착형 주민참여 건강증진 사업운영 및 생애주기별 맞춤형 관리													
추진배경	<input type="checkbox"/> 건강에 영향을 미치는 요인으로써 생활습관과 함께 지역의 사회적·물리적 환경도 중요 <input type="checkbox"/> 지역사회 건강증진을 위해 지역의 환경과 여건을 잘 알고 있는 주민 참여의 필요성 높음 <input type="checkbox"/> 건강한 지역사회를 위해 지역에서 생활하는 직장인도 사업 대상으로 확대 필요성 높음													
과제목표	<input type="checkbox"/> 지역주민이 참여하는 지역밀착형 건강증진사업을 통해 주민 스스로의 건강관리 능력 향상													
대 상	<input type="checkbox"/> 마포구민 및 관내 직장인													
주요내용	<input type="checkbox"/> 지역밀착형 건강관리사업(건강강좌 및 건강증진 프로그램 운영)													
	<input type="checkbox"/> 대사증후군 관리사업 시행 및 홍보 <ul style="list-style-type: none"><li>- 대사증후군 검사: 혈압, 혈당, 중성지방, 고밀도 콜레스테롤, 복부둘레</li><li>- 대사증후군 군 분류와 서비스</li></ul>													
	대사증후군(위험요인 3가지 이상)		검사 5회(0,3,6,9,12개월) 추구관리											
	건강주의군(위험요인 1~2가지)		검사 3회(0,6,12개월) 추구관리											
	약물치료군(약복용자)		검사 3회(0,6,12개월) 추구관리											
	정상군(위험요인 모두 정상)		검사 2회(0,12개월) 추구관리											
	- <b>[개선]</b> 내고장마포, 신문보도, 네이버밴드 등을 활용하여 검진사업 홍보 및 검사 이용자 증대 유도													
	<input type="checkbox"/> 건강소모임 운영과 관련하여 건강지도자의 주도적 운영 및 자율적 참여 유도 <ul style="list-style-type: none"><li>- 건강지도자 신규 발굴을 위한 양성교육 및 보수교육 실시(상/하반기)</li><li>- 건강지도자와 보건지소 담당자의 간담회 운영횟수 증가</li><li>- 지역주민 스스로 건강문제를 발견하고 해결하기 위해 주민 요청에 의한 건강 자조모임 추진</li></ul>													
	<input type="checkbox"/> <b>[신규]</b> 취약계층 식품 접근성 강화를 통한 건강한 식생활 지원													
	<table><tr><th>구 분</th><th colspan="3">내 용</th></tr><tr><td rowspan="2">농식품 바우처 사 업</td><td>대상</td><td colspan="2">임산부·영유아·아동·청년(34세 이하)이 있는 생계급여 수급 가구</td></tr><tr><td>내용</td><td colspan="2">• 저소득층 영양 불균형 해소 및 먹거리 부담완화를 위해 신선 농산물 구매 가능한 현물지원 성격의 ‘바우처’ 월 단위 지원 • 지원 품목: 국산 과일, 채소, 흰 우유, 신선 알류, 육류, 잡곡류, 두부류 등</td></tr></table>				구 분	내 용			농식품 바우처 사 업	대상	임산부·영유아·아동·청년(34세 이하)이 있는 생계급여 수급 가구		내용	• 저소득층 영양 불균형 해소 및 먹거리 부담완화를 위해 신선 농산물 구매 가능한 현물지원 성격의 ‘바우처’ 월 단위 지원 • 지원 품목: 국산 과일, 채소, 흰 우유, 신선 알류, 육류, 잡곡류, 두부류 등
구 분	내 용													
농식품 바우처 사 업	대상	임산부·영유아·아동·청년(34세 이하)이 있는 생계급여 수급 가구												
	내용	• 저소득층 영양 불균형 해소 및 먹거리 부담완화를 위해 신선 농산물 구매 가능한 현물지원 성격의 ‘바우처’ 월 단위 지원 • 지원 품목: 국산 과일, 채소, 흰 우유, 신선 알류, 육류, 잡곡류, 두부류 등												
추진체계 (자원 연계·협력)	참여기관 (연계·협력 주체)		주요역할		민관협력 및 주민참여 방법 (연계·협력 방법)									
	동주민센터		·대상자 발굴 및 프로그램 지원		·대상자발굴 및 프로그램 운영 연계									
	마포구치매안심센터		·치매선별검사		·치매선별검사관련 프로그램 운영 연계									
	마포구정신건강복지센터		·정신건강강좌 운영 협조		·프로그램 연계 및 자문									
	마포구수어통역센터		·대상자 연계 및 사업홍보		·대상자 발굴 및 프로그램 운영 연계									
	마포구어린이사회복지 급식관리지원센터		·대상자 연계 및 사업홍보											
	마포육아종합지원센터		·대상자 연계 및 사업홍보											
관내 복지관		·대상자 연계 및 사업홍보												
자원투입 계획	구분		현황(2025)	목표(2026)	비고									
	인력		6	6	공무원(2) 임기제(4)-간호/영양/운동처방사									
	예산 (백만원)	국 비	—	—										
		지방비	265	273										
		전 체	265	273										

월별 추진일정	구분	1	2	3	4	5	6	7	8	9	10	11	12
	건강커뮤니티사업												
	건강지도자 양성												
	건강소모임, 지도자 양성교육												
	건강지도자 간담회 운영												
	대사증후군 검진												
자체평가 방안	구분	내용											
	평가시기	연 2회(상·하반기)											
	평가내용	세부사업별 자원(인력·예산) 투입 및 세부사업 일정 추진상황, 성과지표 달성도											
	평가방법	보고문서 등 자료 활용											
	평가반영	성공요인·부진요인 분석 및 개선방안 도출하여 사업 추진에 반영											
세부과제 성과지표	성과지표명	정의	전년대비 신규지표 여부 (신규/기존)		현황 (2025)	목표 (2026)	자료원						
	지역밀착형 건강관리사업(회)	운동, 영양, 건강강좌 실적	기존		534	500	자체 결과보고						
	건강지도자 양성(명)	신규 건강지도자 양성인원	기존		16	20	자체 결과보고						
	자조모임, 건강지도자 양성교육(회)	건강지도자 모임/교육 실적	기존		55	35	자체 결과보고						
	간담회 및 사업설명회(회)	건강지도자 간담회 운영 실적	기존		7	7	자체 결과보고						
	대사증후군관리(명)	대사증후군 검사 인원	기존		1,929	2,000	자체 결과보고						
	<input type="checkbox"/> 목표설정 근거: 제8기 중장기 계획 목표치 반영												
	<input type="checkbox"/> 측정방법												
	- 지역밀착형 건강관리사업: 영양, 운동, 건강강좌 프로그램 운영 횟수												
	- 건강지도자 양성: 건강지도자 양성교육 수료자(연인원)												
	- 건강자조모임: 건강지도자 자조모임, 양성교육 운영 횟수												
- 건강지도자 간담회: 간담회 운영 횟수													
- 대사증후군 관리: 대사증후군 검사 인원(연인원)													
※ 건강지도자 양성 성과지표 목표 변경: 50명 ⇒ 20명													
- 변경사유: 전년도 대비 단계별 목표 상향 필요													
- 성과지표 목표 변경 근거: 2025년 목표 대비 25% 상향 조정													
※ 지역밀착형 건강관리사업 성과지표 목표 변경: 1,300회 ⇒ 500회													
- 변경사유: 건강정보&생활안전체험관 운영 종료													
- 성과지표 목표 변경 근거: 2025년 목표치 유지													
(※ 보건지소 시비보조금 지원 전액 삭감 등 예산 현황 반영)													
담당자	담당부서 및 담당업무					담당자	전화번호						
	의 약 과(건강생활지원팀장)					이은옥	02-3153-9881						
	의 약 과(지역밀착형 건강관리사업)					김재현	02-3153-9882						
	의 약 과(보건지소 간호담당)					송은경, 권영신	02-3153-9891~2						
	의 약 과(보건지소 영양담당)					이진실	02-3153-9894						
	의 약 과(보건지소 운동담당)					박슬기	02-3153-9895						
내·외부소통 및 협력계획	<input type="checkbox"/> 아현보건지소 네이버밴드 운영: 지역주민과 소통의 창구 마련												
	<input type="checkbox"/> 건강지도자 간담회 운영: 지역주민 의견 수렴												
	<input type="checkbox"/> 프로그램 운영 관련 만족도 조사: 주민의 요구도 파악												
	<input type="checkbox"/> 관내 복지관 및 주민센터 등 유관기관 협조: 대상자 발굴 및 프로그램 연계												

## 2. 제8기 4차년도(2026년) 주요 성과지표

과제 번호	4차년도 주요성과지표명 (단위)	지표 유형	중장기대표 성과지표 여부	현황 (2025)	목표 (2026)	가중치	정의	측정산식	목표치 산출근거	자료원	선정사유
I-1-1	감염병 환자 관리율(%)	결과	○	100%	100%	9	감염병 역학조사율과 의료기관 신고기한 준수율의 평균	(감염병 역학조사율 + 의료기관 신고기한 준수율)의 평균	2025년 현황 및 제8기 중장기 계획에 따라 관리율 100% 유지	방역통합 정보시스템/ 내부문서	신종 감염병 출현 등 감염병 대응능력 제고
I-1-4	방역소독 실시면적(ha)	산출	○	471ha	380ha	9	방역약품사용량으로 면적 산출	(살충소독+살균소독+유충구제) 실시 면적의 합	제8기 중장기 계획 목표 반영	내부문서	방역소독으로 감염병 대응능력 제고
I-2-2	심폐소생술 교육 이수자 수(명)	산출	○	18,541명	16,000명	9	심폐소생술 교육 이수자 수	심폐소생술 교육장 교육 이수자+찾아가는 구조 및 응급처치 교육 이수자 수	2025년 현황 및 제8기 중장기 계획 목표 반영	내부문서	응급상황 대응 역량강화
II-1-2	임산부 등록관리율(%)	결과	○	98.4%	97%	10	출생아 수 대비 임산부 신규등록 수	(임산부 신규등록 수 / 출생아 수)*100	최근 3개년 평균치와 2025년 실적 반영	지역보건의료 정보시스템	저출산 대응 정책
II-2-1	치매 선별검진율(%)	결과	○	8%	8%	9	관내 60세 이상 인구 대비 치매 선별검진자 수	(치매 선별검진자 수/60세 이상 인구수)*100	제8기 중장기 계획 목표 반영	치매안심통합 관리시스템	고령화로 치매조기발견의 필요성
II-3-3	중증정신질환자 지역사회 생활유지율(%)	결과	○	96.8%	94.9%	9	정신건강복지센터에 등록된 중증정신질환자 중 해당연도에 입원을 하지 않은 환자의 비율	(해당연도 입원을 경험하지 않은 정신질환자 수/정신건강복지센터 등록 정신질환자 수)*100	제8기 중장기 계획 목표 반영	국가정신건강사 물관리시스템	중증정신질환자의 정신과적 증상관리 및 악화방지, 지역사회 안정적 안착을 도모
III-1-2	대사증후군 등록인원수(명)	산출	○	13,028명	12,500명	9	대사증후군관리시스템에 등록·관리중인 총 인원수	대사증후군관리시스템에 등록·관리중인 총 인원수	제8기 중장기 계획 목표 반영	대사증후군관 리사업DB	맞춤형 건강관리 서비스 제공으로 만성질환 예방 및 관리
III-2-1	어르신 신체활동 개선율(%)	결과	○	60.7%	52.6%	9	사업참여자 중 신체활동 수준이 개선된 비율	(신체활동 개선자 수/사후평가완료자 수)*100	제8기 중장기 계획 목표 반영	지역보건의료 정보시스템	어르신 신체활동 개선을 통한 건강관리 필요
IV-1-3	식품접객업소 지도점검율(%)	결과	○	100%	100%	9	식품접객업소 대상 위생점검 비율	(점검업소 수/ 관내 운영업소 수)*100	자치구 성과관리 지표, 제8기 중장기 계획 목표 반영	새울	식품의 안전성 확보로 안전한 먹거리 환경 구성
IV-2-2	유통식품 수거검사 건수(건)	산출	○	265	240	9	자치구 유통식품 수거검사목표대비 건수	유통식품 수거검사 건수	제8기 중장기 계획 목표 반영	새울	식품 소비환경 변화를 반영한 맞춤형 식품안전관리 중요성 증대
IV-3-1	장애인 건강보건관리율(%)	결과	○	2.59%	1.7%	9	마포구 장애인 수(정신제외) 대비 재활사업등록장애인수	(재활사업 등록장애인 수/마포구 장애인 수(정신제외))*100	제8기 중장기 계획 목표 반영	지역보건의료 정보시스템	관내 건강관리에 취약한 장애인을 위한 맞춤형 재활서비스 제공
합계						100	-	-	-	-	-

## IV

## 감염병 위기 시 업무조정 계획

## 1. 사업목록 : 기능 13개, 사업 56개

사업번호	기능(13)	사업(56)		
1	1. 건강 친화적인 지역사회여건의 조성	건강도시		
2	2. 지역보건의료정책 기획, 조사·연구 및 평가	지역보건의료계획		
3		통합건강증진사업관리		
4		지역사회건강조사		
5		국민건강영양조사		
6	3. 보건의료인 및 보건의료기관 등에 대한 지도·관리·육성과 국민보건 향상을 위한 지도·관리	의·약무 관리	의료기관(법인) 및 의료업소 개설 및 지도관리	
7			의료기기 판매(임대)업소 인허가 및 지도관리	
8			의료장비 신고 및 관리	
9			약업소 인허가 및 지도관리	
10			마약류 관리	
11		응급의료 및 의료기관 관리	연휴기간 진료대책 수립 및 야간휴일진료 관리	
12			응급의료 및 재난관리	
13		공중 및 식품 위생·안전	공중위생 신고처리 및 지도점검	
14			위생용품 제조업 신고 및 관리	
15			식품위생업 허가 및 신고	
16			식품위생 관리	
17			식품안전 관리	
18			음식문화개선사업	
19	4. 보건의료기관 관련 기관·단체, 학교, 직장 등과의 협력체계 구축	협의체 운영	감염관리협의체 구성·운영	
20			아동치과주치의사업 지역협의체 운영	
21			재활협의체 운영	
22	5. 국민건강증진·구강건강·영양관리사업 및 보건교육	지역사회 금연사업		
23		음주폐해예방사업		
24		신체활동사업		
25		영양관리 사업	영양관리사업	
26			영양플러스사업	
27		비만예방관리사업		
28		구강보건사업		
29		모바일 헬스케어사업		

사업번호	기능(13)	사업(56)	
30	6. 감염병의 예방 및 관리	감염병 대응체계 구축	
31		수인성·식품매개 감염병 예방관리 및 대응	
32		성매매감염병 예방관리 및 대응	
33		후천성면역결핍증 감염병 예방관리 및 대응	
34		기타 법정감염병 예방관리 및 대응	
35		결핵예방관리	
36		국가예방접종지원사업	
37		방역소독	
38	7. 모성과 영유아의 건강유지·증진	모자보건	임산부·영유아 관리
39			영유아 예방적 건강관리
40			임산부 영유아 의료비 지원
41	8. 여성·노인·장애인 등 보건의료 취약계층의 건강유지·증진	지역사회 중심 재활사업	
42		AI-IOT 기반 어르신 건강관리 서비스	
43	9. 정신건강증진 및 생명존중에 관한 사항	정신건강증진사업	
44		치매관리사업	
45	10. 지역주민에 대한 진료, 건강검진 및 만성질환 등의 질병관리에 관한 사항	진료서비스 및 진료지원	
46		건강검진사업	
47		국가 암 검진사업	
48		심뇌혈관질환 예방관리사업	
49		아토피·천식 예방관리사업	
50		일차의료 만성질환관리 시범사업	
51		마포건강관리센터 운영	
52	11. 가정 및 사회복지시설 등 방문하여 행하는 보건의료 및 건강관리사업	방문건강관리사업	
53	12. 의료비 지원	암환자 의료비지원 사업	
54		기타의료비 지원사업	
55		장려금 및 기타 지원	
56	13. 시설확충 및 운영지원	햇빛센터 확충	

## 2. 감염병 위기 시 보건소 업무조정표 (총 56개 사업)

### 1 건강도시

기능1	·건강 친화적인 지역사회 여건의 조성
사업1	·건강도시
고려사항	·건강도시 관련 내·외부 연계추진 가능 여부 ·해당 보건소에 한함
관련법령	·「국민건강증진법」 제6조의5(건강도시의 조성 등) ·서울특별시 마포구 건강도시 기본 조례
관련지침	·건강도시를 발전시키고자 하는 지방정부를 위한 지침서(WHO 번역판)

위기단계	업무	유형
C (5)	<ul style="list-style-type: none"> <li>·건강도시(건강영향평가) 계획수립</li> <li>·건강도시 관련 기관 가입 및 운영 <ul style="list-style-type: none"> <li>* 국내외 협의회, 연맹, 관련 위원회, 협의체 등</li> </ul> </li> <li>·건강도시 조례 제·개정</li> <li>·건강도시 환경조성 및 프로그램 추진</li> <li>·주민건강향상 교육 및 홍보</li> </ul>	계획수립·보고 가입·승인 조례 제·개정 서비스 운영·지원 홍보·안내·캠페인 교육·상담·평가
B (0)		
A (0)		

A단계 업무 조정여부	조정 여부		□ 조정    ■ 미조정	
	□ 삭제	업무명		
		삭제사유		
	□ 하향조정	(조정단계) 업무명	(    단계)	
		조정사유		
담당자	담당부서(과/팀)		담당자(성명/직위)	전화번호
	보건행정과/보건기획팀		이광재/팀장	02-3153-9021



기능2	· 지역보건의료정책 기획, 조사·연구 및 평가
사업2	· 지역보건의료계획
고려사항	· 민간위탁(용역 등) 형태 여부
관련법령	<ul style="list-style-type: none"> <li>· 「지역보건법」 제6조(지역보건의료심의위원회), 제7조(지역보건의료계획의 수립 등), 제8조(지역보건의료계획의 시행), 제9조(지역보건의료계획 시행결과의 평가)</li> <li>· 「지역보건법 시행령」 제4조(지역보건의료계획의 세부 내용), 제5조(지역보건의료계획의 수립 방법 등), 제6조(지역보건의료계획의 제출 시기 등), 제7조(지역보건의료계획 시행 결과의 평가)</li> </ul>
관련지침	· 제8기 지역보건의료계획 지역보건의료계획 3차년도(2025년) 시행결과 및 4차년도(2026년) 시행계획 수립 지침

위기단계	업무	유형
C (0)		
B (4)	<ul style="list-style-type: none"> <li>· 중장기, 연차별 지역보건의료계획 수립 <ul style="list-style-type: none"> <li>* 지역보건의료계획 수립 TF 운영 및 수립 활동</li> </ul> </li> <li>· 지역보건의료계획 심의위원회 개최·운영</li> <li>· 의회 보고 및 제출</li> <li>· 중장기, 연차별 지역보건의료계획 결과 보고</li> </ul>	계획수립·보고 조직·단체 운영
A (0)		

A단계 업무 조정여부	조정 여부		<input type="checkbox"/> 조정 <input checked="" type="checkbox"/> 미조정	
	<input type="checkbox"/> 삭제	업무명		
		삭제사유		
	<input type="checkbox"/> 하향조정	(조정단계) 업무명	(    단계)	
		조정사유		
담당자	담당부서(과/팀)		담당자(성명/직위)	전화번호
	보건행정과/보건기획팀		박혜미/주무관	02-3153-9022

## 3

## 통합건강증진사업관리

기능2	·지역보건의료정책 기획, 조사·연구 및 평가
사업3	·통합건강증진사업관리
고려사항	·지자체 우선 추진사업
관련법령	
관련지침	·2025 지역사회 통합건강증진사업 총괄안내서

위기단계	업무	유형
C (2)	·결과보고 및 제출 ·사업평가	계획수립·보고 교육·상담·평가
B (2)	·사업 계획수립 ·사업 운영·관리 및 모니터링	계획수립·보고 모니터링
A (1)	·통합건강증진사업 분야별 예산조정 및 배분	예산 조정·배분·교부

A단계 업무 조정여부	조정 여부		□ 조정    ■미조정	
	□ 삭제	업무명		
		삭제사유		
	□ 하향조정	(조정단계) 업무명	(    단계)	
		조정사유		
담당자	담당부서(과/팀)		담당자(성명/직위)	전화번호
	건강동행과 /건강증진팀		김미희/주무관	02-3153-9053

기능2	·지역보건의료정책 기획, 조사·연구 및 평가
사업4	·지역사회건강조사
고려사항	·조사기한 연장 가능 여부 ·관련부처 업무조정 및 중단 공문 시달 여부
관련법령	·「지역보건법」 제4조(지역사회 건강실태조사) ·「지역보건법 시행령」 제2조(지역사회 건강실태 조사의 방법 및 내용)
관련지침	·지역사회건강조사 홈페이지

위기단계	업무	유형
C (2)	·통계집 검토 및 확인 ·계약 결과 보고	자료작성·확인·검토 계획수립·보고
B (3)	·민간위탁 협약체결 및 계약 ·조사운영 전반 행정지원 * 조사원 선발 지원·관리, 물품 지원, 가구원 선정통지, 민원대응 및 처리 ·조사알림 및 홍보	계약·협약 체결 서비스 운영·지원 홍보·안내·캠페인
A (1)	·예산수립 및 정산·반납	예산 조정·배분·교부

A단계 업무 조정여부	조정 여부		<input type="checkbox"/> 조정 <input checked="" type="checkbox"/> 미조정	
	<input type="checkbox"/> 삭제	업무명		
		삭제사유		
	<input type="checkbox"/> 하향조정	(조정단계) 업무명	(    단계)	
		조정사유		
담당자	담당부서(과/팀)		담당자(성명/직위)	전화번호
	보건행정과 /보건기획팀		오기현 주무관	02-3153-9023

기능2	· 지역보건의료정책 기획, 조사·연구 및 평가
사업5	· 국민건강영양조사
고려사항	· 조사기한 연장 가능 여부 · 관련부처 업무조정 및 중단 공문 시달 여부
관련법령	· 「국민건강증진법」 제16조(국민영양조사 등)
관련지침	· 국민건강영양조사 홈페이지

위기단계	업무	유형
C (0)		
B (3)	<ul style="list-style-type: none"> <li>· 조사지역 검진차량 장소제공 및 협의</li> <li>· 조사운영 전반 행정지원</li> <li>· 조사알림 및 홍보</li> </ul>	서비스 운영·지원 홍보·안내·캠페인
A (0)		

A단계 업무 조정여부	조정 여부		<input type="checkbox"/> 조정 <input checked="" type="checkbox"/> 미조정	
	<input type="checkbox"/> 삭제	업무명		
		삭제사유		
	<input type="checkbox"/> 하향조정	(조정단계) 업무명	(     단계)	
		조정사유		
담당자	담당부서(과/팀)		담당자(성명/직위)	전화번호
	건강동행과/건강증진팀		선우희진/주무관	02-3153-9056

기능3	· 보건의료인 및 보건의료기관 등에 대한 지도·관리·육성과 국민보건 향상을 위한 지도·관리
사업6	· 의료기관(법인) 및 의료업소 개설 및 지도관리 * 의료기관, 의료업소(안경업소, 치과기공소), 의료유사업소(안마원, 안마시술소)
고려사항	
관련법령	· 「의료법」 제33조(개설), 제40조(폐업·휴업 신고와 진료기록부 등의 이관), 제48조(설립 허가 등) · 「의료기사 등에 관한 법률」 제15조(보고와 검사 등) · 「안마사에 관한 규칙」 제8조(안마시술소 또는 안마원에 대한 지도·점검) 제10조(안마시술소 또는 안마원 개설신고의 특례) · 「의료관계 행정처분 규칙」 제2조(적용 범위)
관련지침	· 의료기관 개설 및 의료법인 설립 운영 편람

위기단계	업무	유형
C (0)		
B (3)	· 의료법인 의료기관 지도점검 * 부정의료행위 등 · 의료업소 의료유사업소지도점검 · 행정처분 및 소송	지도·점검 행정처분 소송
A (3)	· 의료법인 의료기관 설립허가 및 신고처리 * 설립허가, 허가변경 처리, 해산청산 신고처리, 의료기관 개설 신고처리, 개설사항 변경처리, 폐휴업 신고처리 등 * 타기관 협조 공문발송, 조회, 현장 시설조사 등 · 의료업소 의료유사업소신고처리 * 개설 신고처리, 개설변경사항 신고처리, 휴폐업 신고처리 · 민원대응 및 처리 * 새올연계 민원, 국민신문고, 유선, 방문 등	신고 접수·수리·보고 민원 접수·처리

A단계 업무 조정여부	조정 여부		<input type="checkbox"/> 조정	<input checked="" type="checkbox"/> 미조정	
	<input type="checkbox"/> 삭제	업무명			
		삭제사유			
	<input type="checkbox"/> 하향조정	(조정단계) 업무명	(     단계)		
		조정사유			
담당자	담당부서(과/팀)		담당자(성명/직위)	전화번호	
	의약과/의무팀		김하영/주무관	02-3153-9125	

기능3	·보건의료인 및 보건의료기관 등에 대한 지도·관리·육성과 국민보건 향상을 위한 지도·관리
사업7	·의료기기 판매(임대)업소 인허가 및 지도관리
고려사항	
관련법령	·「의료기기법」 제6조(제조업허가 등), 제11조(제조 허가·신고 등의 사전 검토, 제12조(변경허가 등), 제14조(폐업·휴업 등의 신고), 제16조(수리업의 신고), 제17조(판매업 등의 신고)
관련지침	

위기단계	업무	유형
C (0)		
B (2)	·의료기기 판매업소, 의료기기 수리업소 지도점검 ·행정처분	지도·점검 행정처분·소송
A (2)	·의료기기 판매업, 의료기기 수리업 신고처리 * 허가 신고처리, 신고사항 변경신고, 휴폐업 신고처리 등 ·민원대응 및 처리	신고 접수·수리·보고 민원 접수·처리

A단계 업무 조정여부	조정 여부		□ 조정 ■ 미조정	
	□ 삭제	업무명		
		삭제사유		
	□ 하향조정	(조정단계) 업무명	(     단계)	
		조정사유		
담당자	담당부서(과/팀)		담당자(성명/직위)	전화번호
	의약과/약무팀		고미경/주무관	02-3153-9134

기능3	· 보건의료인 및 보건의료기관 등에 대한 지도·관리·육성과 국민보건 향상을 위한 지도·관리
사업8	· 의료장비 신고 및 관리 - (8.1.) 진단용 방사선 발생장치 및 특수의료장비 신고 및 관리 - (8.2.) 정기검사 및 종사자 관리
고려사항	· 검사기한 연장 가능 여부 · 보건소 내부 사업추진 행정절차 간소화 여부
관련법령	· 「의료법」 제37조(진단용 방사선 발생장치), 제38조(특수의료장비의 설치·운영) · 「진단용 방사선 발생 장치의 안전관리에 관한 규칙」 제2조(등록), 제3조(신고), 제13조(방사선 관계 종사자에 대한 건강진단)
관련지침	

위기단계	업무	유형
C (0)		
B (2)	· 진단용방사선, 특수의료장비 정기검사 안내 및 검사 결과 입력 · 진단용방사선 업무 종사자 관리 * 피폭 측정 결과 및 건강진단 결과 입력	홍보·안내·캠페인 기관·담당자관리
A (3)	· 진단용 방사선 발생장치 신고처리 * 신고처리, 장비 양도·폐기·이전 신고처리 · 안전관리 책임자 및 방사선 관계 종사자 신고 · 특수의료장비 설치 신고처리 및 증명서 발급 * 신고처리, 등록·변동 신고	신고 접수·수리·보고

A단계 업무 조정여부	조정 여부		<input type="checkbox"/> 조정 <input checked="" type="checkbox"/> 미조정	
	<input type="checkbox"/> 삭제	업무명		
		삭제사유		
	<input type="checkbox"/> 하향조정	(조정단계) 업무명	(    단계)	
		조정사유		
담당자	담당부서(과/팀)		담당자(성명/직위)	전화번호
	의약과/검진팀		정다워/주무관	02-3153-9142

기능3	·보건의료인 및 보건의료기관 등에 대한 지도·관리·육성과 국민보건 향상을 위한 지도·관리
사업9	·약업소 인허가 및 지도·관리 - (9.1.) 약업소 인허가 및 지도점검 - (9.2.) 약물 오남용 예방사업 및 홍보
고려사항	
관련법령	·「약사법」 제20조(약국 개설등록), 제40조(폐업 등의 신고), 제44조(의약품 판매), 제44조의2(안전상비의약품 판매자의 등록) ·「약사법 시행규칙」 제7조(약국개설등록의 신청), 제12조(약국 폐업 등의 신고), 제36조(의약품 도매상의 허가신청)
관련지침	

위기단계	업무	유형
C (2)	·주민대상 약물 오남용 교육 및 홍보 ·약물 오남용 예방관리 프로그램 운영	교육·상담·평가(비대면/대면) 홍보·안내·캠페인 서비스 운영·지원
B (3)	·약국, 의약품 도매상, (한)약업소 지도점검 ·안전상비 의약품 판매자 지도점검 ·감시 및 행정처분	지도·점검 행정처분·소송
A (4)	·약국, 의약품 도매상, (한)약업소 신고처리 * 개설 신고처리, 등록사항 변경처리, 폐업·휴업·재개업 신고처리 ·안전상비의약품 판매업소 신고처리 ·특수장소 의약품 취급자 지정·취소 처리 ·민원대응 및 처리	신고 접수·수리·보고 민원 접수·처리

A단계 업무 조정여부	조정 여부		(    단계)
	<input type="checkbox"/> 삭제	업무명	
		삭제사유	
	<input type="checkbox"/> 하향조정	(조정단계) 업무명	
		조정사유	
담당자	담당부서(과/팀)		전화번호
	의약과/약무팀		전서하/주무관
	의약과/약무팀		고미경/주무관



기능3	·보건의료인 및 보건의료기관 등에 대한 지도·관리·육성과 국민보건 향상을 위한 지도·관리
사업10	·마약류 관리 - (10.1.) 마약류 취급업소 관리 - (10.2.) 의약품의 약외품 관리
고려사항	
관련법령	·「마약류 관리에 관한 법률」 제2조의2(국가 등의 책임), 제2조의3(마약퇴치의 날), 제6조(마약류취급자의 허가 등), 제11조(마약류 취급의 보고) ·「마약류관리에 관한 법률 시행규칙」 제21조(마약류 취급의 보고 등), 제23조(사고마약류 등의 처리)
관련지침	

위기단계	업무	유형
C (2)	·마약 퇴치 캠페인 운영 ·식약처 폐기 결과보고	홍보·안내·캠페인 계획수립·보고
B (2)	·마약류 취급업소 지도점검 ·마약류 취급업소 행정처분	지도·점검 행정처분·소송
A (6)	·마약류 관리자 지정 신청 ·마약류 취급자(약사) 변경허가 신청 ·마약류 원료 양도 승인신청 ·사고마약류 발생 보고 및 폐기신청 ·폐기 의약품 수거 및 폐기(보건소 내) ·민원대응 및 처리	신고 접수·수리·보고 기관·담당자관리 수거·폐기 민원 접수·처리

A단계 업무 조정여부	조정 여부		(    단계)
	<input type="checkbox"/> 삭제	업무명	
		삭제사유	
	<input type="checkbox"/> 하향조정	(조정단계) 업무명	
		조정사유	
담당자	담당부서(과/팀)		전화번호
	의약과/약무팀		전서하/주무관 02-3153-9135
	의약과/약무팀		고미경/주무관 02-3153-9134

기능3	<ul style="list-style-type: none"> <li>· 보건의료인 및 보건의료기관 등에 대한 지도·관리·육성과 국민보건 향상을 위한 지도·관리</li> </ul>
사업11	<ul style="list-style-type: none"> <li>· 연휴기간 진료대책 수립 및 야간휴일 진료기관 관리               <ul style="list-style-type: none"> <li>- (11.1.) 연휴기간 진료대책 수립</li> <li>- (11.2.) 야간휴일 진료 및 진료기관 관리</li> <li>- (11.3.) 응급의료기관 지정</li> </ul> </li> </ul>
고려사항	
관련법령	<ul style="list-style-type: none"> <li>· 「응급의료에 관한 법률」 제30조(지역응급의료센터의 지정), 제31조(지역응급의료기관의 지정), 제32조(비상진료체계)</li> <li>· 「응급의료에 관한 법률 시행규칙」 제38조의2(응급장비 설치 등에 관한 현황 파악)</li> </ul>
관련지침	

위기단계	업무	유형
C (0)		
B (3)	<ul style="list-style-type: none"> <li>· 연휴기간 진료기관 대책 수립               <ul style="list-style-type: none"> <li>* 응급의료기관, 의료기관, 약국, 보건소</li> </ul> </li> <li>· 응급의료기관 지정 신청접수 및 검토</li> <li>· 응급의료기관 점검 및 지정</li> </ul>	계획수립·보고 신고 접수·수리·보고 선정·통보 지도·점검
A (5)	<ul style="list-style-type: none"> <li>· 연휴기간 진료기관 일정 취합 및 조정</li> <li>· 보건소 상황실 운영</li> <li>· 야간휴일 진료 및 진료기관 관리·행정지원               <ul style="list-style-type: none"> <li>* 진료기관 알림 및 홍보</li> </ul> </li> <li>· 응급의료기관 지정 신청접수 및 검토</li> <li>· 응급의료기관 점검 및 지정</li> </ul>	기관·담당자관리 조직·단체 운영 서비스 운영·지원 선정·통보 지도·점검

A단계 업무 조정여부	조정 여부		□ 조정    ■ 미조정	
	□ 삭제	업무명		
		삭제사유		
	□ 하향조정	(조정단계) 업무명	(    단계)	
		조정사유		
담당자	담당부서(과/팀)		담당자(성명/직위)	전화번호
	의약과/ 의무팀		김나희/ 주무관	02-3153-9125
	의약과/ 의무팀		류인영/ 주무관	02-3153-9123

기능3	<ul style="list-style-type: none"> <li>·보건의료인 및 보건의료기관 등에 대한 지도·관리·육성과 국민보건 향상을 위한 지도·관리</li> </ul>
사업12	<ul style="list-style-type: none"> <li>·응급의료 및 재난관리               <ul style="list-style-type: none"> <li>- (12.1.) 총무계획 수립 및 운영(보건의료분야)</li> <li>- (12.2.) 극한기온(온열·한랭) 감시체계 업무</li> <li>- (12.3.) 자동심장충격기 설치신고 및 관리</li> <li>- (12.4.) 구급차 신고처리 및 관리</li> <li>- (12.5.) 심폐소생술 교육</li> <li>- (12.6.) 재난대응 다수사상자 훈련</li> </ul> </li> </ul>
고려사항	·대면 교육 또는 대면 점검 가능 여부
관련법령	<ul style="list-style-type: none"> <li>·「응급의료에 관한 법률」 제14조(구조 및 응급처지에 관한 교육), 제44조의2(구급차 등의 운용신고 등)</li> <li>·「응급의료에 관한 법률 시행령」 제9조(다수의 환자 발생에 대한 인명구조 및 응급처치), 제10조(다수의 환자 발생에 대한 조치계획의 수립)</li> <li>·「응급의료에 관한 법률 시행규칙」 제38조의2(응급장비 설치 등에 관한 현황파악), 제44조의2(구급차 등의 운용신고 등)</li> <li>·「재난 및 안전관리 기본법」 제34조의5(재난분야 위기관리 매뉴얼 작성·운영)</li> </ul>
관련지침	·2025 재난응급의료 비상대응 매뉴얼

위기단계	업무	유형
C (5)	<ul style="list-style-type: none"> <li>·총무계획 수립 * 보건의료분야</li> <li>·보건의료재난 현장조치 행동매뉴얼 현행화</li> <li>·자동심장충격기 관리현황 및 실태조사</li> <li>·심폐소생술 교육</li> <li>·재난대응 다수사상자 훈련</li> </ul>	계획수립·보고 자료작성·확인·검토 시설 확충 및 장비·물품관리 현황조사 교육·상담·평가(대면)
B (0)		
A (5)	<ul style="list-style-type: none"> <li>·온열·한랭환자 즉시보고</li> <li>·온열·한랭질환자 역학조사</li> <li>·구급차 운용 및 변경통보 신고처리</li> <li>·구급차 관리 및 점검</li> <li>·자동심장충격기 신고처리</li> </ul>	신속·즉시보고 조사·분석 신고 접수·수리·보고 시설 확충 및 장비·물품관리

A단계 업무 조정여부	조정 여부		□ 조정    ■ 미조정	
	□ 삭제	업무명		
		삭제사유		
	□ 하향조정	(조정단계) 업무명	(    단계)	
		조정사유		
담당자	담당부서(과/팀)		담당자(성명/직위)	전화번호
	의약과/ 의무팀		김나희/ 주무관	02-3153-9125
	의약과/ 의무팀		류인영/ 주무관	02-3153-9123

기능3	·보건의료인 및 보건의료기관 등에 대한 지도·관리·육성과 국민보건 향상을 위한 지도·관리
사업13	·공중위생 신고처리 및 지도점검 - (13.1.) 공중위생업소 영업 신고처리 및 지도단속(숙박업, 이미용업 등) - (13.2.) 조리사, 이용사, 미용사 면허발급 및 관리
고려사항	
관련법령	·「공중위생관리법」 제3조(공중위생영업의 신고 및 폐업신고), 제5조(공중위생영업자의 불법카메라 설치 금지), 제6조(이용사 및 미용사의 면허 등), 제7조(이용사 및 미용사의 면허취소 등), 제9조의2(영업의 제한), 제11조(공중위생영업소의 폐쇄 등), 제17조(위생교육)
관련지침	· 2025 공중위생관리사업 안내

위기단계	업무	유형
C (3)	·공중위생업소 불법카메라 설치조사 ·재난배상책임보험 의무가입 안내 및 홍보 ·재난배상책임보험 미가입 업소 행정처분 * 영업제한 조치 및 행정처분	조사·분석 홍보·안내·캠페인 행정처분·소송
B (3)	·정기소독 협조 및 환기 홍보 ·공중위생업소 지도점검(단속) * 정기소독 업소 포함 ·공중위생관리법 위반업소 행정처분 및 소송 * 영업제한 조치 등	홍보·안내·캠페인 지도·점검 행정처분·소송
A (4)	·공중위생업소 영업 신고, 갱신, 폐업 신고 * 공중위생업소 시설 및 현지 조사 ·조리사, 이용사, 미용사 자격증 신청, 갱신 * 신청서 검토, 면허증 발급 등 ·민원대응 및 처리 * 새물연계 민원, 국민신문고, 유선, 방문 등 ·방역수칙준수 및 영업제한 안내	신고 접수·수리·보고 제증명 발급 민원 접수·처리 홍보·안내·캠페인

A단계 업무 조정여부	조정 여부		□ 조정    ■ 미조정	
	□ 삭제	업무명		
		삭제사유		
	□ 하향조정	(조정단계) 업무명	(    단계)	
		조정사유		
담당자	담당부서(과/팀)		담당자(성명/직위)	전화번호
	위생과/공중위생팀		양희준/주무관	02-3153-9188
	위생과/공중위생팀		박준규/주무관	02-3153-9187

기능3	· 보건의료인 및 보건의료기관 등에 대한 지도·관리·육성과 국민보건 향상을 위한 지도·관리
사업14	· 위생용품 제조업 신고 및 관리
고려사항	
관련법령	· 「위생용품 관리법」 제3조(영업의 신고), 제9조(위생교육), 제14조(출입·검사·수거 등)
관련지침	· 2025 공중위생관리사업 안내

위기단계	업무	유형
C (4)	<ul style="list-style-type: none"> <li>· 위생용품 제조업 영업자 위생교육(대면)</li> <li>· 위생용품 제조업 관리 및 모니터링</li> <li>· 위생용품 수거검사</li> <li>· 위생용품 시스템 입력 및 보고</li> </ul>	교육·상담·평가(대면) 모니터링 수거·폐기 계획수립·보고
B (1)	· 위생용품 제조업 영업자 위생교육(비대면)	교육·상담·평가(비대면)
A (1)	· 위생용품 제조업 신고처리 * 개설 신고, 변경, 휴폐업 신고처리	신고 접수·수리·보고

A단계 업무 조정여부	조정 여부		<input type="checkbox"/> 조정 <input checked="" type="checkbox"/> 미조정	
	<input type="checkbox"/> 삭제	업무명		
		삭제사유		
	<input type="checkbox"/> 하향조정	(조정단계) 업무명	(    단계)	
		조정사유		
담당자	담당부서(과/팀)		담당자(성명/직위)	전화번호
	위생과/공중위생팀		양희준/주무관	02-3153-9188
	위생과/공중위생팀		박준규/주무관	02-3153-9187

기능3	·보건의료인 및 보건의료기관 등에 대한 지도·관리·육성과 국민보건 향상을 위한 지도·관리
사업15	·식품위생업 허가 및 신고관리
고려사항	
관련법령	<ul style="list-style-type: none"> <li>·「식품위생법」 제37조(영업 허가 등), 제39조(영업 승계), 제88조(집단급식소)</li> <li>·「식품위생법 시행규칙」 제43조(영업의 신고 등), 제43조의2(영업의 등록 등), 제43조의3(등록사항의 변경), 제44조(폐업신고), 제48조(영업자 지위승계 신고)</li> <li>·「건강기능식품에 관한 법률」 제6조(영업의 신고 등)</li> </ul>
관련지침	·2025 식품안전관리지침

위기단계	업무	유형
C (0)		
B (0)		
A (6)	<ul style="list-style-type: none"> <li>·식품접객업소 신고처리(식품접객업소 옥외영업, 공유주방운영업 등)</li> <li>* 신고허가, 시설조사 등</li> <li>·건강기능식품업 신고처리</li> <li>·식품 등 수입판매업, 유통판매업 신고처리</li> <li>·집단급식소 및 집단급식소 식품판매업 신고처리</li> <li>·식품제조 및 식품첨가물제조업 품목보고 승인관리</li> <li>·방역수칙 준수 및 안내</li> </ul>	신고 접수·수리·보고 가입·승인 홍보·안내·캠페인

A단계 업무 조정여부	조정 여부		<input type="checkbox"/> 조정 <input checked="" type="checkbox"/> 미조정	
	<input type="checkbox"/> 삭제	업무명		
		삭제사유		
	<input type="checkbox"/> 하향조정	(조정단계) 업무명	(    단계)	
		조정사유		
담당자	담당부서(과/팀)		담당자(성명/직위)	전화번호
	위생과/식품행정팀		남건모/주무관	02-3153-9085
	위생과/식품행정팀		조진욱/주무관	02-3153-9185
	위생과/식품안전팀		박규호/주무관	02-3153-9182
	위생과/식품안전팀		이예진/주무관	02-3153-9189

기능3	· 보건의료인 및 보건의료기관 등에 대한 지도·관리·육성과 국민보건 향상을 위한 지도·관리
사업16	· 식품위생관리 - (16.1.) 식품위생 영업자 위생교육 관리 - (16.2.) 식중독 예방관리 - (16.3.) 위생자 단체 관리 - (16.4.) 어린이급식관리지원센터 운영관리 - (16.5.) 식품진흥기금 운용
고려사항	
관련법령	· 「식품위생법」 제33조(소비자식품위생감시원), 제86조(식중독에 관한 조사 보고), 제89조(식품진흥기금) · 「식품위생법 시행령」 제18조(소비자식품위생감시원의 자격 등) · 「어린이 식생활안전관리 특별법」 제6조(어린이 기호식품 조리·판매업소 관리), 제21조(어린이급식관리지원센터 등 설치·운영), 제21조의2(급식소의 등록)
관련지침	· 2025 식품안전관리지침

위기단계	업무	유형
C (5)	<ul style="list-style-type: none"><li>· 식품진흥기금 운용계획 수립</li><li>· 식품진흥기금 시설개선자금 융자 지원</li><li>· 식중독 예방관리 홍보 및 캠페인</li><li>· 필수 위생교육 실시 및 관리</li><li>· 식품 위생 단체 관리 및 지원</li><li>* 위생단체 역량강화 및 지원 등</li></ul>	계획수립·보고 홍보·안내·캠페인 기관·담당자관리 조직·단체 운영
B (4)	<ul style="list-style-type: none"><li>· 식중독 예방관리 교육(비대면)</li><li>· 식품 위생 영업자 위생교육(비대면)</li><li>· 식품위생업소 지도점검</li><li>· 행정처분 및 소송</li></ul>	교육·상담·평가(비대면) 지도·점검 행정처분·소송
A (4)	<ul style="list-style-type: none"><li>· 식중독 발생 시 방역소독 협조</li><li>· 어린이급식관리지원센터 위탁운영 및 관리</li><li>· 어린이급식관리지원센터 위탁금 교부</li><li>· 방역수칙준수 및 안내</li></ul>	연계협력·체계 위탁기관·운영관리 예산 조정·배분·교부 홍보·안내·캠페인

A단계 업무 조정여부	조정 여부		□ 조정 ■ 미조정	
	□ 삭제	업무명		
		삭제사유		
	□ 하향조정	(조정단계) 업무명	( 단계)	
		조정사유		
담당자	담당부서(과/팀)		담당자(성명/직위)	전화번호
	위생과/식품행정팀		김민재/주무관	02-3153-9086
	위생과/식품행정팀		김찬미/주무관	02-3153-9083
	위생과/식품안전팀		조은아/주무관	02-3153-9183
	위생과/식품안전팀		박규호/주무관	02-3153-9182
	위생과/식품안전팀		이예진/주무관	02-3153-9189

기능3	· 보건의료인 및 보건의료기관 등에 대한 지도·관리·육성과 국민보건 향상을 위한 지도·관리
사업17	· 식품안전관리 - (17.1.) 총무계획 수립(식품사고 위기대응 분야) - (17.2.) 식품접객업소 지도 및 점검 - (17.3.) 식품위생 일반관리 및 민원처리 - (17.4.) 식품허위·과대 광고 모니터링 및 고발 - (17.5.) 1339부정불량 식품 단속 및 수거검사 - (17.6.) 어린이 식품안전관리
고려사항	
관련법령	· 「식품위생법」 제47조의2(식품접객업소의 위생등급 지정 등) · 「어린이 식생활안전관리 특별법」 제5조(어린이 식품안전보호구역 지정), 제6조(어린이 기호식품 조리·판매업소 관리)
관련지침	· 부정불량식품의 신고포상금 운영 지침(식품의약품안전처)

위기단계	업무	유형
C (12)	· 총무계획 수립 및 운영 * 식품사고 분야 · 식품사고 위기대응 매뉴얼 현행화 · 건강기능식품 모니터링 및 관리 · 지하수 사용 업소 채수 관리 · 지하수 검사 결과 점검 관리 · 식품접객업소 원산지 관리 및 보고 · 유통식품 수거검사 · 식품 제조가공업 생산실적 관리 · 식품접객업소 어린이놀이시설 안전관리 · 식품 허위과대광고 모니터링 및 고발처리 · 어린이 식품안전보호구역 지정 및 운영관리 · 어린이 기호식품 판매업소 지도관리	계획수립·보고 자료작성·확인·검토 모니터링 기관·담당자관리 지도·점검 수거·폐기 시설 확충 및 장비·물품관리 선정통보 위탁기관·운영관리
B (6)	· 식품접객업소 지도점검 · 식품접객업소 행정처분 및 소송 · 유통식품 수거검사 및 유통부적합 식품 시스템 입력 및 보고 · 집단급식시설 점검 및 위생관리 · 1399 부정불량식품 민원 신고센터 관리 · 1399 부정불량식품 민원 신고처리 * 수거검사, 포상금 지급 등	지도·점검 행정처분·소송 신속·즉시보고 위탁기관 운영관리 신고 접수·수리·보고
A (3)	· 식품접객업소 소상공인 지원업무 협조 · 민원대응 및 처리 * 새울연계 민원, 국민신문고, 유선, 방문, 1339 부정불량식품 민원 등 · 방역수칙준수 및 영업제한 안내	연계협력·체계 민원접수·처리 홍보·안내·캠페인

A단계 업무 조정여부	조정 여부		□ 조정 ■ 미조정	
	□ 삭제	업무명		
		삭제사유 (조정단계)		
	□ 하향조정	업무명	( 단계)	
		조정사유		
담당자	담당부서(과/팀)		담당자(성명/직위)	전화번호
	위생과/식품행정팀		조진욱/주무관	02-3153-9185
	위생과/식품행정팀		남건모/주무관	02-3153-9085
	위생과/식품행정팀		김찬미/주무관	02-3153-9083
	위생과/식품안전팀		조은아/주무관	02-3153-9183
	위생과/식품안전팀		박규호/주무관	02-3153-9182
	위생과/식품안전팀		이예진/주무관	02-3153-9189



기능3	<ul style="list-style-type: none"> <li>· 보건의료인 및 보건의료기관 등에 대한 지도·관리·육성과 국민보건 향상을 위한 지도·관리</li> </ul>
사업18	<ul style="list-style-type: none"> <li>· 음식문화개선사업               <ul style="list-style-type: none"> <li>- (18.1.) 음식점 위생등급평가제</li> <li>- (18.2.) 안심 및 모범업소 관리</li> <li>- (18.3.) 소비자 식품위생 감시원 관리</li> </ul> </li> </ul>
고려사항	
관련법령	<ul style="list-style-type: none"> <li>· 「식품위생법」 제32조(위생등급), 제33조(소비자식품위생감시원), 제47조(위생등급), 제47조의2(식품접객업소의 위생등급 지정 등)</li> <li>· 「식품위생법 시행령」 제18조(소비자식품위생 감시원의 자격 등), 제32조(위생등급)</li> <li>· 「식품위생법 시행규칙」 제61조(우수업소·모범업소의 지정 등), 제61조의2(위생등급의 지정절차 및 위생등급 공표·표시의 방법), 제61조의3제1항(위생등급 유효기간의 연장 등)</li> </ul>
관련지침	<ul style="list-style-type: none"> <li>· 모범음식점 지정 및 운영 관리 지침</li> </ul>

위기단계	업무	유형
C (7)	<ul style="list-style-type: none"> <li>· 음식점 위생등급평가제 신청업소 지정·평가</li> <li>· 음식점 위생등급평가제 신청업소 컨설팅 및 사후관리</li> <li>· 음식점 위생등급 평가 관련 지도점검</li> <li>· 모범음식점 신청 및 지정               <ul style="list-style-type: none"> <li>* 지정증 교부, 시설조사</li> </ul> </li> <li>· 모범음식점 지도점검</li> <li>· 소비자 식품위생 감시원 위촉 및 운영</li> <li>· 소비자 식품위생 감시원 교육 및 활동</li> </ul>	선정·통보 지도·점검 사후관리 신고·접수·수리·보고 조직·단체 운영 서비스 운영지원 교육·상담·평가
B (0)		
A (0)		

A단계 업무 조정여부	조정 여부		□ 조정      ■ 미조정	
	□ 삭제	업무명	(    단계)	
		삭제사유		
	□ 하향조정	(조정단계) 업무명		
		조정사유		
담당자	담당부서(과/팀)		담당자(성명/직위)	전화번호
	위생과/식품행정팀		김찬미/주무관	02-3153-9083

기능4	·보건의료기관관련 기관, 단체, 학교, 직장 등과의 협력체계 구축
사업19	·감염병관리협의체구성운영
고려사항	·사업추진 행정절차 간소화 여부
관련법령	·「감염병예방법」 ·「지방자치단체조례」(서울특별시 마포구 감염병의 예방 및 관리에 관한 조례)
관련지침	·감염병 관리 사업 안내 지침

위기단계	업무	유형
C (6)	<ul style="list-style-type: none"> <li>·법정감염병 발생 신고 및 관련 역학정보 제공 독려</li> <li>·환자 발생 예방에 대한 지원 협조</li> <li>·감염병 역학조사 협조</li> <li>·감염병 병원체 감시사업 참여 협조</li> <li>·협의체 회의(교육) 운영</li> <li>·기타 감염병관리사업에필요한 업무 협조</li> </ul>	조직·단체 운영
B (0)		
A (0)		

A단계 업무 조정여부	조정 여부		□ 조정      ■ 미조정	
	□ 삭제	업무명		
		삭제사유		
	□ 하향조정	(조정 단계) 업무명	(     단계)	
		조정사유		
담당자	담당부서(과/팀)		담당자(성명/직위)	전화번호
	보건행정과/감염병관리팀		이유빈/주무관	02-3153-9034

기능4	·보건의료기관관련 기관, 단체, 학교, 직장 등과의 협력체계 구축
사업19	·아동치과주치의사업지역협의체 운영
고려사항	·사업추진 행정절차 간소화 여부
관련법령	·「지방자치단체조례」(서울특별시마포구 학생 치과주치의 및 아동 의료지원에 관한 조례)
관련지침	서울시 학생 및 아동 치과주치의사업안내

위기단계	업무	유형
C (4)	<ul style="list-style-type: none"> <li>·취약계층 아동 의료지원 대상 선정</li> <li>·의료지원 범위 및 기준 등 사항 심의</li> <li>·지역 아동·청소년의 구강건강 관련 문제 자문지원</li> <li>·학교, 보건소, 지역아동센터 의료 및 학부모 등 지역자원 연계</li> </ul>	계획수립 보고 서비스 운영·지원 조직·단체 운영
B (0)		
A (0)		

A단계 업무 조정여부	조정 여부		<input type="checkbox"/> 조정 <input checked="" type="checkbox"/> 미조정	
	<input type="checkbox"/> 삭제	업무명		
		삭제사유		
	<input type="checkbox"/> 하향조정	(조정 단계) 업무명	(     단계)	
		조정사유		
담당자	담당부서(과/팀)		담당자(성명/직위)	전화번호
	의약과/의무팀		장영은/주무관	02-3153-9171

기능4	·보건의료기관관련 기관, 단체, 학교, 직장 등과의 협력체계 구축
사업19	·재활협의체 운영
고려사항	·사업추진 행정절차 간소화 여부
관련법령	·장애인 건강권 및 의료접근성 보장에 관한 법률 제4조
관련지침	2025년 지역사회중심재활사업지침(보건복지부)

위기단계	업무	유형
C (4)	<ul style="list-style-type: none"> <li>· 사례 관리 대상자 선정</li> <li>· 위원단과 자원 연계 및 해결방안 논의</li> <li>· 대상자에게 적합한 지역자원 연계 및 발굴</li> <li>· 사례관리 수행 결과 및 보고 발표</li> </ul>	계획수립 보고 서비스 운영·지원 · 사례 관리 운영
B (0)		
A (0)		

A단계 업무 조정여부	조정 여부		<input type="checkbox"/> 조정 <input checked="" type="checkbox"/> 미조정	
	<input type="checkbox"/> 삭제	업무명		
		삭제사유		
	<input type="checkbox"/> 하향조정	(조정 단계) 업무명	(     단계)	
		조정사유		
담당자	담당부서(과/팀)		담당자(성명/직위)	전화번호
	건강동행과/건강돌봄팀		조은일/주무관	02-3153-9845

기능5	· 국민건강증진, 구강건강, 영양관리사업 및 보건교육
사업20	· 지역사회 금연사업 - (22.1.) 금연 환경 조성 - (22.2.) 보건소 금연클리닉 운영 - (22.3.) 찾아가는 이동금연클리닉 운영
고려사항	
관련법령	· 「국민건강증진법」 제8조(금연 및 절주운동 등), 제25조(기금의 사용 등)
관련지침	· 2025 지역사회 통합건강증진사업 안내(금연)

위기단계	업무	유형
C (11)	<ul style="list-style-type: none"> <li>· 금연클리닉 대상자 등록 및 상담</li> <li>· 금연클리닉 물품지원 및 정보제공</li> <li>· 금연클리닉 대상자 추서관리</li> <li>· 국가건강검진 수검자 사후관리</li> <li>* '금연 필요자' 대상 상담·홍보·정보제공 등</li> <li>· 흡연예방 홍보, 안내 및 캠페인</li> <li>· 찾아가는 금연클리닉 운영(이동금연클리닉)</li> <li>· 금연구역 지정 등 환경 조성</li> <li>* 금연구역 지정 관리, 금연표지판 등 설치 등</li> <li>· 금연구역 지도·점검</li> <li>* 흡연단속 및 과태료 부과</li> <li>· 행정처분 및 소송</li> <li>· 금연관련 조례 제개정</li> <li>· 타 금연지원서비스 연계·협력(지역금연지원센터 등)</li> </ul>	서비스 운영·지원 지도·점검 조례 제·개정 대상자 등록·관리(기존/신규) 교육·상담·평가 현금·현물 지원 사후관리 홍보·안내·캠페인 연계협력·체계 행정처분 소송
B (3)	<ul style="list-style-type: none"> <li>· 금연클리닉 대상자 등록 및 상담(비대면)</li> <li>· 금연클리닉 물품지원 및 정보제공(비대면)</li> <li>· 흡연예방 홍보, 안내 및 캠페인(비대면)</li> </ul>	교육·상담·평가(비대면) 현금·현물 지원 홍보·안내·캠페인(비대면)
A (0)		

A단계 업무 조정여부	조정 여부		□ 조정    ■ 미조정	
	□ 삭제	업무명		
		삭제사유		
	□ 하향조정	(조정단계) 업무명	(    단계)	
		조정사유		
담당자	담당부서(과/팀)		담당자(성명/직위)	전화번호
	건강동행과/건강증진팀		김미희/주무관	02-3153-9053
	건강동행과/건강증진팀		문성은/주무관	02-3153-9054

기능5	· 국민건강증진, 구강건강, 영양관리사업 및 보건교육
사업21	· 음주폐해예방관리사업 - (23.1.) 음주폐해 예방관리 사업 - (23.2.) 지역사회 환경조성 및 제도개선
고려사항	
관련법령	· 「국민건강증진법」 제8조(금연 및 절주운동 등) 제1항, 제2항, 제4항, 제6항 · 「국민건강증진법」 제8의3(절주문화조성 및 알코올 남용·의존 관리), 제8의4(금주구역 지정) · 「청소년 보호법」 제2조4호가목(청소년유해약물), 제28조(청소년유해약물 등의 판매·대여 등의 금지)
관련지침	· 2025 지역사회 통합건강증진사업 안내(음주폐해예방)

위기단계	업무	유형
C (7)	<ul style="list-style-type: none"> <li>· 음주폐해예방 교육 및 상담(방문)</li> <li>· 국가건강검진 수검자 사후관리(동의자) * '절주 필요자' 대상 상담·홍보·정보제공 등</li> <li>· 음주폐해예방 홍보 및 캠페인</li> <li>· 절주서포터즈 연계 운영</li> <li>· 주류광고 모니터링</li> <li>· 금주구역 지정 및 관리</li> <li>· 민·관·학 협의체 구성</li> </ul>	교육·상담·평가 사후관리 홍보·안내·캠페인 조직·단체 운영 모니터링 선정·통보 협의체 운영
B (2)	<ul style="list-style-type: none"> <li>· 음주폐해예방 교육 및 상담(비대면)</li> <li>· 음주폐해예방 홍보, 안내 및 캠페인(비대면)</li> </ul>	교육·상담·평가(비대면) 홍보·안내·캠페인(비대면)
A (0)		

A단계 업무 조정여부	조정 여부		□ 조정    ■미조정	
	□ 삭제	업무명		
		삭제사유		
	□ 하향조정	(조정단계) 업무명	(    단계)	
		조정사유		
담당자	담당부서(과/팀)		담당자(성명/직위)	전화번호
	건강동행과/건강증진팀		문성은/주무관	02-3153-9054

기능5	· 국민건강증진, 구강건강, 영양관리사업 및 보건교육
사업22	· 신체활동사업 - (24.1.) 신체활동 사업 - (24.2.) 신체활동 친화적 환경조성
고려사항	
관련법령	· 「국민건강증진법」 제2조(정의), 제16조의2(신체활동장려사업의 계획수립·시행), 제16조의3(신체활동장려사업), 제19조(건강증진사업 등) · 「국민건강증진법 시행령」 제22조의2(신체활동장려사업) · 「국민건강증진법 시행규칙」 제17조의2(신체활동장려사업), 제19조(건강증진사업의 실시 등)
관련지침	· 2025 지역사회 통합건강증진사업 안내(신체활동)

위기단계	업무	유형
C (5)	<ul style="list-style-type: none"> <li>· 신체활동 교육 및 상담 * 1:1 운동처방 서비스</li> <li>· 국가건강검진 수검자 사후관리 * 「신체활동 필요자」, 「근력활동 필요자」 대상 상담·정보제공·홍보 등</li> <li>· 주민참여 모임 운영 * 자조모임, 걷기 동아리 등</li> <li>· 신체활동 환경조성 * 건강계단, 건강공원 만들기 등</li> <li>· 신체활동 홍보, 안내 및 캠페인</li> </ul>	교육·상담·평가 사후관리 홍보·안내·캠페인 서비스 운영·지원 조직·단체 운영
B (3)	<ul style="list-style-type: none"> <li>· 신체활동 교육 및 상담(비대면)</li> <li>· 신체활동 프로그램 운영(비대면) * 모바일 걷기 앱 활용(비대면 걷기 챌린지 운영)</li> <li>· 신체활동 홍보, 안내 및 캠페인(비대면)</li> </ul>	교육·상담·평가(비대면) 서비스 운영·지원 홍보·안내·캠페인(비대면)
A (0)		

A단계 업무 조정여부	조정 여부		□ 조정      ■미조정	
	□ 삭제	업무명		
		삭제사유		
	□ 하향조정	(조정단계) 업무명	(    단계)	
		조정사유		
담당자	담당부서(과/팀)		담당자(성명/직위)	전화번호
	건강동행과/건강증진팀		임선태/주무관	02-3153-9055

기능5	· 국민건강증진, 구강건강, 영양관리사업 및 보건교육
사업23	· 영양관리사업 - (25.1.) 영양관리사업 - (25.2.) 건강과일바구니사업
고려사항	
관련법령	· 「국민건강증진법」 제15조(영양개선), 제16조(국민영양조사 등), 제19조(건강증진사업 등) · 「국민건강증진법 시행규칙」 제19조(건강증진사업의 실시 등) · 「국민영양관리법」 제3조(국가 및 지방자치단체의 의무), 제8조(국민영양관리시행계획), 제10조(영양·식생활 교육사업), 제11조(영양취약계층 등의 영양관리사업) · 「국민영양관리법 시행규칙」 제3조(시행계획의 수립시기 및 추진절차 등)
관련지침	· 2025 지역사회 통합건강증진사업 안내(영양), 국민영양관리시행계획 2025년 시행결과 및 2026년 시행계획 작성 안내

위기단계	업무	유형
C (7)	<ul style="list-style-type: none"> <li>· 국민영양관리 시행계획 계획수립 및 제출</li> <li>· 영양 교육·상담·평가(개별 및 집단)</li> <li>· 대상기관(자) 선정 및 관리 <ul style="list-style-type: none"> <li>* 기존 지역아동센터, 학교 등</li> </ul> </li> <li>· 국가건강검진 수검자 사후관리(동의자) <ul style="list-style-type: none"> <li>* '영양상담 필요자' 대상 상담·홍보·정보제공 등</li> </ul> </li> <li>· 건강과일바구니 건강간식 구입 및 제공</li> <li>· 영양관리 홍보, 안내 및 캠페인</li> <li>· 국민영양관리 시행계획 시행결과 보고</li> </ul>	계획수립·보고 교육·상담·평가 홍보·안내·캠페인 사후관리 대상자 등록·관리 선정·통보 현금·현물 지원
B (3)	<ul style="list-style-type: none"> <li>· 영양 교육·상담·평가(비대면)</li> <li>· 대상기관(자) 선정 및 관리(비대면) <ul style="list-style-type: none"> <li>* 기존 지역아동센터, 학교 등</li> </ul> </li> <li>· 영양관리 홍보, 안내 및 캠페인(비대면)</li> </ul>	교육·상담·평가(비대면) 선정·통보 홍보·안내·캠페인(비대면)
A (0)		

A단계 업무 조정여부	조정 여부		□ 조정      ■ 미조정	
	□ 삭제	업무명		
		삭제사유		
	□ 하향조정	(조정단계) 업무명	(    단계)	
		조정사유		
담당자	담당부서(과/팀)		담당자(성명/직위)	전화번호
	건강동행과/건강증진팀		선우희진/주무관	02-3153-9056



기능5	· 국민건강증진, 구강건강, 영양관리 사업 및 보건교육
사업24	· 영양플러스사업
고려사항	
관련법령	· 「국민건강증진법」 제15조(영양개선), 제19조(건강증진사업 등) · 「국민영양관리법」 제3조(국가 및 지방자치단체의 의무), 제10조(영양·식생활 교육사업), 제11조(영양취약계층 등의 영양관리사업)
관련지침	· 2025 지역사회 통합건강증진사업 안내(영양)

위기단계	업무	유형
C (2)	· 대상자 영양교육 및 상담, 평가(대면) · 대상자 가정방문 상담	교육·상담·평가
B (3)	· 영양플러스 사업신청 및 접수(신규, 비대면) · 대상자 영양교육 및 상담, 평가(신규, 비대면) · 영양관리 홍보, 안내 및 캠페인(비대면)	대상자 등록·관리(신규) 교육·상담·평가(비대면) 홍보·안내·캠페인(비대면)
A (2)	· 기존 대상자 보충식품 지원 * 식품구매계획, 식품발주, 검수 등 · 기존 대상자 영양교육 및 상담, 평가(비대면)	현금·현물 지원 교육·상담·평가(비대면)

A단계 업무 조정여부	조정 여부		(    단계)
	<input type="checkbox"/> 삭제	업무명	
		삭제사유	
	<input type="checkbox"/> 하향조정	(조정단계) 업무명	
		조정사유	
담당자	담당부서(과/팀)		전화번호
	건강동행과/건강증진팀		02-3153-9056

기능5	· 국민건강증진, 구강건강, 영양관리 사업 및 보건교육
사업25	· 비만예방관리사업 - (27.1.) 비만예방관리사업 - (27.2.) 건강돌봄놀이터 사업
고려사항	
관련법령	· 「국민건강증진법」 제3조(책임), 제6조(건강생활의 지원 등), 제12조(보건교육의 실시 등), 제19조(건강증진사업 등), 제25조(기금의 사용 등) · 「지역보건법」 제10조(보건소의 설치), 제11조(보건소의 기능 및 업무)
관련지침	· 2024 지역사회 통합건강증진사업 안내(비만예방관리)

위기단계	업무	유형
C (5)	<ul style="list-style-type: none"> <li>· 비만예방관리(영양 및 신체활동) 교육 및 상담</li> <li>· 비만예방관리 프로그램 운영</li> <li>· 비만도 모니터링 및 건강습관 평가</li> <li>· 비만예방관리 홍보, 안내 및 캠페인</li> <li>· 국가건강검진 수검자 사후관리</li> </ul> <p>*비만상담 필요자 대상 영양, 신체활동, 금연, 음주 상담·정보제공·홍보 등</p>	<p>교육·상담·평가 서비스 운영·지원 홍보·안내·캠페인 사후관리</p>
B (4)	<ul style="list-style-type: none"> <li>· 비만예방관리 운영기관 선정(기준) * 지역아동센터, 학교 등</li> <li>· 비만예방관리(영양 및 신체활동) 교육 및 상담(비대면)</li> <li>· 비만예방관리 프로그램 운영(비대면)</li> <li>· 비만예방관리 홍보, 안내 및 캠페인(비대면)</li> </ul>	<p>선정·통보 교육·상담·평가(비대면) 서비스 운영·지원 홍보·안내·캠페인(비대면)</p>
A (0)		

A단계 업무 조정여부	조정 여부		<input type="checkbox"/> 조정	<input checked="" type="checkbox"/> 미조정
	<input type="checkbox"/> 삭제	업무명		
		삭제사유		
	<input type="checkbox"/> 하향조정	(조정단계) 업무명	(    단계)	
		조정사유		
담당자	담당부서(과/팀)		담당자(성명/직위)	전화번호
	건강동행과/건강증진팀		임선태/주무관	02-3153-9055
	건강동행과/건강증진팀		선우희진/주무관	02-3153-9056

기능5	· 국민건강증진, 구강건강, 영양관리 사업 및 보건교육
사업26	<ul style="list-style-type: none"> <li>· 구강보건사업 <ul style="list-style-type: none"> <li>- (28.1.) 불소용액 양치</li> <li>- (28.2.) 어린이, 노인 불소도포 및 어르신 스케일링</li> <li>- (28.3.) 장애인 구강건강관리사업(구강보건센터운영)</li> <li>- (28.4.) 구강보건교육 및 홍보</li> <li>- (28.5.) 아동치과주치의사업</li> </ul> </li> </ul>
고려사항	· 지자체의 여건에 맞는 사업 추진
관련법령	<ul style="list-style-type: none"> <li>· 「구강보건법」 제4조의2(구강보건의 날), 제5조(구강보건사업 기본계획의 수립), 제11조(수돗물불소농도조정사업의 관리), 제12조(학교 구강보건사업), 제14조(사업장 구강보건사업), 제15조(노인·장애인 구강보건사업 등)</li> <li>· 「구강보건법 시행령」 제2조(구강보건사업 기본계획의 내용), 제9조(학교 구강보건교육), 제11조(불소용액의 농도 등), 제13조(사업장 구강보건교육 내용)</li> <li>· 「구강보건법 시행규칙」 제10조(불소용액의 농도 등)</li> <li>· 「국민건강증진법」 제17조(구강보건사업의 계획수립·시행), 제18조(구강보건사업), 제19조 제2항 제4호(구강건강의 관리)</li> <li>· 「국민건강증진법 시행령」 제23조(구강건강사업)</li> <li>· 서울특별시 마포구 학생치과주치의 및 아동의료비지원에 관한 조례</li> </ul>
관련지침	<ul style="list-style-type: none"> <li>· 2025 지역사회 통합건강증진사업안내(구강보건)</li> <li>· 2025 서울시 학생 및 아동 치과주치의사업안내</li> </ul>

위기단계	업무	유형
C (8)	<ul style="list-style-type: none"> <li>· 구강보건사업기본계획 수립</li> <li>· 어린이 불소도포</li> <li>· 성인·노인 불소도포 및 스케일링 운영</li> <li>· 순회 구강건강관리</li> <li>· 지역주민 구강보건 교육 및 홍보</li> <li>· 생애주기별 구강보건 교육 및 홍보</li> <li>· 아동치과주치의사업</li> <li>· 취약계층구강관리</li> </ul>	계획수립·보고 서비스 운영·지원 교육·상담·평가 홍보·안내·캠페인 시설 확충 및 장비·물품관리
B (3)	<ul style="list-style-type: none"> <li>· (생애주기별, 지역주민) 구강보건 교육 및 상담(비대면)</li> <li>· 구강보건 홍보, 안내 및 캠페인(비대면)</li> <li>· 아동치과주치의사업 의료비지원(주치의치과)</li> </ul>	교육·상담·평가(비대면) 홍보·안내·캠페인(비대면) 현물, 현금 제공
A (0)		

A단계 업무 조정여부	조정 여부		■ 조정	□ 미조정
	■ 삭제	업무명	노인의치(틀니) 및 임플란트 지원	
		삭제사유	국민건강보험공단 업무	
	□ 하향조정	(조정단계) 업무명	(     단계)	
		조정사유		
담당자	담당부서(과/팀)		담당자(성명/직위)	전화번호
	의약과/의무팀		장영은/주무관	02-3153-9171
	의약과/의무팀		강혜린/주무관	02-3153-9177

기능5	· 국민건강증진 구강건강 영양관리 사업 및 보건교육
사업28	· 모바일 헬스케어사업
고려사항	· 해당 보건소에 한함
관련법령	· 「보건의료기본법 제41조(만성질환의 예방 및 관리)
관련지침	· 2025 보건소 모바일 헬스케어 사업 안내서

위기단계	업무	유형
C (4)	<ul style="list-style-type: none"> <li>· 대상자 모니터링</li> <li>· 신규 대상자 선정</li> <li>· 대상자(영양 및 신체활동) 교육 및 상담</li> <li>· 대상자 서비스 참여 전후 결과 확인 및 환류</li> </ul>	모니터링 대상자 등록·관리(신규) 교육·상담·평가 서비스 운영·지원
B (7)	<ul style="list-style-type: none"> <li>· 기존 대상자 관리(비대면)</li> <li>· 물품 구입 및 지원(디바이스 등)</li> <li>· 대상자(영양 및 신체활동) 교육 및 상담(비대면)</li> <li>· 보건소 방문 검진(최초·중간·최종)</li> <li>· 건강검진 이후 상담 및 정보제공(비대면)               <ul style="list-style-type: none"> <li>* 대사증후군, 심뇌혈관질환 유소견자 대상</li> </ul> </li> <li>· 타 건강증진사업연계(비대면)               <ul style="list-style-type: none"> <li>* 금연, 영양, 신체활동 등</li> </ul> </li> <li>· 사업홍보 안내 및 캠페인(비대면)</li> </ul>	대상자 등록·관리(기존) 현금·현물 지원 교육·상담·평가(비대면) 진료·치료·검진 연계협력·체계 홍보·안내·캠페인(비대면)
A (0)		

A단계 업무 조정여부	조정 여부		<input type="checkbox"/> 조정	<input checked="" type="checkbox"/> 미조정
	<input type="checkbox"/> 삭제	업무명		
		삭제사유		
	<input type="checkbox"/> 하향조정	(조정단계) 업무명	(     단계)	
		조정사유		
담당자	담당부서(과/팀)		담당자(성명/직위)	전화번호
	의약과/만성질환관리팀		장지영/주무관	02-3153-9993

※ 감염병 위기 시 해당 ‘유행감염병’ 업무는 미포함

기능6	· 감염병의 예방 및 관리
사업29	<ul style="list-style-type: none"> <li>· 감염병 대응체계 구축 <ul style="list-style-type: none"> <li>- (30.1.) 감염병 대응 계획 수립 및 시행</li> <li>- (30.2.) 지역사회 민관 협조체계 구축</li> <li>- (30.3.) 지역사회 감염병 발생 감시</li> <li>- (30.4.) 감염병 역학조사</li> <li>- (30.5.) 호흡기 전담클리닉 운영</li> </ul> </li> </ul>
고려사항	· 감염병 관련 계획은 상시 준비하여 대응
관련법령	· 「감염병예방법」 제4조(국가 및 지방자치단체의 책무), 제7조(감염병 예방 및 관리 계획의 수립 등), 제15조(감염병환자 등의 파악 및 관리), 제18조(역학조사), 제35조(사·도별 감염병 위기관리대책의 수립 등), 제34조(감염병 위기관리대책의 수립·시행)
관련지침	· 2025 감염병관리사업 지침

위기단계	업무	유형
C (4)	<ul style="list-style-type: none"> <li>· 감염병 현장조치 행동매뉴얼 현행화</li> <li>· 질병정보 모니터요원 신청접수 및 지정</li> <li>· 질병정보 모니터요원 교육</li> <li>· 감염병자료 분석 및 정보 환류</li> </ul>	자료작성·확인·검토 조직·단체 운영 교육·상담·평가 조사·분석
B (5)	<ul style="list-style-type: none"> <li>· 감염병 예방관리 기본계획 수립</li> <li>· 감염병 재난안전 계획 수립</li> <li>· 총무계획 수립 <ul style="list-style-type: none"> <li>* 감염병관리 부문</li> </ul> </li> <li>· 호흡기 전담클리닉 신청접수 및 지정안내</li> <li>· 감염병 역학조사반 편성 및 운영 <ul style="list-style-type: none"> <li>* 1~3급 감염병, 식중독 감염병 등</li> </ul> </li> </ul>	계획수립·보고 선정·통보 조직·단체 운영
A (1)	· 민관 협조체계 대상 감염병 신고 독려	연계협력·체계

A단계 업무 조정여부	조정 여부		(     단계)
	<input type="checkbox"/> 삭제	업무명	
		삭제사유	
	<input type="checkbox"/> 하향조정	(조정단계) 업무명	
		조정사유	
담당자	담당부서(과/팀)		전화번호
	보건행정과/감염병관리팀		이유빈/주무관
	보건행정과/방역대응팀		오예찬/주무관

기능6	·감염병의 예방 및 관리
사업30	·수인성·식품매개 감염병 예방관리 및 대응 - (31.1.) 수인성 감염병 예방관리 및 대응 - (31.2.) 식품매개 감염병 예방관리 및 대응
고려사항	
관련법령	·「감염병예방법」 제4조(국가 및 지방자치단체의 책무), 제7조(감염병 예방 및 관리 계획의 수립 등), 제13조(보건소장 등의 보고 등), 제15조(감염병환자 등의 파악 및 관리), 제18조(역학조사), 제49조(감염병의 예방조치)
관련지침	·2025 감염병관리사업 지침

위기단계	업무	유형
C (1)	·수인성·식품매개 감염병 예방 홍보	홍보·안내·캠페인
B (2)	·수인성·식품매개 감염병 예방교육(비대면) ·비상응소훈련 실시	교육·상담·평가(비대면)
A (5)	·수인성·식품매개 감염병 신고접수 및 보고 ·수인성·식품매개 감염병 검체 채취·보관 및 의뢰 ·수인성·식품매개 감염병 역학조사 ·수인성·식품매개 감염병 환자관리 ·감염환자 입원치료 및 해제 안내	신속·즉시보고 검체채취·의뢰 조사·분석 대상자 등록·관리(기존/신규) 홍보·안내·캠페인

A단계 업무 조정여부	조정 여부		(     단계)
	<input type="checkbox"/> 삭제	업무명	
		삭제사유	
	<input type="checkbox"/> 하향조정	(조정단계) 업무명	
		조정사유	
담당자	담당부서(과/팀)		전화번호
	보건행정과/감염병관리팀		이유빈/주무관 02-3153-9034

\* 매독, 임질, 클라미디아, 연성하감, 성기단순포진, 침균콘딜롬

기능6	· 감염병의 예방 및 관리
사업31	· 성매개감염병 예방관리 및 대응
고려사항	· 지역 내 민간의료기관 접근성 고려
관련법령	· 「감염병예방법」 제4조(국가 및 지방자치단체의 책무), 제13조(보건소장 등의 보고 등), 제15조(감염병환자 등의 파악 및 관리), 제18조(역학조사), 제19조(건강진단), 제49조(감염병의 예방조치) · 「성매개감염병 및 후천성면역결핍증 건강진단규칙」 제5조(수시 건강진단), 제6조(건강진단의 실시)
관련지침	· 2025 감염병관리사업 지침, 2025 성매개감염병 관리지침

위기단계	업무	유형
C (4)	<ul style="list-style-type: none"> <li>· 표본감시기관 추천 및 자료수집, 관리               <ul style="list-style-type: none"> <li>* 기관 관리대장 작성, 운영비 지원, 신고현황 분석 등</li> </ul> </li> <li>· 성매개감염병 예방 홍보, 안내 및 캠페인</li> <li>· 진료소 및 의료기관 지도감독</li> <li>· 성매개감염병 관리 실적보고               <ul style="list-style-type: none"> <li>* 감염병 웹보고</li> </ul> </li> </ul>	조사·분석 홍보·안내·캠페인 지도·점검 계획 수립·보고
B (3)	<ul style="list-style-type: none"> <li>· 성매개감염병 진단 및 치료</li> <li>· 검체보관 및 시험의뢰</li> <li>· 성매개감염병 예방 교육               <ul style="list-style-type: none"> <li>* 지역주민, 성매개 건강진단 대상자, 의료기관 대상</li> </ul> </li> </ul>	진료 치료 검진 검체채취·의뢰 교육·상담·평가
A (1)	· 성매개감염병 환자 신고접수 및 보고	신속·즉시보고

A단계 업무 조정여부	조정 여부		□ 조정      ■ 미조정	
	□ 삭제	업무명		
		삭제사유		
	□ 하향조정	(조정단계) 업무명	(      단계)	
		조정사유		
담당자	담당부서(과/팀)		담당자(성명/직위)	전화번호
	보건행정과/감염병관리팀		이유빈/주무관	02-3153-9034
	보건행정과/감염병관리팀		이지은/주무관	02-3153-9032

기능6	· 감염병의 예방 및 관리
사업32	· 후천성면역결핍증 감염병예방관리 및 대응 - (33.1.) 후천성면역결핍증 감염병 예방관리 및 대응 - (33.2.) 후천성면역결핍증 치료비 지원
고려사항	
관련법령	<ul style="list-style-type: none"> <li>· 「감염병예방법」 제4조(국가 및 지방자치단체의 책무), 제7조(감염병 예방 및 관리 계획의 수립 등), 제13조(보건소장 등의 보고 등), 제15조(감염병환자 등의 파악 및 관리), 제18조(역학조사), 제19조(건강진단), 제49조(감염병의 예방조치)</li> <li>· 「후천성면역결핍증 예방법」 제3조(국가·지방자치단체 및 국민의 의무), 제5조(의사 또는 의료기관등의 신고), 제8조(검진 결과의 통보), 제9조(혈액, 장기, 조직 등의 검사), 제10조(역학조사)</li> <li>· 「후천성면역결핍증 예방법 시행규칙」 제2조(의사 또는 의료기관 등의 신고), 제7조(검진절차 및 신고 등), 제8조(혈액, 장기, 조직등의 검사), 제9조(확인검사)</li> <li>· 「성매개감염병 및 후천성면역결핍증 건강진단규칙」 제5조(수시 건강진단), 제6조(건강진단의 실시)</li> </ul>
관련지침	· 2024 감염병관리사업 지침, 2024 HIV/AIDS 관리지침

위기단계	업무	유형
C (1)	· HIV 예방교육 및 홍보	홍보·안내·캠페인
B (2)	· HIV 예방 교육(비대면) · HIV 선별검사 및 검체채취·의뢰	교육·상담·평가(비대면) 검체채취·의뢰
A (4)	<ul style="list-style-type: none"> <li>· HIV 환자 신고접수 및 보고 * 질병보건통합관리시스템(HASNet) 신고</li> <li>· HIV 환자 역학조사 * 질병관리청 에이즈관리과에 보고</li> <li>· HIV 환자 진료비 신청접수 및 처리 * 진료비 서류검토 및 비용 지급</li> <li>· HIV 관련 민원대응 및 처리</li> </ul>	신속·즉시보고 조사·분석 모니터링 신고 접수·수리·보고 민원 접수·처리

A단계 업무 조정여부	조정 여부		<input type="checkbox"/> 조정	<input checked="" type="checkbox"/> 미조정
	<input type="checkbox"/> 삭제	업무명		
		삭제사유		
	<input type="checkbox"/> 하향조정	(조정단계) 업무명	(     단계)	
		조정사유		
담당자	담당부서(과/팀)		담당자(성명/직위)	전화번호
	보건행정과/감염병관리팀		이지은/주무관	02-3153-9032



기능6	·감염병의 예방 및 관리
사업33	·기타 법정감염병 예방관리 및 대응 - (34.1.) 생물테러 감염병 예방 및 대응관리 - (34.2.) 해외유입 감염병(황열, 뎅기열, 웨스트나일열 등) 예방 및 대응관리
고려사항	·해당 보건소에 한함(한센병 관리사업)
관련법령	·「감염병예방법」 제4조(국가 및 지방자치단체의 책무), 제7조(감염병 예방 및 관리 계획의 수립 등), 제13조(보건소장 등의 보고 등), 제15조(감염병환자 등의 파악 및 관리), 제18조(역학조사), 제34조(감염병 위기관리대책의 수립·시행), 제49조(감염병의 예방조치)
관련지침	· 2025 감염병관리사업 지침

위기단계	업무	유형
C (2)	·기타 감염병 자료 분석 및 정보 관리 ·기타 감염병 예방 홍보 및 교육	조사·분석 교육·상담·평가
B (9)	·생물테러 감염병 초동대원 교육 및 훈련지원 보호구 구매 ·진드기·설치류 매개 감염병 집중관리지역 선정 ·표본감시기관 추천 및 관리지원 * 표본관리기관 운영비 지원 등 ·기타 감염병 방역기기 설치 ·국가비축용 항바이러스제 관리 ·관내 한센사업 기관에 대한 지원·지도 ·한센병 대상자 발견 및 정기검진 ·재가 한센인 교육 및 관리(비대면) ·한센병 이동진료반 활동 지원 및 협조 * 한국한센복지협회 연계협력	시설 확충 및 장비·물품관리 선정·통보 기관관리 위탁기관·운영관리 지도·점검 진료·치료·검진 교육·상담·평가(비대면) 서비스 운영·지원
A (6)	·기타 감염병 신고접수 및 현황보고 ·기타 감염병 검체 수거 및 검사의뢰 ·환자·접촉자(노출자) 역학조사 및 안내 ·기타 감염병 발생 감시 및 추진상황 점검 ·한센병 신고접수 및 보고 ·한센사업 대상자 관리(기준) * 재가치료 불가 한센 대상자, 무의무탁 한센 양로자, 한센 장애인 등을 조치	신속·즉시보고 검체채취·의뢰 조사·분석 모니터링 대상자 등록·관리(기준/신규)

A단계 업무 조정여부	조정 여부		(     단계 )
	<input type="checkbox"/> 삭제	업무명	
		삭제사유	
	<input type="checkbox"/> 하향조정	(조정단계) 업무명	
		조정사유	
담당자	담당부서(과/팀)		전화번호
	보건행정과/감염병관리팀		이유빈/주무관
	보건행정과/감염병관리팀		이지은/주무관
	보건행정과/방역병대응팀		오예찬/주무관

기능6	·감염병의 예방 및 관리
사업34	·결핵예방관리
고려사항	
관련법령	<ul style="list-style-type: none"> <li>·「감염병예방법」 제4조(국가 및 지방자치단체의 책무), 제7조(감염병 예방 및 관리 계획의 수립 등), 제13조(보건소장 등의 보고 등), 제15조(감염병환자 등의 파악 및 관리), 제18조(역학조사), 제49조(감염병의 예방조치)</li> <li>·「결핵예방법」 제7조(결핵관리사업 등), 제9조(결핵환자등 발생 시 조치), 제11조(결핵검진 등)</li> </ul>
관련지침	·2025 감염병관리사업 지침, 2025 결핵관리사업 지침

위기단계	업무	유형
C (3)	<ul style="list-style-type: none"> <li>·결핵 이동검진</li> <li>·민간공공협력 결핵관리사업(PPM사업) 분석, 평가</li> <li>·결핵예방 홍보 및 교육</li> </ul>	진료·치료·검진 조사·분석 홍보·안내·캠페인
B (5)	<ul style="list-style-type: none"> <li>·결핵관리 종합계획 수립</li> <li>·결핵 검진(내소)</li> <li>·결핵환자 접촉자 검진 및 관리(내소)</li> <li>·관련 의료기관 지도점검</li> <li>·결핵예방 교육(비대면)</li> </ul>	계획수립·보고 진료·치료·검진 지도 점검 교육·상담·평가(비대면)
A (8)	<ul style="list-style-type: none"> <li>·결핵환자 신고 접수 및 보고 * 결핵통합관리시스템 보고</li> <li>·결핵환자 취약성 평가 시행</li> <li>·잠복결핵 추구관리</li> <li>·사례상담 및 자원연계(사례관리요원)</li> <li>·결핵환자 역학조사 * 결핵 집단시설 접촉자 조사</li> <li>·결핵환자 치료 모니터링</li> <li>·비순응 결핵환자 복약관리(치료 독려)</li> <li>·민간공공협력 결핵관리사업(PPM사업) 운영</li> </ul>	신속·즉시보고 대상자 등록·관리(기존/신규) 서비스 운영·지원 조사·분석 모니터링 교육·상담·평가(비대면) 연계협력·체계 위탁기관·운영관리

A단계 업무 조정여부	조정 여부		(     단계 )
	<input type="checkbox"/> 삭제	업무명	
		삭제사유	
	<input type="checkbox"/> 하향조정	(조정단계) 업무명	
		조정사유	
담당자	담당부서(과/팀)		전화번호
	보건행정과/감염병관리팀		송운기/주무관 02)3153-6421
	보건행정과/감염병관리팀		임하리/주무관 02)3153-9036

기능6	· 감염병의 예방 및 관리
사업35	· 국가예방접종 지원사업
고려사항	· 예방접종 민간위탁 여부 고려
관련법령	· 「감염병예방법」 제24조(필수예방접종), 제25조(임시예방접종), 제26조(예방접종의 공고), 제26조의 2(예방접종 내역의 사전확인), 제27조(예방접종증명서), 제28조(예방접종 기록의 보존 및 보고 등), 제29조(예방접종에 관한 역학조사)
관련지침	· 2025년도 국가예방접종사업 관리지침, 2025-2026 절기 인플루엔자 국가예방접종 지원사업 관리지침, 2025년 예방접종 후 이상반응 관리지침

위기단계	업무	유형	
C (6)	<ul style="list-style-type: none"><li>· 보건소 예방접종 예약관리 및 민원응대</li><li>· 보건소 예방접종 시행<ul style="list-style-type: none"><li>* 일반 영유아 및 성인 국가예방접종, 65세 폐렴구균, 인플루엔자, 대상포진 등</li></ul></li><li>· 예방접종률 모니터링</li><li>· 위탁의료기관 지도점검 및 관리(사전, 정기)</li><li>· 지역주민 미접종자 접종안내 및 홍보</li><li>· 관련기관 정보공유 및 협조체계 유지<ul style="list-style-type: none"><li>* 지역 의사회 등</li></ul></li></ul>	대상자 등록·관리(기존/신규) 서비스 운영·지원 모니터링 지도·점검 협조·연계 홍보·안내·캠페인	
	B (1)	<ul style="list-style-type: none"><li>· 물품구입 및 관리</li></ul>	시설 확충 및 장비·물품관리
	A (4)	<ul style="list-style-type: none"><li>· 위탁의료기관 계약체결 및 해지</li><li>· 백신 수급 및 폐기관리</li><li>· 위탁의료기관 접종 비용상환 심사 및 지급<ul style="list-style-type: none"><li>* 시행비, 백신비, 비용상환 심사 및 지급</li></ul></li><li>· 예방접종 후 이상반응 신고접수 및 상담</li></ul>	계약·협약 체결 시설 확충 및 장비·물품관리 기관·담당자관리 위탁기관·운영관리 현금·현물 지원

A단계 업무 조정여부	조정 여부		□ 조정      ■ 미조정	
	□ 삭제	업무명		
		삭제사유		
	□ 하향조정	(조정단계) 업무명	(     단계)	
		조정사유		
담당자	담당부서(과/팀)		담당자(성명/직위)	전화번호
	건강동행과/예방접종팀		유효선/주무관	02-3153-9074

기능6	·감염병의 예방 및 관리
사업36	·방역소독 - (37.1.) 정화조 유충구제사업 - (37.2.) 취약지역 및 다중이용시설 방역소독 - (37.3.) 소독업 신고 및 변경사항 처리 - (37.4.) 소독의무대상시설 관리 - (37.5.) 소독업자 및 종사자 교육이수 지도점검
고려사항	
관련법령	·「감염병예방법」 제51조(소독의무)
관련지침	·2025 감염병관리사업 지침

위기단계	업무	유형
C (4)	·방역취약지(정화조 등) 현황 파악 ·소독점검 대상 시설 선정 ·방역기동반 직무교육 ·정화조 유충구제 소독	조사·분석 선정·통보 교육·상담·평가
B (5)	·하절기 민간대행 방역소독 및 지원 ·소독의무대상 시설 점검 및 행정처분 ·방역기동반 편성 및 운영 ·방역기동반 직무교육(비대면) ·방역소독장비 조사 및 정비	서비스 운영·지원 지도·점검 행정처분·소송 조직·단체 운영 교육·상담·평가(비대면) 시설 확충 및 장비·물품관리
A (3)	·유충제 및 방역물품 구입 ·소독업 신고 및 변경사항 처리 * 현장 시설조사 ·감염병 발생관련 방역 소독	시설 확충 및 장비·물품관리 신고 접수·수리·보고 서비스 운영·지원

A단계 업무 조정여부	조정 여부		■ 조정	□ 미조정
	□ 삭제	업무명		
		삭제사유		
	■ 하향조정	(조정단계) 업무명	( C 단계) 정화조 유충구제 소독	
		조정사유	정화조 유충구제 소독은 평시 업무 가능	
담당자	담당부서(과/팀)		담당자(성명/직위)	전화번호
	보건행정과/방역대응팀		김미림/주무관	02-3153-1673

기능7	<ul style="list-style-type: none"> <li>모성과 영유아의 건강유지·증진</li> </ul>
사업37	<ul style="list-style-type: none"> <li>임산부·영유아 관리               <ul style="list-style-type: none"> <li>(38.1.) 임산부 등록관리(산전, 산후관리)</li> <li>(38.2.) 임산부 및 아동 건강관리(영양제 지원, 산후우울증 관리 등)</li> <li>(38.3.) 모성 건강 증진사업</li> <li>(38.4.) 산후조리원 관리</li> </ul> </li> </ul>
고려사항	<ul style="list-style-type: none"> <li>감염병 위기 대응 인력 편성 시 모자보건사업 보조인력 등 비공무원은 투입 불가</li> <li>상대적으로 감염병에 취약한 임산부·영유아를 고려, 검사 및 역학조사 시설과 분리된 공간*에서 사업 추진하며, 정부24 '맘편한 임신' 또는 e보건소 등 활용하여 대면 업무 최소화               <ul style="list-style-type: none"> <li>* 별도 보건지소, 진료소, 건강생활지원센터를 활용</li> </ul> </li> </ul>
관련법령	<ul style="list-style-type: none"> <li>「모자보건법」 제8조(임산부의 신고 등), 제9조(모자보건수첩의 발급), 제10조의3(모유수유시설의 설치), 15조(산후조리업의 신고), 제15조의9(산후조리원의 폐쇄 등), 제15조의21(산후조리 관련 실태조사)</li> </ul>
관련지침	<ul style="list-style-type: none"> <li>2025 모자보건사업 안내, 2025 지역사회 통합건강증진사업 안내(여성·어린이 특화), 2025 산후조리원 관리 운영 편람</li> </ul>

위기단계	업무	유형
C (5)	<ul style="list-style-type: none"> <li>임산부 산전·산후 건강관리</li> <li>임산부 및 영유아 대상 물품(유착기 등) 대여</li> <li>모성 및 영유아, 모성 건강 증진 교육 및 상담</li> <li>보건소 모유수유클리닉 운영 및 수유실 관리</li> <li>모자보건사업 홍보</li> </ul>	서비스운영·지원 현금·현물 지원 교육·상담·평가 시설 확충 및 장비·물품관리 홍보·안내·캠페인
B (4)	<ul style="list-style-type: none"> <li>모성 및 영유아, 성 건강 증진 상담(비대면)</li> <li>산전·산후우울증 관리(비대면)</li> <li>관내 의료기관 모자보건수첩 배부(비대면)</li> <li>산후조리원 지도 및 점검</li> </ul>	교육·상담·평가(비대면) 지도·점검 현금·현물 지원
A (2)	<ul style="list-style-type: none"> <li>임산부 등록 및 영양제·모자보건수첩 등 지원(비대면)               <ul style="list-style-type: none"> <li>-철분제·엽산제 건강기능식품 우편배송 제공</li> <li>-모자보건수첩 제작 또는 임신·출산 모바일앱 활용 안내</li> </ul> </li> <li>산후조리업 신고 접수·처리 및 관리</li> </ul>	신고 접수·수리·보고 시설 확충 및 장비·물품관리 현금·현물 지원

A단계 업무 조정여부	조정 여부		<input type="checkbox"/> 조정 <input checked="" type="checkbox"/> 미조정	
	<input type="checkbox"/> 삭제	업무명		
		삭제사유		
	<input type="checkbox"/> 하향조정	(조정단계) 업무명	(     단계)	
		조정사유		
담당자	담당부서(과/팀)		담당자(성명/직위)	전화번호
	건강동행과/햇빛센터모자보건팀		김주영/주무관	02-3153-9072

기능7	· 모성과 영유아의 건강유지·증진
사업38	· 영유아 예방적 건강관리 <ul style="list-style-type: none"> <li>- (39.1.) 미숙아 및 선천성이상아 의료비 지원</li> <li>- (39.2.) 선천성 대사이상 검사 및 환아관리</li> <li>- (39.3.) 선천성 난청 검사 및 보청기 지원</li> <li>- (39.4.) 취학전 아동 눈 수술비 지원사업</li> <li>- (39.5.) 산모·신생아 건강관리 지원사업</li> <li>- (39.6.) 영유아 예방접종비 지원</li> </ul>
고려사항	· 의료비 신청기한 연장 및 소급적용 가능여부 고려 * 지역별 상황 및 사업부서 공문 등
관련법령	· 「모자보건법」 제9조의2(미숙아 등의 정보 기록·관리), 제10조(임산부·영유아·미숙아 등의 건강관리 등), 제15조의 18(산후조리도우미의 지원) · 「모자보건법 시행령」 제13조(임산부·영유아 및 미숙아 등의 건강관리 등) · 「모자보건법 시행규칙」 제5조(임산부·영유아 및 미숙아 등의 건강관리 등) · 「저출산·고령사회 기본법」 제8조(자녀의 출산과 보육 등), 제10조(경제적 부담의 경감) · 「사회서비스 이용 및 이용권 관리에 관한 법률」 제4조(국가 등의 책무), 제5조(사회서비스 제공계획)
관련지침	· 2025 모자보건사업 안내, 2025 지역사회 통합건강증진사업 안내(여성·어린이 특화), 2024 건강검진사업 안내, 2025 산모·신생아 건강관리지원사업 안내

위기단계	업무	유형
C(0)		
B(0)		
A(6)	<ul style="list-style-type: none"> <li>· 영유아 예방접종비 지원               <ul style="list-style-type: none"> <li>- 영유아 예방접종비 지원 신청접수 및 비용지급</li> </ul> </li> <li>· 산모·신생아 건강관리               <ul style="list-style-type: none"> <li>- 의료비 지원 사전 기본상담 및 대면상담</li> <li>- 산모·신생아 건강관리 대상자 신청접수(온라인, 방문)</li> <li>- 산모·신생아 사업비 예탁</li> </ul> </li> <li>· 취학 전 아동 눈 수술비 지원사업               <ul style="list-style-type: none"> <li>- 취학 전 아동 눈 수술비 지원 신청접수 및 비용지급</li> </ul> </li> <li>· 선천성 난청검사 및 보청기 지원               <ul style="list-style-type: none"> <li>- 의료비 지원 사전 기본상담 및 대면상담</li> <li>- 청각선별검사 지원신청 접수 및 비용 지급</li> <li>- 보청기 지원 신청접수 및 비용 지급</li> </ul> </li> <li>· 선천성 대사이상 검사 및 환아관리               <ul style="list-style-type: none"> <li>- 의료비 지원 사전 기본상담 및 대면상담</li> <li>- 선천성 대사이상 검사비 신청접수</li> <li>- 대상자 제출서류 확인 및 검사비 지급</li> <li>- 선천성 대사이상 환아 의료비 지원</li> </ul> </li> <li>· 미숙아 및 선천성이상아 의료비 지원               <ul style="list-style-type: none"> <li>- 의료비 지원 사전 기본상담 및 대면상담</li> <li>- 미숙아 및 선천성이상아 출생 신고접수</li> <li>- 대상자 소득 지원기준 적합여부 산정 및 의료비 지급</li> </ul> </li> </ul>	교육·상담·평가 대상자 등록·관리(기준/신규) 선정·통보 예탁관리 현금·현물 지원

A단계 업무 조정여부	조정 여부		□ 조정 ■ 미조정	
	□ 삭제	업무명		
		삭제사유		
	□ 하향조정	(조정단계) 업무명	(     단계)	
		조정사유		
담당자	담당부서(과/팀)		담당자(성명/직위)	전화번호
	건강동행과/햇빛센터모자보건팀		안수진/주무관	02-3153-9144

기능7	· 모성과 영유아의 건강유지·증진
사업39	· 임산부·영유아 의료비 지원 - (40.1.) 청소년산모 임신·출산 의료비 지원사업 - (40.2.) 난임부부 시술비 지원사업 - (40.3.) 고위험 임산부 의료비 지원사업 - (40.4.) 저소득층 기저귀·조제분유 지원사업
고려사항	· 의료비 신청기한 연장 및 소급적용 가능여부 고려 * 지역별 상황 및 사업부서 공문 등
관련법령	· 「모자보건법」 제9조의2(미숙아 등의 정보 기록·관리), 제10조(임산부·영유아·미숙아의 건강관리 등) · 「모자보건법 시행령」 제13조(임산부·영유아 및 미숙아등의 건강관리 등) · 「모자보건법 시행규칙」 제5조(임산부·영유아 및 미숙아등의 건강관리 등)
관련지침	· 2025 모자보건사업 안내

위기단계	업무	유형
C(1)	· 고위험 임산부 의료비 지원사업 - 고위험 임산부 의료비 지원 실적보고	계획수립·보고
B(0)		
A(4)	· 저소득층 기저귀·조제분유 지원사업 - 저소득 기저귀·조제분유 지원 기본상담 및 대면상담 등 · 고위험 임산부 의료비 지원사업 - 의료비 지원 사전 기본상담 및 대면상담 - 고위험 임산부 의료비 지원 신청접수 - 고위험 임산부 의료비 지원 대상자 선정기준 조사 - 고위험 임산부 의료비 지원 대상자 선정 및 의료비 지원 · 난임부부 시술비 지원사업 - 난임부부 시술비 지원 실적보고 및 예산배정 - 의료비 지원 사전 기본상담 및 대면상담 - 난임부부 시술비 신청 접수(온라인, 방문) - 난임부부 시술비 지원 대상자 선정기준 조사 * 제출자료 검토, 대상자 선정, 지원결정 - 난임부부 시술비 지급 · 청소년산모 임신·출산 의료비 지원사업 - 청소년산모 임신·출산 의료비 예약 - 청소년산모 임신·출산 의료비 지원 대상자 관리	예약관리 대상자 등록·관리(기존/신규) 교육·상담·평가(대면) 선정·통보 현금·현물 지원

A단계 업무 조정여부	조정 여부		<input type="checkbox"/> 조정	<input checked="" type="checkbox"/> 미조정
	<input type="checkbox"/> 삭제	업무명		
		삭제사유		
	<input type="checkbox"/> 하향조정	(조정단계) 업무명	(     단계)	
		조정사유		
담당자	담당부서(과/팀)		담당자(성명/직위)	전화번호
	건강동행과/햇빛센터모자보건팀		김지연/주무관	02-3153-9111
	건강동행과/햇빛센터모자보건팀		장윤희/주무관	02-3153-9088

기능8	· 여성·노인·장애인 등 보건의료 취약계층의 건강유지·증진
사업40	· 지역사회 중심 재활사업
고려사항	· 취약계층(장애인) 대상 서비스 고려
관련법령	<ul style="list-style-type: none"> <li>· 「장애인 건강권 및 의료접근성 보장에 관한 법률」 제4조(국가와 지방자치단체의 책무)</li> <li>· 「장애인 차별금지 및 권리구제 등에 관한 법률」 제31조(건강권에서의 차별금지)</li> <li>· 「지역보건법」 제11조(보건소의 기능 및 업무)</li> <li>· 「공공보건의료에 관한 법률」 제7조(공공보건의료기관의 의무)</li> <li>· 「장애인복지법」 제18조(의료와 재활치료), 제34조(재활상담 등의 조치)</li> <li>· 「장애인건강권법」 제8조(장애인 건강관리사업), 제15조(재활운동 및 체육)</li> </ul>
관련지침	· 2025 지역사회 통합건강증진사업 안내(지역사회 중심 재활)

위기단계	업무	유형
C (6)	<ul style="list-style-type: none"> <li>· 대상자 군별 건강증진서비스(신규) <ul style="list-style-type: none"> <li>* 집중관리군, 정기관리군, 자기역량지원군</li> </ul> </li> <li>· 관련기관 연계서비스 <ul style="list-style-type: none"> <li>* 자문의료기관, 보조기센터 등 관련기관 연계</li> </ul> </li> <li>· 대상자 군별 프로그램 운영 <ul style="list-style-type: none"> <li>* 방문재활프로그램, 그룹운동프로그램, 사회참여프로그램</li> </ul> </li> <li>· 연계병원 퇴원관리 상담</li> <li>· 장애인 건강관리 사례관리</li> <li>· 지역사회 홍보, 안내 및 캠페인</li> </ul>	대상자 등록·관리(신규) 연계협력 체계 교육·상담·평가 서비스 운영·지원 홍보·안내·캠페인(대면)
	<ul style="list-style-type: none"> <li>· 대상자 군별 건강증진서비스(신규, 기존) <ul style="list-style-type: none"> <li>* 집중관리군, 정기관리군, 자기역량지원군</li> </ul> </li> <li>· 장애인 건강관리 사례관리(비대면)</li> <li>· 지역사회 재활 협의체 운영(비대면)</li> </ul>	대상자 등록·관리(신규, 기존) 교육·상담·평가 서비스 운영·지원 연계협력·체계(비대면)
	<ul style="list-style-type: none"> <li>· 대상자 군별 건강증진서비스(비대면) <ul style="list-style-type: none"> <li>* 집중관리군, 정기관리군</li> </ul> </li> </ul>	대상자 등록·관리(비대면) 상담·교육·안내

A단계 업무 조정여부	조정 여부		<input type="checkbox"/> 조정	<input checked="" type="checkbox"/> 미조정
	<input type="checkbox"/> 삭제	업무명		
		삭제사유		
	<input type="checkbox"/> 하향조정	(조정단계) 업무명	(     단계)	
		조정사유		
담당자	담당부서(과/팀)		담당자(성명/직위)	전화번호
	건강동행과/건강돌봄팀		조은일/주무관	02-3153-9845



기능8	· 여성·노인·장애인 등 보건의료 취약계층의 건강유지·증진
사업41	· AI-IOT 기반 어르신 건강관리사업
고려사항	· 해당 보건소에 한함
관련법령	· 「지역보건법」 제11조(보건소의 기능 및 업무), 제16조2(방문건강관리 전담공무원) · 「보건의료기본법」 제31조(평생국민건강관리사업) · 「공공보건의료에 관한 법률」 제7조(공공보건의료기관의 의무)
관련지침	· 2025 AI-IOT기반 어르신 건강관리사업 안내서

위기단계	업무	유형
C (5)	<ul style="list-style-type: none"> <li>· 대상자 등록(신규)</li> <li>· 사전·사후 건강평가 및 등록</li> <li>· 스마트기기 구입 및 제공</li> <li>· 서비스 교육 및 상담</li> <li>· 사전·사후 건강평가</li> </ul>	대상자 등록·관리(신규) 서비스 운영·지원 현금·현물 지원 교육·상담·평가
B (5)	<ul style="list-style-type: none"> <li>· 대상자 관리(기존)</li> <li>· 대상자 맞춤형서비스 제공 * '오늘건강 앱(APP)' 및 활동량계 활용</li> <li>· 대상자 모니터링</li> <li>· 서비스 교육 및 상담(비대면)</li> <li>· 사업 홍보, 안내 및 캠페인(비대면)</li> </ul>	대상자 등록·관리(기존) 서비스 운영·지원 모니터링 교육·상담·평가(비대면) 홍보·안내·캠페인(비대면)
A (0)		

A단계 업무 조정여부	조정 여부		<input type="checkbox"/> 조정	<input checked="" type="checkbox"/> 미조정
	<input type="checkbox"/> 삭제	업무명		
		삭제사유		
	<input type="checkbox"/> 하향조정	(조정단계) 업무명	(     단계)	
		조정사유		
담당자	담당부서(과/팀)		담당자(성명/직위)	전화번호
	건강동행과/방문보건팀		박정선/주무관	02-3153-9103

기능9	· 정신건강증진 및 생명존중에 관한 사항
사업43	· 정신건강증진사업 - (43.1.) 정신건강증진사업 - (43.2.) 자살예방사업 - (43.3.) 중독관리사업
고려사항	· 취약계층(대상자) 고려 · 직영·위탁운영 여부 고려 * 위탁운영 시 업무내용 및 업무절차가 다를 수 있으나, 해당 사업의 업무는 모두 작성 · 중독관리센터 운영 여부 고려
관련법령	· 「정신건강복지법」 제12조(국가와 지방자치단체의 정신건강증진사업 등의 추진), 제15조(정신건강복지센터의 설치 및 운영), 제53조(정신건강심의위원회의 설치·운영) · 「정신건강복지법」 제4조(국가와 지방자치단체의 책무), 제15조의3(중독관리통합지원센터의 설치 및 운영)
관련지침	· 2025 정신건강사업 안내, 2025 자살예방사업 안내

위기단계	업무	유형
C (8)	· 정신건강복지 기본계획 수립 · 정신건강 검진 · 정신건강 및 자살예방 홍보 및 캠페인 · 정신건강 교육 및 상담 · 생명지킴이 양성 및 생명존중 교육 · 지역사회 연계협력 * 사회복지시설, 유관기관 등 · 중독질환 가족지원사업 * 사례관리, 교육 및 상담, 정보제공 · 지역사회 안전망 조성사업(환경조성)	계획수립·보고 진료·치료·검진 홍보·안내·캠페인 조직·단체운영 서비스 운영·지원 교육·상담·평가 연계협력·체계
	· 정신질환 대상자 관리(신규) · 정신건강 선별검사 및 상담·평가 · 정신건강 교육 및 상담(비대면) · 생명지킴이 양성 및 생명존중 교육(비대면) · 정신건강서비스 지원 * 심리지원(마음안심버스 운영), 재활지원 · 중독정신질환자 초기사정 · 중독문제 조기발견 및 단기개입 서비스 · 정신건강 및 자살예방 홍보, 안내 및 캠페인(비대면)	대상자 등록·관리(신규) 교육·상담·평가(비대면) 조직·단체운영 서비스 운영·지원 홍보·안내·캠페인(비대면)
	· 예산 편성 및 운영관리 · 정신질환자 치료비·약제비 지원 · 정신건강 위기개입(응급대응) 업무 · 정신질환 대상자 관리(기존) · 재난심리지원 서비스 · 정신건강심의(심사)위원회 운영 · 마포구 정신건강복지센터 운영 관리 · 정신재활시설 및 정신요양시설 운영 · 정신건강 사례관리 · 자살유족지원 서비스	예산 조정·배분·교부 현금·현물 지원 대상자 등록·관리(기존) 조직·단체 운영 위탁기관·운영관리 서비스 운영·지원

A단계 업무 조정여부	조정 여부		□ 조정 ■ 미조정	
	□ 삭제	업무명		
		삭제사유		
	□ 하향조정	(조정단계) 업무명	(     단계)	
		조정사유		
담당자	담당부서(과/팀)		담당자(성명/직위)	전화번호
	보건행정과/정신건강팀		신윤정/주무관	02-3153-9042
	보건행정과/정신건강팀		박안나/주무관	02-3153-9043
	보건행정과/정신건강팀		박은미/주무관	02-3153-9044
	보건행정과/정신건강팀		이다연/주무관	02-3153-9048

기능9	<ul style="list-style-type: none"> <li>정신건강증진 및 생명존중에 관한 사항</li> </ul>
사업44	<ul style="list-style-type: none"> <li>치매관리사업               <ul style="list-style-type: none"> <li>(44.1.) 치매 조기검진 사업</li> <li>(44.2.) 치매환자 맞춤형 사례관리사업</li> <li>(44.3.) 치매 인식개선 및 홍보사업</li> <li>(44.4.) 치매환자 쉼터 및 가족지원사업</li> </ul> </li> </ul>
고려사항	<ul style="list-style-type: none"> <li>취약계층(대상자) 고려</li> <li>직영·위탁운영 여부 고려</li> <li>* 위탁운영 시 업무내용 및 업무절차가 다를 수 있으나, 해당 사업의 업무는 모두 작성</li> </ul>
관련법령	<ul style="list-style-type: none"> <li>「치매관리법」 제3조(국가 등의 의무), 제6조(치매관리종합계획의 수립 등), 제12조(치매환자의 의료비 지원사업), 제11조(치매검진사업), 제12조의2(치매환자의 가족지원 사업), 제17조(치매안심센터의 설치), 제18조(비용의 지원)</li> </ul>
관련지침	<ul style="list-style-type: none"> <li>2025 치매정책사업 안내</li> </ul>

위기단계	업무	유형
C (9)	<ul style="list-style-type: none"> <li>치매환자 맞춤형 사례관리</li> <li>치매 인식개선 및 예방교육(대면)</li> <li>치매관련 안심마을 운영</li> <li>치매 인식개선 홍보 및 캠페인</li> <li>치매 파트너스 운영</li> <li>치매환자 가족 및 보호자 지원(자조모임 등)</li> <li>지역사회 치매 협의체 운영</li> <li>배회가능 어르신 인식표 보급</li> <li>* 시스템 등록, 배회인식표, 배회감지기 배부 등</li> <li>치매 공공후견 운영지원</li> <li>* 후견 대상자 발굴, 선정, 심판청구 및 감독</li> </ul>	서비스 운영·지원 교육·상담·평가 홍보·안내·캠페인 조직·단체 운영 현금·현물 지원 연계협력·체계
B (3)	<ul style="list-style-type: none"> <li>치매관련 교육 및 상담(비대면)</li> <li>치매관리 종합계획 수립</li> <li>치매 인식개선 홍보, 안내 및 캠페인(비대면)</li> </ul>	교육·상담·평가(비대면) 계획수립·보고 홍보·안내·캠페인(비대면)
A (6)	<ul style="list-style-type: none"> <li>예산편성 및 운영관리</li> <li>마포구 치매안심센터 운영 관리</li> <li>치매 조기검진(대면, 비대면)</li> <li>* (필요시) 선별검사, 정밀검사 수행</li> <li>치매환자 등록관리 및 상담(신규 비대면)</li> <li>치매검사비 지원</li> <li>* 지원접수, 지원여부 심의 및 검사의뢰, 대상자 통보 및 비용청구</li> <li>치매환자 조호물품 구입 및 지원</li> </ul>	예산 조정·배분·교부 대상자 등록·관리(신규) 교육·상담·평가(비대면) 현금·현물 지원 진료·치료·검진 위탁기관·운영관리

A단계 업무 조정여부	조정 여부		<input type="checkbox"/> 조정	<input checked="" type="checkbox"/> 미조정
	<input type="checkbox"/> 삭제	업무명		
		삭제사유		
	<input type="checkbox"/> 하향조정	(조정단계) 업무명	(     단계)	
		조정사유		
담당자	담당부서(과/팀)		담당자(성명/직위)	전화번호
	건강동행과/방문보건팀		장지영/주무관	02-3153-9062

기능10	· 지역주민에 대한 진료, 건강검진 및 만성질환 등의 질병관리에 관한 사항
사업45	· 진료서비스 및 진료지원 - (45.1.) 진료 - (45.2.) 건강검진 등의 신고수리
고려사항	· 지역상황 및 유형(대도시, 농어촌 등) 고려 · 지역 내 민간의료기관 접근성 고려
관련법령	· 「지역보건법」 제11조(보건소의 기능 및 업무), 제23조(건강검진 등의 신고) · 「의료기사 등에 관한 법률」 제2조(의료기사의 종류 및 업무) · 「장애인복지법」 제18조(의료와 재활치료) · 「장애인건강권 및 의료접근성보장에 대한 법률」 제7조(장애인 건강검진사업)
관련지침	

위기단계	업무	유형
C (2)	· 건강진단결과서, 진단서, 처방전 등 제증명 발급 · 건강검진 신고접수 및 신고수리 * 제출서류 검토 및 검진기관 신고확인서 발급	제증명 발급 신고 접수·수리·보고
B (2)	· 장애인 물리재활치료 · (필요 시) 보건소 진료 및 검사 * 일반진료: 성인병진료(고혈압, 당뇨, 고지혈증) * 치과진료: 구강검진	진료·치료·검진
A (0)		

A단계 업무 조정여부	조정 여부		■ 조정	□ 미조정
	■ 삭제	업무명	보건의료원 24시간 진료	
		삭제사유	해당사항 없음	
	□ 하향조정	(조정단계) 업무명	(     단계)	
		조정사유		
담당자	담당부서(과/팀)		담당자(성명/직위)	전화번호
	보건행정과/보건기획팀		이용휘/주무관	02-3153-9011
	보건행정과/보건기획팀		최주연/주무관	02-3153-9015
	보건행정과/보건기획팀		김하연/주무관	02-3153-9012
	의약과/의무팀		장영은/주무관	02-3153-9171
	건강동행과/건강돌봄팀		조은일/주무관	02-3153-9845

기능10	· 지역주민에 대한 진료, 건강검진 및 만성질환 등의 질병관리에 관한 사항
사업46	· 건강검진사업 <ul style="list-style-type: none"> <li>- (46.1.) 일반건강검진</li> <li>- (46.2.) 생애전환기 건강검진</li> <li>- (46.3.) 저소득층 건강검진</li> <li>- (46.4.) 영유아 건강검진 사업</li> <li>- (46.5.) 영유아 발달장애 정밀검사비 지원사업</li> </ul>
고려사항	· 기간연장 및 소급적용 가능 여부 고려
관련법령	· 「건강검진기본법」 제5조(국가와 지방자치단체의 의무) · 「국민건강보험법」 제52조(건강검진) · 「의료급여법」 제14조(건강검진)
관련지침	· 2025 건강검진사업 안내

위기단계	업무	유형
C (1)	· 건강검진 유선수검 독려 및 홍보	홍보·안내·캠페인
B (0)		
A (2)	· 건강검진 비용 예탁(공단) <ul style="list-style-type: none"> <li>- 예탁금 정산현황 파악·조치</li> <li>* 일반건강검진, 생애전환기, 저소득층 영유아 건강검진</li> <li>* 정산현황 및 미환수내역 확인 등</li> </ul> · 영유아 발달장애 정밀검사비 지원 <ul style="list-style-type: none"> <li>- 검사비 신청접수 및 비용지급</li> <li>* 소득기준 및 검진결과 적합여부 확인</li> <li>* 정밀검사 확인서 발급</li> </ul>	예탁관리 대상자 등록·관리 현금·현물 지원

A단계 업무 조정여부	조정 여부		<input type="checkbox"/> 조정	<input checked="" type="checkbox"/> 미조정	
	<input type="checkbox"/> 삭제	업무명			
		삭제사유			
	<input type="checkbox"/> 하향조정	(조정단계) 업무명	(     단계)		
		조정사유			
담당자	담당부서(과/팀)		담당자(성명/직위)	전화번호	
	건강동행과/햇빛센터모자보건팀		안수진/주무관	02-3153-9111	
	의약과/검진팀		정다워/주무관	02-3153-9142	

기능10	·지역주민에 대한 진료, 건강검진 및 만성질환 등의 질병관리에 관한 사항
사업47	·국가암 검진 사업
고려사항	·취약계층 대상 고려 ·신청기한 연장 및 소급적용 인정 가능 여부 고려 * 사업부서 공문 및 지침 등
관련법령	·「암관리법」 제11조(암검진사업) ·「암관리법 시행령」 제6조(암검진사업의 범위), 제7조(암검진사업의 대상자 등), 제8조(암검진 사업 대상 암의 종류·검진주기 등), 제9조(암환자의 의료비 지원사업의 범위)
관련지침	·2025 암 검진사업 안내

위기단계	업무	유형
C (2)	·암 검진 유선수검 독려 ·암 검진 수검자 사후관리	홍보·안내·캠페인 사후관리
B (1)	·국가 암검진 수검 현황 관리	대상자 등록·관리(기존/신규)
A (1)	·암 검진 비용 예탁(공단)	예탁관리

A단계 업무 조정여부	조정 여부		□ 조정      ■ 미조정	
	□ 삭제	업무명		
		삭제사유		
	□ 하향조정	(조정단계) 업무명	(     단계)	
		조정사유		
담당자	담당부서(과/팀)		담당자(성명/직위)	전화번호
	보건행정과/감염병관리팀		임하리/주무관	02-3153-9036

기능10	· 지역주민에 대한 진료, 건강검진 및 만성질환 등의 질병관리에 관한 사항
사업48	· 심뇌혈관질환 예방관리사업
고려사항	
관련법령	· 「심뇌혈관질환법」 제3조(국가 등의 의무), 제7조(심뇌혈관질환 예방사업)
관련지침	· 2025 지역사회 통합건강증진사업 안내(심뇌혈관질환 예방관리)

위기단계	업무	유형
C (5)	<ul style="list-style-type: none"> <li>· 심뇌혈관예방관리 대상 내소자 검진</li> <li>· 대사증후군 및 심뇌혈관질환 유소견자 사후관리</li> <li>· 국가건강검진 수검자 사후관리</li> <li>* '대사증후군 및 심뇌혈관질환 유소견자' 대상 상담·정보제공 등</li> <li>· 심뇌혈관예방관리 교육 및 프로그램 운영</li> <li>* 고혈압·당뇨 등록관리사업 등</li> <li>· 심뇌혈관예방관리 홍보 및 캠페인</li> </ul>	진료·치료·검진 사후관리 교육·상담·평가 홍보·안내·캠페인
B (2)	<ul style="list-style-type: none"> <li>· 심뇌혈관예방관리 대상자 교육 및 상담(비대면)</li> <li>· 심뇌혈관예방관리 홍보, 안내 및 캠페인(비대면)</li> </ul>	교육·상담·평가(비대면) 홍보·안내·캠페인(비대면)
A (0)		

A단계 업무 조정여부	조정 여부		<input type="checkbox"/> 조정	<input checked="" type="checkbox"/> 미조정
	<input type="checkbox"/> 삭제	업무명		
		삭제사유		
	<input type="checkbox"/> 하향조정	(조정단계) 업무명	(     단계)	
		조정사유		
담당자	담당부서(과/팀)		담당자(성명/직위)	전화번호
	의약과/만성질환관리팀		장지영/주무관	02-3153-9993

기능10	·지역주민에 대한 진료, 건강검진 및 만성질환 등의 질병관리에 관한 사항
사업49	·아토피·천식 예방관리사업
고려사항	
관련법령	·「보건의료기본법」 제39조(주요질병관리체계의 확립), 제41조(만성질환의 예방 및 관리) ·「국민건강증진법」 제6조의1항(건강친화 환경조성 및 건강생활의 지원 등)
관련지침	·2025 지역사회 통합건강증진사업 안내(아토피·천식 예방관리), 2025 아토피천식 안심학교 운영안내서, (사) 한국천식알레르기협회 인증 아토피천식 안심학교 평가안내서

위기단계	업무	유형
C (2)	·아토피·천식 예방관리 교육 * 자조모임, 주민대상 교육 등 ·아토피·천식 예방관리 홍보 및 정보제공	교육·상담·평가 홍보·안내·캠페인
	·아토피·천식 예방관리 교육(비대면) ·아토피·천식 안심학교 기관 선정 및 운영 - 안심학교 알레르기질환 환자 관리(모니터링) - 안심학교 대상자별 교육 - 안심학교 응급상황 대응체계 구축 및 상시 모니터링 ·아토피·천식 예방관리 홍보, 안내 및 캠페인(비대면)	교육·상담·평가(비대면) 선정·통보 서비스 운영·지원 대상자등록·관리 모니터링 홍보·안내·캠페인(비대면)
	A (1) ·취약계층 알레르기질환 환자치료 지원 * 검사비, 약제비, 치료비, 보습제 등	현금·현물 지원

A단계 업무 조정여부	조정 여부		(     단계)
	<input type="checkbox"/> 삭제	업무명	
		삭제사유	
	<input type="checkbox"/> 하향조정	(조정단계) 업무명	
		조정사유	
담당자	담당부서(과/팀)		전화번호
	보건행정과/정신건강팀		양은채/주무관 02-3153-1675



기능10	·지역주민에 대한 진료, 건강검진 및 만성질환 등의 질병관리에 관한 사항
사업50	·일차의료 만성질환관리 시범사업
고려사항	·해당 보건소에 한함
관련법령	·「보건의료기본법」 제41조(만성질환의 예방 및 관리)
관련지침	·일차의료 만성질환관리 시범사업 안내

위기단계	업무	유형
C (4)	<ul style="list-style-type: none"> <li>·지역사회 만성질환 현황 모니터링 및 평가</li> <li>·지역의사회 및 지역 내 공공·민간자원 지원</li> <li>·일차의료 만성질환관리 지역운영위원회 운영</li> <li>·타 서비스 연계</li> </ul>	모니터링 서비스 운영·지원 연계협력·체계
B (3)	<ul style="list-style-type: none"> <li>·사업참여 의료기관 지원</li> <li>·연계의료 환자 교육·상담 제공(비대면)</li> <li>·만성질환관리 홍보 및 안내 및 캠페인(비대면)</li> </ul>	기관·담당자관리 교육·상담·평가(비대면) 홍보·안내·캠페인(비대면)
A (0)		

A단계 업무 조정여부	조정 여부		<input type="checkbox"/> 조정	<input checked="" type="checkbox"/> 미조정
	<input type="checkbox"/> 삭제	업무명		
		삭제사유		
	<input type="checkbox"/> 하향조정	(조정단계) 업무명	(     단계)	
		조정사유		
담당자	담당부서(과/팀)		담당자(성명/직위)	전화번호
	의약과/만성질환관리팀		이주은/주무관	02-3153-9057

기능10	· 지역주민에 대한 진료, 건강검진 및 만성질환 등의 질병관리에 관한 사항
사업51	· 마포건강관리센터 운영
고려사항	· 해당 보건소에 한함
관련법령	· 「지역보건법」 제11조(보건소의 기능 및 업무) · 「보건의료기본법」 제41조(만성질환의 예방 및 관리) · 「국민건강증진법」 제19조(건강증진사업 등)
관련지침	· 2025 서울특별시 대사증후군 관리사업 안내서

위기단계	업무	유형
C (8)	<ul style="list-style-type: none"> <li>· 마포건강관리센터 내소자 관리</li> <li>· 대사증후군 검진 및 전문가별(간호, 영양, 운동) 상담·교육 제공</li> <li>· 대사증후군 등록대상자 추구관리</li> <li>· 대사증후군 이동검진 운영 (사업장, 생활터 등)</li> <li>· 국가건강검진 수검자 사후관리 등록위한 대사증후군 검진·상담·교육 제공</li> <li>· 1차진료실 만성질환자 진료안내·상담·교육</li> <li>· 마포건강관리센터 홍보 및 캠페인</li> <li>· 타 서비스 연계</li> </ul>	진료·치료·검진 사후관리 교육·상담·평가 홍보·안내·캠페인 연계협력·체계
B (3)	<ul style="list-style-type: none"> <li>· 대사증후군 등록 대상자 전문가별(간호, 영양, 운동) 상담·교육 제공(비대면)</li> <li>· 1차진료실 만성질환자 상담·교육(비대면)</li> <li>· 마포건강관리센터 홍보 및 안내 및 캠페인(비대면)</li> </ul>	교육·상담·평가(비대면) 홍보·안내·캠페인(비대면)
A (0)		

A단계 업무 조정여부	조정 여부		□ 조정      ■ 미조정	
	□ 삭제	업무명		
		삭제사유		
	□ 하향조정	(조정단계) 업무명	(     단계)	
		조정사유		
담당자	담당부서(과/팀)		담당자(성명/직위)	전화번호
	의약과/만성질환관리팀		이주은/주무관	02-3153-9057

기능11	·가정 및 사회복지시설 등 방문하여 행하는 보건의료 및 건강관리사업
사업52	·방문건강관리사업 - (52.1.) 생애주기별 방문 건강관리 서비스 - (52.2.) 폭염 및 한파 대비 교육 및 홍보 - (52.3.) 감염예방 방역물품, 건강꾸러미 등 제공
고려사항	
관련법령	·「지역보건법」 제11조(보건소의 기능 및 업무)
참고자료	· 2025 지역사회 통합건강증진사업(방문건강관리) 안내서

위기단계	업무	유형
C (3)	<ul style="list-style-type: none"> <li>·맞춤형 건강관리서비스 제공 * 대면·가정방문·내소교육</li> <li>·경로당 건강증진프로그램(집합) 운영</li> <li>·타 보건복지서비스 연계(필요시) * 암센터 등</li> </ul>	서비스 운영·지원 연계협력·체계
B (3)	<ul style="list-style-type: none"> <li>·방문건강관리사업 대상자 등록(신규)</li> <li>·서비스 제공내역 지역보건의료정보시스템 입력</li> <li>·방문건강관리 홍보 및 안내 및 캠페인(비대면)</li> </ul>	대상자 등록·관리(신규) 계획수립·보고 홍보·안내·캠페인(비대면)
A (4)	<ul style="list-style-type: none"> <li>·방문건강관리사업 대상자 관리(기존)</li> <li>·건강교육 제공(비대면) * 간호, 운동, 영양 관련 교육 및 상담</li> <li>·간호 및 보충물품(영양제 등) 구입, 지원</li> <li>·폭염 및 한파 대비 물품 구입, 지원</li> </ul>	대상자 등록·관리(기존) 교육·상담·평가(비대면) 현금·현물 지원

A단계 업무 조정여부	조정 여부		(     단계)	□ 조정     ■ 미조정
	□ 삭제	업무명		
		삭제사유		
	□ 하향조정	(조정단계) 업무명		
		조정사유		
담당자	담당부서(과/팀)		담당자(성명/직위)	전화번호
	건강동행과/방문보건팀		임 진/주무관	02-3153-9063

기능12	·기타 의료비 지원 등
사업53	·암환자 의료비 지원사업
고려사항	·신청접수 기한 연장 고려
관련 법령	·「암관리법」 제13조(암환자의 의료비 지원사업 등)
관련지침	·2025 암환자 의료비지원 사업 안내

위기단계	업무	유형
C (0)		
B (1)	·암관리 종합계획 수립	계획수립·보고
A (2)	·의료비 지원 사전 기본상담 ·(어린이, 성인) 암환자 의료비지원 신청접수 및 제출자료 검토·지원통보	교육·상담·평가 현금·현물 지원

A단계 업무 조정여부	조정 여부		<input type="checkbox"/> 조정	<input checked="" type="checkbox"/> 미조정
	<input type="checkbox"/> 삭제	업무명		
		삭제사유		
	<input type="checkbox"/> 하향조정	(조정 단계) 업무명	(     단계)	
		조정사유		
담당자	담당부서(과/팀)		담당자(성명/직위)	전화번호
	보건행정과/감염병관리팀		임하리/주무관	02-3153-9036

기능12	· 기타 의료비 지원 등
사업54	· 기타 의료비 지원사업 - (54.1.) 희귀질환자 의료비 지원사업
고려사항	· 기간연장 및 소급적용 가능 여부 · 지역 내 타 공공기관 연계추진 가능성
관련법령	· 「희귀질환관리법」 제12조(의료비 지원사업), 제13조(금융정보 등의 제공) · 「희귀질환관리법 시행령」 제8조(의료비 지원사업)
관련지침	· 2025 희귀질환자 의료비지원 사업 지침

위기단계	업무	유형
C (0)		
B (0)		
A (6)	<ul style="list-style-type: none"> <li>· 희귀질환자 의료비 지원 사전 기본(비대면) 및 대면상담</li> <li>· 희귀질환자 의료비 지원 온라인 지원신청 접수</li> <li>· 희귀질환자 의료비 지원 대상자격 전산관리</li> <li>· 산정특례 여부 확인 및 소득·재산조사 의뢰</li> <li>· 제출자료 및 지원여부 검토 및 지원통보(우편)</li> <li>· 비용예탁 및 관리(건강보험공단)</li> </ul>	<p>교육·상담·평가 신고 접수·수리·보고 선정·통보 현금·현물 지원 예탁관리</p>

A단계 업무 조정여부	조정 여부		<input type="checkbox"/> 조정	<input checked="" type="checkbox"/> 미조정
	<input type="checkbox"/> 삭제	업무명		
		삭제사유		
	<input type="checkbox"/> 하향조정	(조정 단계) 업무명	(     단계)	
		조정사유		
담당자	담당부서(과/팀)		담당자(성명/직위)	전화번호
	보건행정과/감염병관리팀		임하리/주무관	02-3153-9036

기능12	·기타 의료비 지원 등
사업55	·장려금 및 기타 지원 - (54.1.) 첫만남 이용권, 임신부 교통비 지원
고려사항	·기간연장 및 소급적용 가능여부 ·지역 내 타 공공기관 연계 가능성
관련법령	·「보건의료기본법」 제4조(국가와 지방자치단체의 책임)
관련지침	

위기단계	업무	유형
C (0)		
B (0)		
A (2)	·첫만남 이용권 지급(비대면) ·임산부 교통비 지원(비대면)	현금·현물 지원

A단계 업무 조정여부	조정 여부		<input type="checkbox"/> 조정	<input checked="" type="checkbox"/> 미조정
	<input type="checkbox"/> 삭제	업무명		
		삭제사유		
	<input type="checkbox"/> 하향조정	(조정 단계) 업무명	(     단계)	
		조정사유		
담당자	담당부서(과/팀)		담당자(성명/직위)	전화번호
	건강동행과/햇빛센터모자보건팀		김주영/주무관	02-3153-9072

기능13	· 시설확충 및 운영지원
사업56	· 햇빛센터 확충
고려사항	<ul style="list-style-type: none"> <li>· 사업개요 <ul style="list-style-type: none"> <li>- 추진기간: 2022.10~2026.6.</li> <li>- 위 치: 합정동 381-33번지 일원(합정동 복합문화복지시설 내)</li> <li>- 규 모: 지상 1층~3층(연면적 1286.73㎡)</li> <li>- 시설내용: (1층) 모두의 공간(담소실), 관리실 미화원휴게실 (2층) 햇빛센터지원실, 우울관리 및 난임상담실, 가족수유실, 보건지소사무실 (3층) 배움터 1,2 및 물품보관실</li> </ul> </li> <li>※ 센터 확충 계획 변경 가능</li> </ul>
관련법령	
관련지침	· 2025 모자보건사업 안내

위기단계	업무	유형
C (4)	<ul style="list-style-type: none"> <li>· 예산확보</li> <li>· 시설 공사 및 준공</li> <li>· 주요 장비·물품 구입 설치</li> <li>· 운영계획 수립·시행</li> </ul>	계획수립·보고 시설 확충 및 장비·물품관리 자료작성·확인·검토
B (0)		
A (0)		

A단계 업무 조정여부	조정 여부		<input type="checkbox"/> 조정	<input checked="" type="checkbox"/> 미조정
	<input type="checkbox"/> 삭제	업무명		
		삭제사유		
	<input type="checkbox"/> 하향조정	(조정 단계) 업무명	( 단계)	
		조정사유		
담당자	담당부서(과/팀)		담당자(성명/직위)	전화번호
	건강동행과/햇빛센터모자보건팀		김주영/주무관	02-3153-9072

## ① 지역보건의료계획 수립단 구성

### 1. 지역보건의료계획 수립단 조직도 및 명단

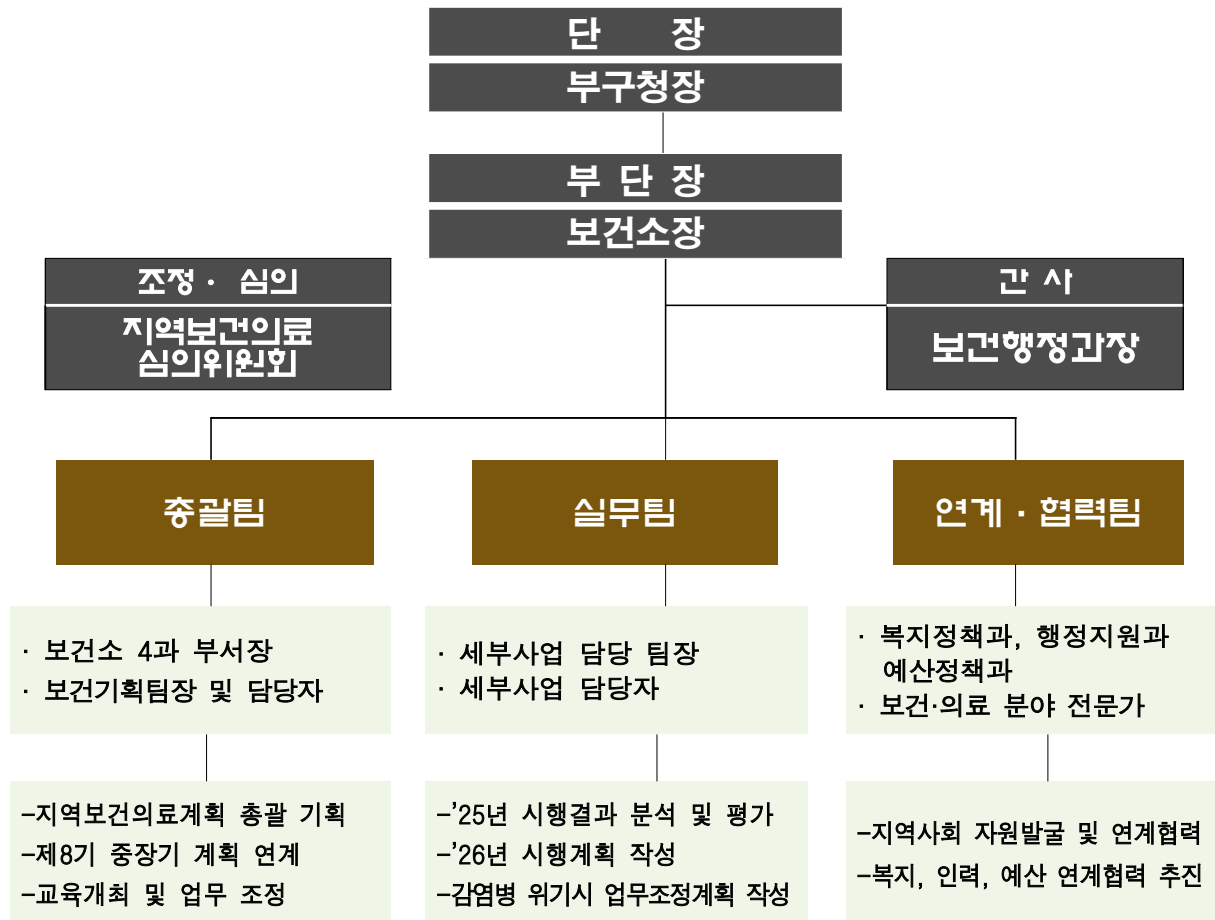

#### □ 총괄팀

구분	소속부서	직위/직급	성명	비고
단장	부구청장		오경희	
부단장	보건소장		오상철	
총괄팀	보건행정과	과장	김희영	
	위생과	과장	전명미	
	건강동행과	과장	김영임	
	의약과	과장	김정아	
	보건행정과	보건기획팀장	이광재	
	보건행정과	행정7급	박혜미	



## □ 실무팀

추진과제	소속부서	직위/직급	성명
감염병 예방 및 대응 체계 개선	보건행정과	감염병관리팀장	박주영
	보건행정과	보건7급	이유빈
	보건행정과	간호8급	송운기
	보건행정과	방역대응팀장	이정국
	보건행정과	보건6급	김미림
	보건행정과	임기제 보건8급	오예찬
	건강동행과	예방접종팀장	최수미
	건강동행과	간호7급	김서현
재난 및 응급 의료 서비스를 통한 보건의료역량 강화	의약과	의무팀장	오정순
	의약과	행정8급	류인영
	의약과	시간선택제임기제마급	김나희
저출산 대응 및 출산 친화적 건강 환경 조성	건강동행과	햇빛센터팀장	성희숙
	건강동행과	간호6급	김혜진
	건강동행과	간호7급	김주영
사회적 약자를 위한 의료 안전망 강화	건강동행과	방문보건팀장	이미선
	건강동행과	간호7급	장지영
	의약과	검진팀장	김학락
	의약과	의료기술7급	정다워
	의약과	의무팀장	오정순
	의약과	임기제 의료기술8급	장영은
자살예방 및 마음건강 돌봄 체계 강화	보건행정과	정신건강팀장	박성민
	보건행정과	간호6급	신윤정
	보건행정과	간호7급	박안나
만성질환 예방관리체계 구축 및 건강생활실천 환경조성	건강동행과	만성질환팀장	임은정
	건강동행과	간호7급	이주은
	건강동행과	간호7급	장지영
	보건행정과	감염병관리팀장	박주영
	보건행정과	보건9급	임하리
	건강동행과	건강증진팀장	유은숙
	건강동행과	보건8급	문성은
디지털 헬스 케어 확대를 통한 건강증진 강화	건강동행과	방문보건팀장	이미선
	건강동행과	간호8급	박정선
	건강동행과	만성질환팀장	임은정
	건강동행과	간호7급	장지영
의료-건강-돌봄 지역사회 중심 건강환경 조성	건강동행과	방문보건팀장	이미선
	건강동행과	간호6급	임진

건강위해환경 개선 및 자발적 건강환경 조성	위생과	식품행정팀장	허 만
	위생과	보건9급	김민재
	위생과	식품안전팀장	권일오
	위생과	보건6급	조은아
	위생과	식품행정팀장	허 만
	위생과	보건6급	김찬미
	위생과	공중위생팀장	허명원
	위생과	행정8급	양희준
	위생과	행정8급	박준규
	의약과	약무팀장	조영미
	의약과	약무6급	전서하
커뮤니티 케어를 위한 민·관 협력체계 구축	건강동행과	간호6급	박진애
	건강동행과	간호7급	이은혜
	건강동행과	의료기술8급	조은일
	의약과	건강생활지원장	이은옥
	의약과	행정8급	김재현

#### □ 연계·협력팀

소속부서(소속기관)	직위/직급	성명	비고
복지정책과	복지기획팀장	강은영	
복지정책과	사회복지6급	이정화	
행정지원과	인사혁신팀장	배수정	
행정지원과	행정6급	오진식	
예산정책과	예산팀장	이현주	
예산정책과	행정9급	이보은	
마포구 의사회	마포구 의사회장	정병관	
마포구 치과의사회	마포구 치과의사회장	노형길	
마포구 한의사회	마포구 한의사회장	김희철	
마포구 약사회	마포구 약사회장	김은주	
치매안심센터	부센터장	신용순	
정신건강복지센터	상임팀장	전경미	
서울대학교 보건대학원	연구원	윤규현	

## ② 제8기 지역보건의료계획 수립 활동

### 1. 지역보건의료계획 공고

- ☐ 공 고 문: 서울특별시 마포구 공고 제2026-44호
- ☐ 공고기간: 2026. 1. 7. ~ 1. 21.
- ☐ 공고방법: 구 홈페이지 게시
- ☐ 결 과: 주민 의견제출 없음

제8기 지역보건의료계획 3차년도 시행결과 및 4차년도 시행계획(안) 공고			
주목	제8기 지역보건의료계획 3차년도 시행결과 및 4차년도 시행계획(안) 공고		
공고구분	공고(일반공고)	제재번호	
제부서	보건행정과	담당자/연락처	박혜미 / 02-3153-9022
공고번호	서울특별시 마포구 공고 제2026-44호	등록일	20260107
기간	2026-01-07 ~ 2026-01-21		
기 지역보건의료계획 연차별 시행계획 수립에 따른 주민의 의견을 청취하고(제8기 지역보건의료계획 시행령 제5조 제3항의 규정에 따라 다음과 같이 등			

### 2. 지역보건의료계획 심의 실시

- ☐ 심의방법: 서면심의
- ☐ 심의주체: 마포구 지역보건의료심의위원회
- ☐ 심의내용
  - 제8기 지역보건의료계획 3차년도 시행결과 및 4차년도 시행계획(안)
  - 제8기 중장기 계획 변경(안)

지역보건의료심의위원회 개최 계획	
보건행정과장: 김희영 ☎3153-9030	보건기획팀장: 이광재 ☎9021 담당: 박혜미 ☎9022
제8기 지역보건의료계획(2023년~2026년)에 따른 2025년 시행결과 및 2026년 시행계획(안) 심의를 위해 지역보건의료심의위원회를 개최하고자 함.	
<b>I 관련 근거</b>	
<input type="checkbox"/> 「지역보건법」 제7조(지역보건의료계획의 수립 등) <input type="checkbox"/> 「서울특별시 마포구 건강생활실천협약의회 및 지역보건의료심의위원회 운영에 관한 조례」	
<b>II 심 의 개 요</b>	
<input type="checkbox"/> 기 간: 2026. 1. 22. ~ 1. 23. <input type="checkbox"/> 심의위원: 마포구 지역보건의료심의위원회 위원 15명(불임참고) - 위원장: 부구청장 - 위 원: 내부(보건소장, 복지정책과장, 위생과장, 건강정책과장, 의약과장) 5명, 외부 전문가 9명 <input type="checkbox"/> 방 법: 서면심의(사전에 심의자료 제공) <input type="checkbox"/> 내 용 - 3차년도 시행결과: 연차별 성과 종합적으로 분석, 성과달성을 위한 노력	

투명한 행정, 확실한 변화, 따뜻한 성장	마포구 보건소	새로 시작하는 마포구
수신 지역보건의료심의위원회 위원 귀하 (검류)		
제목 2026년 마포구 지역보건의료심의위원회 심의(서면심의) 안내		
1. 구정에 관심 가져 주셔서 감사합니다.		
2. 2026년 지역보건의료 심의위원회를 아래와 같이 서면회의로 개최하고자 하오니, 제8기 지역보건의료계획 3차년도 시행결과 및 4차년도 시행계획(안) 서면심의 진행 후 심의의결서 및 검토의견서 작성하시어 2026. 1. 23.(금)까지 담당자 메일로 회신하여 주시기 바랍니다.		
가. 심의기간(서면): 2026. 1. 22.(목) ~ 1. 23.(금)		
나. 심의내용		
- 제8기 지역보건의료계획 3차년도 시행결과 및 4차년도 시행계획(안)		
- 제8기 중장기 계획 변경(안)		

## 제8기 중장기 지역보건의료계획 변경 사유서 및 전후대비표

☐ 지역명 : 서울특별시 마포구

☐ 변경사항

○ 성과지표 2026년 목표치 조정

1) 방역소독 실시면적

－ 변경사유

· 2025년 목표 달성으로 2026년 목표치 상향 조정

· 최근 3개년 실적 평균 수치에 근접하고, 민원발생 건수가 유동적인 것을 감안하여 목표 상향

기 존						변경 후					
(82쪽) □ 성과지표						(82쪽) □ 성과지표					
대표 성과지표명		2023	2024	2025	2026	대표 성과지표명		2023	2024	2025	2026
방역소독 실시면적(ha)		300ha	300ha	350ha	350ha	방역소독 실시면적(ha)		300ha	300ha	350ha	380ha

(161쪽) 1.추진전략별 성과지표						(161쪽) 1.추진전략별 성과지표									
성과지표명		구분	현황 [연도]	목표치				성과지표명		구분	현황 [연도]	목표치			
				2023	2024	2025	2026					2023	2024	2025	2026
방역소독 실시면적		결과 지표	280ha [2022년]	300ha	300ha	350ha	350ha	방역소독 실시면적		결과 지표	280ha [2022년]	300ha	300ha	350ha	380ha

(162쪽) ○ 성과지표 측정방법						(162쪽) ○ 성과지표 측정방법							
성과지표		현황 [연도]	목표치				성과지표		현황 [연도]	목표치			
			2023	2024	2025	2026				2023	2024	2025	2026
방역소독 실시면적		280ha [2022년]	300ha	300ha	350ha	350ha	방역소독 실시면적		280ha [2022년]	300ha	300ha	350ha	380ha

2) 임산부 등록관리율

－ 변경사유: 최근 3개년 평균치와 '25년 실적 반영하여 목표 상향

기 존							변경 후						
(98쪽) □ 성과지표							(98쪽) □ 성과지표						
대표 성과지표명		2023	2024	2025	2026		대표 성과지표명		2023	2024	2025	2026	
임산부 등록관리율(%)		90	90	94	95		임산부 등록관리율(%)		90	90	94	97	
(161쪽) 1. 추진전략별 성과지표							(161쪽) 1. 추진전략별 성과지표						
성과지표명	구분	현황 [연도]	목표치				성과지표명	구분	현황 [연도]	목표치			
			2023	2024	2025	2026				2023	2024	2025	2026
임산부 등록관리율	결과 지표	76.8% [2022년]	90	90	94	95	임산부 등록관리율	결과 지표	76.8% [2022년]	90	90	94	97
(164쪽) ○ 성과지표 측정방법							(164쪽) ○ 성과지표 측정방법						
성과지표		현황	목표치				성과지표		현황	목표치			

	[연도]	2023	2024	2025	2026
임산부 등록관리율	76.8% [2022년]	90	90	94	95

	[연도]	2023	2024	2025	2026
임산부 등록관리율	76.8% [2022년]	90	90	94	97

### 3) 치매선별검진율

#### － 변경사유

- '26년 정부합동평가 지표(치매 및 경도인지장애환자 관리)에 대응하기 위한 목표 현실화
- 노인인구 수 증가에 따른 실질적 검진 수 지속 상승으로 목표 조정(9%→8%)

기 존					변경 후				
(103쪽) □ 성과지표					(103쪽) □ 성과지표				
대표 성과지표명	2023	2024	2025	2026	대표 성과지표명	2023	2024	2025	2026
치매선별검진률	6%	7%	8%	9%	치매선별검진률	6%	7%	8%	8%

(161쪽) 1. 추진전략별 성과지표					(161쪽) 1. 추진전략별 성과지표								
성과지표명	구분	현황 [연도]	목표치				성과지표명	구분	현황 [연도]	목표치			
			2023	2024	2025	2026				2023	2024	2025	2026
치매선별 검진률	결과 지표	4.7% [2022년]	6%	7%	8%	9%	치매선별 검진률	결과 지표	4.7% [2022년]	6%	7%	8%	8%

(165쪽) ○ 성과지표 측정방법					(165쪽) ○ 성과지표 측정방법						
성과지표	현황 [연도]	목표치				성과지표	현황 [연도]	목표치			
		2023	2024	2025	2026			2023	2024	2025	2026
치매선별 검진률	4.7% [2022년]	6%	7%	8%	9%	치매선별 검진률	4.7% [2022년]	6%	7%	8%	8%

### 4) 대사증후군 등록인원 수

- － 변경사유: 대사증후군 검진 수 상승으로 코로나 19 확산기 및 포스트 코로나 시기를 제외한 총 4년(2018~2019, 2024~2025년) 평균 수준으로 목표 상향

기 존

(119쪽) □ 성과지표

대표 성과지표명	2023	2024	2025	2026
대사증후군 등록인원 수	5,000명	5,200명	9,500명	9,700명

(161쪽) 1. 추진전략별 성과지표

성과지표명	구분	현황 [연도]	목표치			
			2023	2024	2025	2026
대사증후군 등록 인원수	결과 지표	2,130명 [2022년]	5,000	5,200	9,500	9,700

(166쪽) ○ 성과지표 측정방법

변경 후

(103쪽) □ 성과지표

대표 성과지표명	2023	2024	2025	2026
대사증후군 등록인원 수	5,000명	5,200명	9,500명	12,500명

(161쪽) 1. 추진전략별 성과지표

성과지표명	구분	현황 [연도]	목표치			
			2023	2024	2025	2026
대사증후군 등록 인원수	결과 지표	2,130명 [2022년]	5,000	5,200	9,500	12,500

(166쪽) ○ 성과지표 측정방법

성과지표	현황 [연도]	목표치			
		2023	2024	2025	2026
대사증후군 등록 인원수	2,130명 [2022년]	5,000	5,200	9,500	9,700

성과지표	현황 [연도]	목표치			
		2023	2024	2025	2026
대사증후군 등록 인원수	2,130명 [2022년]	5,000	5,200	9,500	12,500

## ○ 세부과제 추가

- 1) 세부과제 추가('IV-③-2. '내 집에서 건강한 노년' 통합형 어르신 건강관리 제공체계 구축')
- 변경사유: 2026년 서울건강장수센터 운영으로 기존에 어르신 건강동행사업 폐지로 삭제 하였던 IV-③-2. 세부과제 추가

기 존	변경 후
(73쪽) 2. 세부과제 IV-③-2. (공란) (148~149쪽) ② 세부과제 주요내용 IV-③-2. (공란)	(73쪽) 2. 세부과제 IV-③-2. '내 집에서 건강한 노년' 통합형 어르신 건강관리 제공체계 구축 (148~149쪽) ② 세부과제 주요내용 IV-③-2. '내 집에서 건강한 노년' 통합형 어르신 건강관리 제공체계 구축

## ○ 제8기 중장기 대표 성과지표

변경 전				변경 후				변경사유
지표명	대상연도	목표치	가중치	지표명	대상연도	목표치	가중치	
방역소독 실시면적	2026	350ha	9	방역소독 실시면적	2026	380ha	9	2025년 목표치 달성
임산부 등록 관리율	2026	95%	10	임산부 등록 관리율	2026	97%	10	2025년 목표치 달성
치매선별 검진률	2026	9%	9	치매선별 검진율	2026	8%	9	노인인구 수 증가에 따라 실질적 검진 수 지속 증가로 목표 조정
대사증후군 등록인원 수	2026	9,500	9	대사증후군 등록인원 수	2026	12,500	9	2025년 목표치 달성



MAPQ